Digitized by Google

Digitized by Google

Digitized by Google

Digitized by Google

# ВОЕННЫЙ
# СБОРНИКЪ

---

ГОДЪ ДВАДЦАТЫЙ

132954/1

---

## 1877

## СЕНТЯБРЬ

## № 9

Digitized by Google

# СОДЕРЖАНІЕ ДЕВЯТОЙ КНИЖКИ.

## I.


ОТДѢЛ.

**Дѣятельность Тормасова на Кавказѣ.** *(Статья первая).* **Н. Дубровинъ** . . . . . 5

**Задачи кавалеріи въ современныхъ войнахъ.** *(Статья первая).* **Н. З.** . . . . . 25

**Новыя замѣтки о германской арміи.** *(Статья четырнадцатая).* VIII. **Казармы и внутренній бытъ.** *Генеральнаго штаба полковникъ* **баронъ Н. Каульбарсъ** . . . . . 44

**Киргизская лошадь въ Семирѣчьѣ и Кульджѣ. А. Ш.** . . . . . 65

**Замѣтки о современномъ состояніи италіанской арміи.** *(Статья первая).* **В. С.** . . . . . 96

**Армія сипаевъ.** (По англійскимъ оффиціальнымъ источникамъ). **М. Веневскій** . . . . . 110

**Письма Мольтке о Турціи.** (Briefe über Zustände und Begebenheiten in der Türkei aus den Jahren 1835 bis 1839, von Helmuth von Moltke, Hauptmann im Generalstabe, später General-Feldmarschall. Zweite Auflage. Berlin. 1876. *(Статья вторая)* *. . . . . 120

**Двадцать пять лѣтъ лейбъ-гвардіи въ Егерскомъ полку** (Изъ записокъ стараго егеря). *(Статья шестая).* 1832—1840 гг. **Старый егерь** . . . . . 142


## II.


БИБЛІОГРАФІЯ. **Яковъ Петровичъ Бакланов**ъ (Біографическій очеркъ). Составилъ Потто. *** . . . . . 1

РУССКОЕ ВОЕННОЕ ОБОЗРѢНІЕ. **Война Россіи съ Турціею въ 1877 г.** Указъ Сенату о призывѣ ратниковъ Государственнаго ополченія.—Копія съ депеши начальника дипломатической канцеляріи Главнокомандующаго Дѣйствующею арміею къ нашимъ посламъ о жестокомъ обращеніи турокъ съ нашими ранеными. — Военныя дѣйствія въ Европейской Турціи.—Описаніе сраженія подъ кр. Никополемъ 3-го іюля 1877 г. и взятія этой крѣпости (съ чертежомъ). — Описаніе сраженій при Плевно 8-го и 18-го іюля (съ чертежами и планомъ).—Военныя дѣйствія въ Азіятской Турціи.—Описаніе военныхъ дѣйствій Кобулетскаго отряда (съ планомъ) — Дѣйствія Сухумскаго отряда. — Дѣйствія въ Черноморскомъ округѣ. — Описаніе военныхъ дѣйствій Ардаганскаго отряда. — Телеграмы о военныхъ дѣйствіяхъ въ Европейской и Азіятской Турціи съ 22-го іюля по 23-е августа. . . . . 17

— Общій обзоръ состоянія и дѣятельности всѣхъ частей военнаго министерства за 1875 годъ. *(Статья седьмая).* IX. Иррегулярныя войска. 86

— Уставъ о внутренней службѣ въ пѣхотныхъ войскахъ и объяснительная записка къ Уставу . . . . . 95

— Рѣшенія главнаго военнаго суда за 1877 г. (№№ 93—100). 167

ИНОСТРАННОЕ ВОЕННОЕ ОБОЗРѢНІЕ. **Англія.** Общій очеркъ состава англійской арміи до 1870 года и послѣдовавшія за симъ перемѣны.—Полки, назначенные для отправленія въ составъ дѣйствующихъ войскъ.—Заказъ транспортныхъ судовъ. — Испытаніе минной лодки. **Прусія.** Новый способъ мобилизаціи лошадей.—Комплектованіе стрѣлковой школы въ Шпандау. — Капиталъ генеральнаго штаба.—Страхованіе военной службы. **А. Бальцъ** . . . . . 176


Digitized by Google

# ВОЕННЫЙ СБОРНИКЪ

Digitized by Google

Digitized by Google

# ВОЕННЫЙ СБОРНИКЪ

ИЗДАВАЕМЫЙ

ПО ВЫСОЧАЙШЕМУ ПОВЕЛѢНІЮ

132954

ГОДЪ ДВАДЦАТЫЙ

ТОМЪ CXVII

САНКТПЕТЕРБУРГЪ
Типографія В. А. Полетики (Литейный просп., д. № 42).
1877

Digitized by Google

Ру 1057/XX (1877) Т. CXVII, №3

На основаніи Высочайшаго повелѣнія, послѣдовавшаго 8-го марта 1862 года, журналы правительственныхъ учрежденій изъяты отъ разсмотрѣнія общей цензуры, почему «Военный Сборникъ» издается главнымъ редакторомъ онаго подъ личною его отвѣтственностію и подъ наблюденіемъ Военнаго Министерства.

С.-Петербургъ, 31-го августа 1877 года.

Главный Редакторъ «Военнаго Сборника»,
Генеральнаго Штаба Генералъ-Маіоръ **Лаврентьевъ**.

Digitized by Google

# I.

# ДѢЯТЕЛЬНОСТЬ ТОРМАСОВА НА КАВКАЗѢ.

## I.

Вступленіе Тормасова въ командованіе войсками и управленіе краемъ. — Число войскъ.—Состояніе нашихъ пограничныхъ дѣлъ съ Персіею и Турціею. — Воззванія Баба-Хана. — Письмо Тормасова Аббасъ-Мирзѣ. — Вторженіе персіянъ въ наши границы.—Боевыя средства главнокомандующаго.—Отраженіе непріятеля.—Переговоры о мирѣ. — Происшествія въ Талышенскомъ ханствѣ. — Воззванія грузинскаго царевича Александра.

Назначенный вмѣсто графа Гудовича главноуправляющимъ губерніями Астраханскою, Кавказскою и Грузіею, генералъ отъ кавалеріи Александръ Петровичъ Тормасовъ былъ человѣкъ энергичный и рѣшительный, вполнѣ честный и безкорыстный, обладавшій твердою волею и нѣкоторою настойчивостію, заставлявшею его однажды сдѣланное распоряженіе приводить въ исполненіе.

12-го апрѣля 1809 года Тормасовъ вступилъ въ управленіе краемъ и командованіе войсками (1), состоявшими изъ 19-й и 20-й пѣхотныхъ дивизій, съ ихъ артилеріею (2); изъ четырехъ гарнизонныхъ баталіоновъ (3), пяти кавалерійскихъ полковъ (4), мѣстныхъ поселенныхъ казаковъ (5) и девятнадцати донскихъ казачьихъ полковъ (6).

(1) Всеподданнѣйшій рапортъ гр. Гудовича, 12-го апрѣля, Воен. учен. арх., д. № 2,416.

(2) Въ составъ *19-й пѣхотной дивизіи* входили полки: Суздальскій, Вологодскій, Казанскій, Бѣлевскій, Севастопольскій мушкетерскіе и 16-й егерскій.— *Въ 20-й дивизіи* были: Херсонскій и Кавказскій гренадерскіе; Кабардинскій, Саратовскій, Тифлисскій, Троицкій мушкетерскіе и 9-й, 15-й и 17-й егерскіе полки.

(3) Кизлярскій двухбаталіонный, Моздокскій однобаталіонный, Владикавказскій двухбаталіонный и Астраханскій трехбаталіонный.

(4) Владимірскій, Таганрогскій, Нижегородскій, Борисоглѣбскій и Нарвскій драгунскіе полки.

(5) Кавказское войско, Кубанское, Хоперское, Волгское, Гребенское, Терское-семейное, Терское-кизлярское; полки: Моздокскій, Астраханскій и Линейный казачьи и Моздокская горская команда.

(6) Донскіе полки: Персіанова, Ахлова, Поздѣева, Грекова, Араканцева, Быхалова, Ильина, Петрова 1-го, Каршина, Балабина 1-го, Апостолова, Ежова 1-го, Денисова 9-го, Ребрикова 2-го, Данилова, Агѣева, Богачева, Попова 16-го и Сысоева.

Digitized by Google

Большинство этихъ войскъ находилось на Кавказской линіи и лишь меньшая часть — въ Закавказьѣ.

На Кавказской линіи было расположено четыре пѣхотныхъ и четыре драгунскихъ полка (1), всѣ гарнизонные баталіоны, поселенные казаки и одиннадцать донскихъ полковъ (2). Въ Закавказьѣ находились: одиннадцать пѣхотныхъ и одинъ драгунскій полкъ (3), одинъ линейный казачій и остальные восемь донскихъ полковъ. Общая численность войскъ, какъ на линіи, такъ и въ Закавказьѣ, состояла изъ 27,648 человѣкъ пѣхоты и 15,886 человѣкъ кавалеріи (4), съ 36 батарейными и 64 легкими орудіями.

Обязанный съ этими войсками охранять границу на весьма большомъ ея протяженіи, Тормасовъ долженъ былъ положить въ основаніе своихъ дѣйствій переданный ему графомъ Гудовичемъ рескриптъ Императора, въ которомъ высказывалась необходимость утвердиться прочнымъ образомъ на берегахъ рѣкъ Куры и Аракса.

Ободряя, въ общихъ чертахъ, дѣйствія графа Гудовича у Эривани и Нахичевани, Государь писалъ ему, чтобы онъ, утвердившись какъ въ этихъ пунктахъ, такъ и въ другихъ удобныхъ мѣстахъ по Араксу, мирнымъ съ Персіею постановленіемъ упрочилъ бы эту границу на вѣчныя времена за Россіею.

«Если вы признаете за нужное, прибавлялъ при этомъ Императоръ (5), для прекращенія колебанія мыслей въ тамошнихъ народахъ и дабы знали они, *что христіанскія области, прибѣгающія подъ мою защиту, не могутъ быть отлучены отъ оной*, довесть до свѣдѣнія хановъ и владѣльцевъ Дагестана, Ширвана и всѣхъ областей, входящихъ въ предначертанную границу, что, отнынѣ, впредь Кура, Араксъ и Арпачай имѣютъ быть границею между россійскимъ и персидскимъ владѣніями, — я разрѣшаю вамъ сдѣлать въ томъ смыслѣ отъ имени вашего прокламацію».

Познакомившись съ положеніемъ дѣлъ еще до вступленія своего въ званіе главнокомандующаго, Тормасовъ не находилъ необходимымъ прибѣгать къ прокламаціи. Онъ зналъ, что прокламація для азіятскаго человѣка имѣетъ весьма малую цѣну, и что подданство и покорность ха-

(1) Суздальскій, Вологодскій, Казанскій мушкетерскіе и 16-й егерскій полки; драгунскіе: Владимірскій, Таганрогскій, Нижегородскій и Борисоглѣбскій.

(2) Персіанова, Ахлова, Поздѣева, Грекова, Араканцева, Быхалова, Ильина, Петрова 1-го, Каршина, Балабина 1-го и Апостолова.

(3) 19-й дивизіи полки Бѣлевскій и Севастопольскій, вся 20-я дивизія и Нарвскій драгунскій полкъ.

(4) Въ томъ числѣ 825 человѣкъ генераловъ, штабъ и оберъ-офицеровъ пѣхоты и 424 человѣка офицеровъ кавалеріи.

(5) Въ рескриптѣ графу Гудовичу, отъ 3-го декабря 1808 г.

Digitized by Google

новъ обусловливается только занятіемъ войсками ихъ владѣній. Не только ханы, но и болѣе цивилизованный въ этомъ отношеніи тегеранскій дворъ не подчинялся и не признавалъ всѣхъ тонкостей европейской дипломатіи. Онъ, повидимому, искалъ случая заключить съ нами перемиріе и прекратить существовавшія враждебныя отношенія, а на самомъ дѣлѣ собиралъ войска и подготовлялъ все необходимое для продолженія военныхъ дѣйствій. Подъ покровомъ мирныхъ переговоровъ, персіяне надѣялись усыпить главнокомандующаго, отвлечь его вниманіе отъ своихъ приготовленій и, воспользовавшись удобнымъ случаемъ, вторгнуться нечаянно въ предѣлы Грузіи.

Зная коварство тегеранскаго двора и его двуличность, Тормасовъ признавалъ необходимымъ, не прекращая переговоровъ о мирѣ, сосредоточить всѣ свободныя войска въ такомъ пунктѣ, съ котораго можно бы было при первой надобности дѣйствовать какъ противъ Персіи, такъ и противъ Турціи. Съ послѣднею хотя и было заключено перемиріе, но поведеніе Порты было таково, что на благополучный исходъ мирныхъ переговоровъ разсчитывать было нечего. Правительство султана не имѣло чистосердечнаго намѣренія вступить въ мирныя соглашенія съ русскимъ правительствомъ и, заключивъ перемиріе, втайнѣ употребляло всѣ средства къ тому, чтобы возбудить подвластное намъ магометанское населеніе къ возстанію противъ Россіи. Поводомъ къ такому возбужденію было прекращеніе нашихъ сношеній съ горцами, по причинѣ заразительной болѣзни, появившейся въ разныхъ мѣстахъ среди туземнаго населенія.

Прежде всего эта болѣзнь появилась за Терекомъ и за кордономъ Кавказской линіи, расположенномъ въ селеніе Эндери, а потомъ въ деревняхъ, принадлежавшихъ аксаевцамъ и костюковцамъ (1). Въ Кабардѣ зараза особенно сильно свирѣпствовала въ такъ называемыхъ Чегемскихъ горахъ. Въ предохраненіе отъ распространенія болѣзни, въ нашихъ селеніяхъ и станицахъ были устроены карантины: въ сел. Прохладномъ, близъ Георгіевска, и между Константиногорскимъ и Кумскимъ штернпшанцами. Турки старались воспользоваться послѣднимъ распоряженіемъ нашего правительства и выставляли карантины новымъ стѣсненіемъ со стороны Россіи. Лишенные временно свободнаго сообщенія съ нашими пограничными селеніями и городами, горцы волновались. Жители сел. Эндери и кабардинскихъ ауловъ отправились въ Чечню для возмущенія тамошняго населенія противу Россіи. Они взяли съ собою фирманъ султана, полученный ими черезъ закубанцевъ, фирманъ, просившій помощи вольныхъ народовъ противъ враговъ мусульманства. Султанъ обѣщалъ помочь своимъ единовѣрцамъ порохомъ, свинцомъ, оружіемъ и подар-

(1) Отношеніе главнокомандующаго военному министру, 3-го января, № 3.

Digitized by Google

ками, лишь бы только они соединились во-едино, для совокупнаго дѣйствія противъ «пришельцевъ съ сѣвера». Кабардинскіе муллы собирались на совѣщанія, проповѣдывали священную войну и, удерживая народъ отъ сношеній съ нами, какъ съ христіанами, требовали признанія русскихъ врагами. По происканъ кабардинскаго духовенства ингуши стали переходить въ магометанство, строили мечети и дали присягу дѣйствовать враждебно противъ русскихъ. Все захваченное у насъ въ добычу ингуши постановили дѣлить между собою, уступая каждый разъ пятую часть на долю муллъ. Въ пользу послѣднихъ они обязались давать съ каждаго двора по 50 мѣръ пшеницы, проса и ячменю. Кто не исполнитъ такого условія, отъ того народъ рѣшилъ отобрать все имущество и скотъ.

Не ограничиваясь возмущеніемъ подвластнаго намъ населенія, Порта вступила въ соглашеніе съ тегеранскимъ дворомъ и при посредствѣ англійскаго посольства заключила дружественный союзъ съ Персіею.

Около этого времени прибылъ въ Тегеранъ англійскій посланникъ Гасфортъ-Джонесъ. Представитель народа, враждебнаго Россіи и Франціи, Джонесъ былъ отправленъ съ цѣлью не допустить Персію до заключенія мирныхъ условій съ нами и союза съ Франціею. Онъ предложилъ Баба-Хану выслать изъ Персіи французское посольство и обѣщалъ за это значительную сумму денегъ, обѣщалъ уступить часть владѣній въ Индіи и построить для персіянъ флотъ на Каспійскомъ морѣ. Отклоняя тегеранскій дворъ отъ заключенія мирныхъ условій съ Россіею, Джонесъ содѣйствовалъ заключенію союза Персіи съ Турціею. Оба государства постановили употребить всѣ средства къ тому, чтобы одновременно поднять знамя бунта на всемъ протяженіи нашихъ владѣній между Чернымъ и Каспійскимъ морями. Турецкіе эмисары явились въ Имеретіи, Мингреліи, Гуріи и Абхазіи, а сторонники Персіи пробрались въ мусульманскія провинціи Закавказья.

Получаемыя изъ Персіи извѣстія были одного и того же содержанія и сводились всѣ къ тому, что въ іюнѣ Баба-Ханъ прибудетъ съ войсками въ Адербейджанъ, откуда отправитъ одного своего сына Аббасъ-Мирзу въ Карабагъ и Ширванъ, а другаго Мамедъ-Али-хана двинетъ со стороны Эривани. По свѣдѣніямъ, у Аббасъ-Мирзы, сверхъ конницы, было до 10,000 человѣкъ сарбазовъ или регулярной персидской пѣхоты, обученной офицерами бывшаго въ Персіи французскаго посольства. Повелитель Ирана въ сотый разъ говорилъ, что пока не выгонитъ русскихъ изъ Грузіи, до тѣхъ поръ не повернетъ «*узды своего движенія*» въ столицу Персіи. Обѣщая изгнанному Селиму шекинскому возвести его на ханство, Баба-Ханъ писалъ шамшадыльскимъ старшинамъ, что скоро прибудетъ къ нимъ съ непобѣдимыми войсками, и отправилъ

Digitized by Google

царевича Александра въ Ахалцыхъ, а Теймураза — въ Имеретію. Царевичи разсылали свои письма по Грузіи, писали жителямъ Джавскаго ущелья и возмущали тагаурцевъ. Приглашая ихъ къ поднятію оружія, Александръ говорилъ, что каждый, пришедшій къ нему на помощь, будетъ *любимымъ его братомъ, а не подданнымъ*, и что для всѣхъ такихъ онъ будетъ *истиннымъ благодѣтелемъ*.

Всѣ эти приглашенія и подговоры происходили тогда, когда персидское правительство офиціально переговаривалось съ Тормасовымъ о заключеніи мирныхъ условій. Оно высказывало непремѣнное желаніе отправить своего посла въ Петербургъ къ Высочайшему двору. Въ столицѣ хотя и понимали, что такое желаніе клонится исключительно къ тому, чтобы выиграть время, тѣмъ не менѣе готовы были сдѣлать уступку. Императоръ Александръ поручилъ Тормасову внушить тегеранскому двору, что если Персія желаетъ искренно достигнуть мирныхъ соглашеній, то всего полезнѣе для нее избирать пути самыя близкіе, и, отклонивъ постороннія вмѣшательства, войти въ непосредственное сношеніе съ главнокомандующимъ, уполномоченнымъ на всѣ случаи, могущіе встрѣтиться при переговорахъ. Впрочемъ, если бы персидское правительство стало настаивать на отправленіи своего посла въ Петербургъ, то Императоръ готовъ былъ принять его въ своей столицѣ.

Исполняя волю Государя и отправляя письмо къ наслѣднику персидскаго престола, Тормасовъ снова перечислилъ Аббасъ-Мирзѣ тѣ выгоды, которыя можетъ пріобрѣсти Персія по заключеніи мира съ Россіею. Главнокомандующій говорилъ, что, при содѣйствіи Россіи, Персія можетъ возвратить всѣ области, отнятыя турками и успокоить внутреннія волненія въ странѣ; что Императоръ Александръ признаетъ Баба-Хана въ шахскомъ достоинствѣ, а Аббасъ-Мирзу — законнымъ и единственнымъ наслѣдникомъ и что, наконецъ, такое признаніе будетъ охранено отъ всѣхъ враговъ, какъ внутреннихъ, такъ и внѣшнихъ. «Тогда, писалъ Тормасовъ Аббасъ-Мирзѣ (1), нѣтъ сомнѣнія, что всѣ противники, явно и тайно возстающіе противу спокойствія знаменитѣйшаго каджарскаго колѣна, должны будутъ умолкнуть съ покорностію, и тогда благоденствіе Персіи, также собственное могущественнаго вашего родителя, равно и ваше останется никѣмъ ненарушимо....»

«Искомый Англіею союзъ съ Персіею, прибавлялъ главнокомандующій, отъ коей, какъ извѣстно мнѣ, прибыло въ Бендеръ-Буширъ посольство съ дружественными предложеніями, отнюдь не можетъ быть для Персіи полезенъ, а тѣмъ еще меньше Персія можетъ полагаться на обѣщанія англичанъ, будучи уже, конечно, извѣстна, сколь въ прош-

(1) Въ письмѣ отъ 27-го іюня 1809 г. А. К. А. К., т. IV, № 1,060.

Digitized by Google

ломъ году гибельныя слѣдствія постигли двѣ сильныя державы, обольщенныя обѣщаніями Англіи, и именно: Швецію, потерявшую лучшую часть своихъ владѣній, пріобрѣтенныхъ силою оружія моего велицкаго и всемилостивѣйшаго Государя Императора, и Испанію, невозвратно погибшую. Нынѣ же воспослѣдовалъ еще ближайшій примѣръ съ Австріею, повергшею себя въ бѣдственное положеніе тѣмъ, что, по внушеніямъ Англіи и происканъ ея, начавъ войну противъ Франціи, въ продолженіе четырехъ недѣль понесла уже неоднократно жестокія пораженія, и, наконецъ, бывъ принуждена самую столицу своей имперіи — Вѣну передать на произволъ побѣдителю, тщетно ожидаетъ и ожидать будетъ своего спасенія отъ союза съ Англіею».

Посланный съ этимъ письмомъ главнокомандующаго подполковникъ баронъ Вреде былъ задержанъ въ Эривани, въ ожиданіи дальнѣйшихъ приказаній Баба-Хана. Эта задержка не обѣщала, конечно, ничего хорошаго, и тѣмъ болѣе, что вскорѣ послѣ того было получено въ Тифлисѣ извѣстіе, что персіяне появились на нашихъ границахъ. Извѣстіе это поставило Тормасова въ самое затруднительное положеніе: войскъ у него было мало и повсюду происходили волненія. Дагестанъ и горскіе народы производили хищническіе набѣги и требовали съ нашей стороны содержанія довольно значительныхъ наблюдательныхъ отрядовъ; осетины также волновались, а имеретинскій царь Соломонъ былъ готовъ отказаться отъ подданства Россіи. Развлеченіе войскъ для охраненія края было такъ велико, что главнокомандующій могъ назначить въ составъ главныхъ силъ только четыре баталіона пѣхоты, шесть эскадроновъ кавалеріи и до тысячи казаковъ. Съ этимъ отрядомъ онъ долженъ былъ дѣйствовать одновременно противъ турокъ и персіянъ, что, очевидно, было невозможно, и Тормасовъ просилъ о прибавкѣ войскъ. Въ виду тогдашняго состоянія политическихъ дѣлъ, Императоръ не призналъ возможнымъ усилить кавказскую армію, и она принуждена была ограничиться одною оборономъ, крайне тяжелою для полковъ, какъ пѣхотныхъ, такъ и кавалерійскихъ.

Грузія окружена была со всѣхъ сторонъ непріязненными сосѣдями и имѣла тысячу дорогъ, для такого непріятеля, какимъ были персіяне, преимущественно конные, двигавшіеся безъ артилеріи и обоза. Притомъ же, персидское правительство не имѣло ни регулярныхъ войскъ, ни понятія о правилахъ и законахъ войны, принятыхъ въ европейскихъ государствахъ. Въ лицѣ персіянъ мы имѣли не непріятеля, а хищника, хлопотавшаго только о томъ, какъ бы разорить селенія, сжечь поля, захватить плѣнныхъ и отогнать скотъ. Персіяне всегда и всѣми мѣрами старались избѣжать встрѣчи съ нашими войсками, и будучи конными,

Digitized by Google

обходили такими мѣстами, гдѣ пѣхота или не могла ихъ преслѣдовать, или предупредить занятіемъ дорогъ. Занять войсками главнѣйшіе пункты границы было дѣломъ совершенно невозможнымъ, по малочисленности ихъ, и для защиты края приходилось дѣлать большіе переходы отъ одного мѣста въ другому; часто случалось приходить туда, гдѣ не было уже надобности, и вновь спѣшить къ третьему пункту, атакованному непріятелемъ. Такой способъ веденія войны, утомляя войска, доставлялъ непріятелю возможность имѣть успѣхъ въ своихъ намѣреніяхъ.

Пользуясь быстротою движенія, персіяне производили грабежи, хищничества и вторгались въ наши границы, преимущественно въ карабагское владѣніе. Для защиты, какъ этой провинціи, такъ и вообще для охраны всего лѣваго фланга Закавказья, имѣлся всего только одинъ отрядъ генералъ-маіора Небольсина, находившійся на правомъ берегу р. Тертера и состоявшій изъ двухъ баталіоновъ Троицкаго полка, двухъ баталіоновъ 17-го егерскаго полка, гренадерскаго баталіона Кабардинскаго мушкетерскаго полка и донскаго Попова 16-го полка. Отрядъ этотъ предназначался для отраженія непріятеля, если бы онъ попытался вторгнуться въ значительныхъ силахъ въ Карабагъ, Шеку или Ширвань.

Для поддержанія, въ случаѣ надобности, этого отряда имѣлось два баталіона 9-го егерскаго полка, находившихся въ казахской дистанціи, подъ начальствомъ полковника Лисаневича. Расположившись на р. Джагоръ, при урочищѣ Чардахлы, Лисаневичъ долженъ былъ, главнѣйшимъ образомъ, охранять Елисаветпольскій и Шамшадыльскій округи, и препятствовать персіянамъ ворваться въ наши границы черезъ Делижанское ущелье. Въ случаѣ требованія генерала Небольсина, Лисаневичу приказано было отправить ему въ помощь одинъ баталіонъ, а самому оставаться съ другимъ баталіономъ въ Чардахлу. Для поддержанія спокойствія во вновь покоренныхъ ханствахъ и наблюденія за поведеніемъ самихъ владѣльцевъ, Тормасовъ могъ назначить лишь по нѣсколько ротъ. Такъ, двѣ роты Троицкаго полка находились въ Елисаветполѣ, одна—въ Нухѣ и одна съ орудіемъ—въ Шемахѣ (Ширвани); двѣ роты 17-го егерскаго полка расположены въ Шушѣ (Карабагѣ) и двѣ роты того же полка на Загамѣ. Вотъ всѣ боевыя силы, которыми могъ располагать главнокомандующій для защиты всего лѣваго фланга нашей границы. Сознавая ихъ ничтожество, Тормасовъ призывалъ населеніе къ собственной защитѣ, и требовалъ, чтобы ханы карабагскій, ширванскій и шекинскій приняли надлежащія мѣры къ обезпеченію своихъ владѣній собственными войсками. Онъ просилъ, чтобы для содѣйствія русскимъ войскамъ владѣльцы выставили по тысячи человѣкъ конницы и обезпечили ихъ провіантомъ на двѣ недѣли (1).

(1) Письмо Тормасова ханамъ, отъ 30-го іюня 1809 г.

Digitized by Google

Татары казахской, борчалинской и шурагельской дистанцій и ханъ карабагскій выставили свою конницу и заняли наблюдательные посты почти по всѣмъ дорогамъ, по которымъ могли пробраться персіяне въ ихъ границы, но Джафаръ-Кули-ханъ шекинскій долгое время уклонялся отъ исполненія требованій главнокомандующаго, и лишь послѣ неоднократныхъ повтореній выслалъ нѣсколько человѣкъ всадниковъ, безъ провіанта и плохо вооруженныхъ. Генералъ-маіоръ Небольсинъ доносилъ (1), что присланная къ нему нухинская конница не только не полезна, но отяготительна, ибо, по худобѣ лошадей, употреблять ее невозможно. У самихъ нухинцевъ не было хлѣба, и они, оставляя посты, расходились въ разныя стороны, по домамъ. Что касается до Мустафы, хана ширванскаго, то онъ вовсе не высылалъ своей конницы и не скрывалъ своего недоброжелательства къ Россіи. Поддерживая сношенія съ родственникомъ своимъ Селимомъ, бывшимъ ханомъ шекинскимъ, Мустафа давалъ ему пристанище въ своихъ владѣніяхъ, снабжалъ его съѣстными припасами и увѣрялъ всѣхъ, что дѣлаетъ это съ разрѣшенія главнокомандующаго (2).

Постоянно враждовавшій противъ Джафаръ-Кули-хана шекинскаго, Мустафа пріобрѣлъ въ немъ явнаго и опаснаго врага, зорко слѣдившаго за его поведеніемъ и поступками. Джафаръ былъ человѣкъ пожилой, опытный и себѣ на умѣ. Полагая, по обычаю азіятцевъ, что самый лучшій признакъ вѣрности заключается въ доносахъ на сосѣда, Джафаръ занимался ими съ особымъ прилежаніемъ. Онъ засыпалъ Тормасова жалобами и доносами, во многихъ случаяхъ хотя и справедливыми, но запоздалыми, не новыми и давно извѣстными изъ болѣе достовѣрныхъ источниковъ. Въ сообщеніяхъ Джафара новаго было только то, что было ложно и выдумано ханомъ шекинскимъ, изъ личныхъ выгодъ. Главнокомандующій цѣнилъ эти сообщенія по ихъ достоинству, и зная, что самъ Джафаръ вѣренъ намъ потому только, что сидитъ на ханствѣ при нашей охранѣ, предложилъ ему помириться съ Мустафою. Въ примиреніи этомъ Тормасовъ видѣлъ облегченіе своего положенія, спокойствіе для населенія, и потому поручилъ генералъ-маіору Гурьеву быть посредникомъ въ прекращеніи вражды между двумя ханами. По предложенію Гурьева, Мустафа согласился помириться съ Джафаромъ, и даже отправился на свиданіе съ ханомъ шекинскимъ, но на дорогѣ получилъ вторичное требованіе генералъ-маіора Небольсина о высылкѣ къ нему тысячи человѣкъ ширванской конницы. Подъ предлогомъ необходимыхъ распоряженій и полученнаго извѣстія о томъ, что персіяне появились

(1) Рапортъ Небольсина Тормасову, 19-го августа, № 276.

(2) Рапортъ подполковника Тихановскаго, 24-го іюля, А. К. А. К., т. IV, № 759.

Digitized by Google

у Худо-аферинскаго моста, Мустафа отказался ѣхать далѣе и возвратился въ Новую Шемаху. Это возвращеніе не побудило однако же его выслать требуемую конницу, и ханъ оставался спокойнымъ зрителемъ, чья сторона одолѣетъ и кто станетъ повелѣвать Ширваномъ: Россія или Персія. На всѣ требованія собрать и отправить конницу, Мустафа отвѣчалъ, что сдѣлать этого не можетъ, такъ какъ всѣ жители, изъ опасенія вторженія персіянъ, перебираются въ горы.

Бездѣятельность ширванскаго хана въ защитѣ собственныхъ границъ указывала на его двуличіе, малую преданность Россіи и на то, что онъ не считаетъ персіянъ своими врагами. Дѣйствительно, скоро стало достовѣрно извѣстно, что, съ приближеніемъ персіянъ къ нашимъ границамъ, Мустафа отправилъ къ Аббасъ-Мирзѣ своего посланнаго муллу Абдурахманъ-ефенди. Подъ видомъ купца мулла съѣздилъ къ наслѣднику Персіи и возвратился съ письмомъ, въ которомъ Аббасъ-Мирза, удивляясь почему Мустафа служитъ Государю, обѣщалъ 200,000 руб., если измѣнитъ ему. Мустафа считалъ еще пока неудобнымъ послѣдовать такому совѣту, ибо щедрость персіянъ на однихъ только словахъ была давно извѣстна всѣмъ, и властитель Ирана не стѣснялся обѣщаніями. Онъ сулилъ огромныя суммы денегъ и награды всѣмъ тѣмъ, которые присоединятся къ его полчищамъ. Баба-ханъ отправилъ свои фирманы въ Дагестанъ, Шихъ-Али бывшему хану Кубинскому, хану Талышенскому, осетинамъ, царю Имеретинскому и даже къ пограничнымъ съ Грузіею турецкимъ пашамъ, «приглашая ихъ съ большими обѣщаніями къ содѣйствію ему въ военныхъ предпріятіяхъ» (1). Самъ онъ, въ началѣ іюля выступилъ изъ Тегерана и остановился въ м. Уджанъ по сю сторону Тавриза Баба-Ханъ намѣренъ былъ испытать другой родъ войны съ русскими: обходить наши войска своею конницею, появляться въ мѣстахъ лишенныхъ защиты и, вторгаясь нечаянно въ наши границы, разорять и опустошать селенія. Съ этою цѣлью онъ раздѣлилъ свои войска на три части, изъ коихъ одна, подъ начальствомъ Аббасъ-Мирзы, предназначалась для дѣйствія въ Карабагѣ; другая, подъ предводительствомъ старшаго сына Баба-Хана, Мамедъ-Али-хана, сосредоточившись въ Эриванѣ, должна была вторгнуться въ Памбакскую и Шурагельскую провинціи и наконецъ самъ Баба-Ханъ, дойдя до озера Гокча, намѣренъ былъ произвести опустошеніе въ Елисаветпольскомъ округѣ, Шамшадыльской и Казахской дистанціяхъ.

23-го іюля персіяне въ числѣ до 10,000 человѣкъ вторглись въ Памбакскую провинцію и напали на постъ при сел. Амамлахъ, занятый

(1) Отношеніе Тормасова графу Аракчееву, 11-го іюля 1809 г. А. К. А. К., т. IV, № 1,062.

Digitized by Google

двумя баталіонами Саратовскаго мушкетерскаго полка. Бой продолжался въ теченіе шести часовъ; персіяне были разбиты и принуждены отступить. Оставивъ наши границы, Мамедъ-Али-ханъ отошелъ къ Эривани и остановился близъ Абарани.

При первомъ извѣстіи о приближеніи непріятеля къ нашимъ границамъ, Тормасовъ, успѣвшій собрать съ большимъ затрудненіемъ отрядъ изъ семи баталіоновъ пѣхоты, восьми эскадроновъ кавалеріи и двухъ казачьихъ полковъ (1), перешелъ изъ лагеря подъ Тифлисомъ къ сел. Думанисамъ. Это передвиженіе устрашило персіянъ и разстроило всѣ ихъ планы. Урочище Думанисы находилось близъ границъ Ахалцыхскаго пашалыка и черезъ него же пролегала дорога въ Эривань. Полагая, что движеніе русскихъ войскъ въ этомъ направленіи сдѣлано съ тою цѣлью, чтобы, соединившись съ войсками, находившимися въ Памбакахъ и Шурагели, отрѣзать персіянъ и идти на Эривань, Мамедъ-Али-ханъ торопился уйти отъ нашихъ границъ и, вмѣстѣ съ тѣмъ, прикрыть этотъ городъ. Оставаясь у Эривани, Мамедъ рѣшился выждать, пока съ одной стороны обозначится намѣреніе Тормасова, а съ другой Аббасъ-Мирза, своимъ вторженіемъ въ Карабагъ, не отвлечетъ наши силы въ ту сторону.

Почти одновременно съ появленіемъ персіянъ въ Памбакахъ, наслѣдникъ Персіи съ своимъ ополченіемъ подошелъ къ Араксу, съ намѣреніемъ переправиться черезъ Худо-аферинскій мостъ. Здѣсь онъ узналъ, что въ Карабагѣ его ожидаетъ генералъ-маіоръ Небольсинъ съ довольно сильнымъ отрядомъ, и что русскіе выступили уже изъ лагеря при р. Тертерѣ и перешли въ г. Шушу съ тою цѣлью, чтобы не только не допустить персіянъ вторгнуться въ наши границы, но, напротивъ, встрѣтить ихъ въ ихъ же владѣніяхъ. Не надѣясь на успѣхъ дѣйствій при такихъ условіяхъ и полагая, что съ переходомъ Тормасова въ Думанисы, Елисаветпольскій округъ оставленъ вовсе безъ защиты, Аббасъ-Мирза рѣшился, миновавъ Карабагъ, двинуться къ Елисаветполю. Быстрыми и усиленными переходами онъ потянулся къ Нахичевани, а оттуда къ верховьямъ Шамхора. Разсчитывая на легкій успѣхъ и скорое овладѣніе городомъ, Аббасъ былъ крайне удивленъ, когда узналъ, что Тормасовъ съ главными силами стоитъ уже у Шамхора.

Какъ только главнокомандующій получилъ извѣстіе о томъ, что Аббасъ-Мирза потянулся къ Нахичевани, онъ понялъ тотчасъ же, что персидскій принцъ намѣренъ ворваться въ образовавшійся промежутокъ между главнымъ отрядомъ и войсками Небольсина, т. е. въ Елисавет-

(1) Въ отрядѣ Тормасова находилось по два баталіона отъ полковъ Херсонскаго и Кавказскаго гренадерскихъ, два баталіона 9-го и одинъ 15-го егерскаго полковъ; по четыре эскадрона Нарвскаго и Нижегородскаго драгунскихъ полковъ и донскіе Денисова и Ежова полки.

Digitized by Google

польскій округъ. Слѣдуя на помощь войскамъ, расположеннымъ въ Памбакахъ, Тормасовъ, послѣ двухъ переходовъ, быстро перемѣнилъ направленіе, двинулся къ Елисаветполю и въ четыре перехода достигъ до Шамхора. Русскія войска встрѣтили персіянъ лишь только они, въ числѣ 4,000 человѣкъ, стали спускаться съ горъ, съ намѣреніемъ выжечь хлѣбъ и разорить селенія. Видя свои планы разрушенными, а жителей спокойными и не выказывающими желанія измѣнить русскому правительству, Аббасъ-Мирза удалился въ горы.

Попытки двухъ братьевъ не увѣнчались успѣхомъ, и до половины августа, персіяне, вторгаясь въ наши границы небольшими партіями, занимались мелкимъ грабежомъ. Наши отряды ходили по разнымъ направленіямъ, старались догнать непріятеля или предупредить его вторженіе, но, утомляясь безпрерывными движеніями, рѣдко когда успѣвали встрѣтиться съ противникомъ, быстро уходившемъ и скрывавшемся въ горахъ.

Въ половинѣ августа персіяне въ значительныхъ силахъ снова вторглись со стороны озера Гокча въ Елисаветпольскій округъ и остановились въ урочищѣ Хачь-булагѣ, въ 30 верстахъ отъ Елисаветполя. 13-го августа непріятельская партія, подъѣхавъ къ форштадту города, имѣла перестрѣлку съ обывателями и ротою Троицкаго мушкетерскаго полка. Тормасовъ тотчасъ же двинулся къ Елисаветполю и, расположившись лагеремъ на Загамѣ, поручилъ правителю Грузіи связать всѣ пѣхотные полки казачьею цѣпью и содержать въ Тифлисѣ въ готовности резервъ, для отправленія куда встрѣтится надобность (1). Персіяне въ числѣ отъ четырехъ до пяти тысячъ человѣкъ все еще стояли у Хачь-булага; позади ихъ въ пяти агачахъ (около 35 верстъ) стоялъ Аббасъ-Мирза съ 20,000 человѣкъ (2). Съ приближеніемъ Тормасова оба отряда отступили къ Шамхору, съ намѣреніемъ не допустить наши главныя силы до Елисаветполя. Торопясь догнать непріятеля и атаковать его, главнокомандующій предписалъ Лисаневичу съ его двумя баталіонами 9-го егерскаго полка слѣдовать къ Шамхору на соединеніе съ главными силами. Какъ только авангардъ послѣднихъ дошелъ до р. Шамхоръ, Тормасовъ приказалъ генералъ-маіору Маркизу Паулуччи взять два баталіона 9-го егерскаго полка съ нѣсколькими казаками и открыть мѣсто расположенія непріятеля.

Пройдя четыре версты за рѣку, Паулуччи встрѣтилъ толпу пѣрсіянъ въ числѣ около 4,000 человѣкъ, быстро отступившихъ за урочище Хачь-булагъ въ горы, прилегающія къ Елисаветполю. Непріятель ухо-

(1) Предписаніе правителю Грузіи, 14-го августа, № 1,503.

(2) Рапортъ полковника Якимова Тормасову, 14-го августа, № 680.

Digitized by Google

дилъ быстро, скрывался въ горахъ и догнать его нашей пѣхотѣ не представлялось никакой возможности. Маркизъ Паулуччи остановился на Кораархѣ и расположился тамъ лагеремъ. Видя новую неудачу, Аббасъ-Мирза отступилъ къ Эривани, куда скоро пришелъ къ нему и Мамедъ-Али-ханъ, также безуспѣшно кончившій свое вторичное покушеніе вторгнуться въ Памбаки.

Находившійся съ отрядомъ въ Памбакахъ генералъ-маіоръ Портнягинъ донесъ главнокомандующему, что 17-го августа показалась на границѣ толпа персіянъ въ числѣ около 12,000 человѣкъ, передъ тѣмъ стоявшихъ на Абаранѣ. Портнягинъ тотчасъ же выступилъ на встрѣчу, но непріятель, избѣгая сраженія, отошелъ къ турецкимъ границамъ карсскаго пашалыка. На другой день персіяне отступили къ урочищу Кара-агачъ, по направленію къ Борчалинской дистанціи. Для преслѣдованія непріятеля былъ отправленъ полковникъ Печерскій съ баталіономъ 15-го егерскаго полка, тремя эскадронами Нарвскихъ драгуновъ и сотнею казаковъ. Перевалившись черезъ высокій и трудно-проходимый хребетъ Безобдальскій, Печерскій 22-го августа прибылъ на Лори, но не нашелъ тамъ непріятеля. Партія персіянъ, состоявшая изъ одной только конницы, сдѣлала въ эту ночь и слѣдующій день 130 верстъ и ворвавшись въ Борчалинскую дистанцію, близъ урочища Агзебіюкъ, разорила восемь деревень татаръ, только что возвратившихся съ кочевья и спустившихся съ горъ на плоскость.

Это былъ послѣдній разбойничій наѣздъ, когда 22-го августа къ Тормасову явился посланный съ письмомъ визиря Мирзы Безюрга, въ которомъ тотъ увѣдомлялъ, что Персія желаетъ мира, но для заключенія его считаетъ необходимымъ послать въ Петербургъ полномочное посольство, «ибо уступка провинцій и взятіе оныхъ, говорилъ онъ, зависитъ отъ воли самихъ государей (1)».

Причину продолжающейся войны Безюргъ приписывалъ Тормасову, который, по его словамъ, вмѣстѣ съ сообщеніемъ согласія Императора принять посольство въ своей столицѣ,—заявилъ требованіе объ уступкѣ Россіи ханствъ Эриванскаго и Нахичеванскаго.

«Такой отвѣтъ, писалъ визирь, который горче яда во время переговоровъ о дружбѣ, былъ весьма страненъ съ вашей стороны. Хотя правительство мое изъ этого отвѣта сдѣлало заключеніе о намѣреніи вашемъ продолжать вражду, которая дастъ извѣстный плодъ, но, принимая въ соображеніе и дружескія ваши изъясненія въ томъ письмѣ,—я рѣшился отправить къ вамъ Хаджи-Абуль-Хассана, и сообщаю вамъ, что если вы, подобно намъ, имѣете наклонность къ дружбѣ, то на этотъ

(1) См. А. К. А. К., т. IV, № 1,070.

Digitized by Google

разъ оставьте горькій отвѣтъ и напишите такое письмо, которое болѣе усилило бы наше расположеніе къ пріязни, а не усугубило вражды между двумя державами. Если же вы такой наклонности не имѣете, то воля ваша».

Вслѣдъ за этимъ посланіемъ и на слѣдующій день главнокомандующій получилъ письмо и отъ Аббасъ-Мурзы съ такимъ же точно предложеніемъ, причемъ оба посланные заявили, что правительство ихъ настаиваетъ на отправленіи посольства въ Петербургъ потому, что договариваться объ опредѣленіи границъ на мѣстѣ считаетъ для себя унизительнымъ и обиднымъ въ глазахъ народа. Тормасовъ отвѣчалъ, что Императоръ согласился на принятіе пословъ въ своей столицѣ въ томъ только случаѣ, когда на мѣстѣ будутъ постановлены главныя основанія мирныхъ условій, т. е., когда будутъ опредѣлены границы.

Персіяне быть можетъ сами по себѣ и согласились бы на это требованіе, но подстрекаемые англичанами они видѣли въ такомъ заявленіи русскаго правительства неравенство отношеній между государствами и притязательность Россіи. По всему видно было, что расточаемое щедрыми руками англійское золото оказало свое дѣйствіе не только на жадныхъ и алчныхъ приближенныхъ, но и на самого Баба-Хана. Главнокомандующій не ожидалъ удовлетворительнаго исхода мирныхъ переговоровъ, и, не задерживая долго посланныхъ, 25-го августа отправилъ ихъ обратно. Тормасовъ писалъ въ своемъ отвѣтѣ, что онъ уполномоченъ заключить миръ, но только съ непремѣннымъ условіемъ, чтобы рѣки Кура, Араксъ и Арпачай были границами между двумя государствами, и если тегеранскій дворъ искренно желаетъ мира и согласенъ на эти условія, то онъ готовъ приступить теперь же къ переговорамъ.

— Не могу, однакоже, не замѣтить, говорилъ онъ, отпуская посланныхъ, что исканіе мира и разореніе невинныхъ жителей—двѣ вещи совершенно противныя. Если бы Персія искренно желала мира, то воздержалась бы отъ набѣговъ на наши границы, тѣмъ болѣе, что при первомъ открытіи Персіею мирныхъ предложеній, предмѣстникомъ моимъ запрещено нашимъ войскамъ входить въ персидскіе предѣлы, что и по сіе время свято наблюдается съ нашей стороны. Въ настоящее время я не буду столь уступчивъ, и, при первомъ нарушеніи, постараюсь наказать нарушителей даже и въ томъ случаѣ, если бы представители персидскаго правительства находились въ это время въ С.-Петербургѣ.

Угрозы эти не подѣйствовали, и спустя день послѣ отправленія персидскихъ посланныхъ, партія персіянъ сдѣлала набѣгъ на борчалинскихъ татаръ и, разоривъ нѣсколько селеній, поспѣшно удалилась въ предѣлы Турціи. Рѣшаясь наказать хищниковъ и имѣя въ виду, что



Digitized by Google

въ Карабагѣ не было непріятеля, Тормасовъ вызвалъ къ себѣ генералъ-маіора Небольсина съ тремя баталіонами и двумя казачьими полками. Оставивъ на мѣстѣ всѣ тяжести и присоединивъ отрядъ Небольсина, главнокомандующій, въ ночь на 28-е августа, двинулся къ м. Чардахлы, находившемуся въ 30 верстахъ отъ его лагеря. Тамъ, по самымъ вѣрнѣйшимъ свѣдѣніямъ, находился Аббасъ-Мирза съ 6,000 пѣхоты и 20,000 конницы, передовые посты которой были замѣчены на вершинахъ Шамхорскихъ горъ. Послѣ труднаго ночнаго перехода по Ясаманскому ущелью и подъема на горы, Тормасовъ не нашелъ тамъ не только войскъ, но и отдѣльныхъ партій, ибо Аббасъ-Мирза, узнавъ о намѣреніи русскихъ атаковать его въ горахъ, ушелъ верстъ за 40 внутрь Персіи.

Имѣя Высочайшее повелѣніе дѣйствовать оборонительно и располагая только пѣхотою, главнокомандующій не имѣлъ возможности преслѣдовать коннаго непріятеля, бывшаго отъ него въ сорока верстахъ, а тѣмъ болѣе входить въ предѣлы Персіи. Остановившись въ м. Чардахлы, Тормасовъ отправилъ генерала Небольсина съ его отрядомъ къ Елисаветполю, для охраненія крѣпости и округа, а полковника Лисаневича—къ Шамхору для защиты туземнаго населенія и шамшадыльскихъ татаръ. Самъ главнокомандующій намѣренъ былъ двинуться къ Тифлису, но едва сталъ спускаться съ горъ, какъ къ нему прибылъ новый посланный отъ Аббасъ-Мирзы съ письмомъ, въ которомъ наслѣдникъ персидскаго престола просилъ заключить перемиріе и увѣдомлялъ, что приказалъ немедленно отпустить барона Вреде, задержаннаго въ Эриванѣ. Тормасовъ отвѣчалъ, что, имѣя полномочіе только на заключеніе *полнаго мира,* не можетъ безъ Высочайшаго разрѣшенія приступить къ заключенію *перемирія*, но обѣщаетъ не вступать въ предѣлы Персіи если сами персіяне не коснутся границъ нашихъ (1).

Подъ видомъ удовлетворенія желанія русскаго правительства, а на самомъ дѣлѣ по недостатку продовольствія, персіяне удалились отъ нашихъ границъ, но вслѣдъ за тѣмъ вторглись въ Талышенское ханство, считавшееся подъ покровительствомъ Россіи.

Поводомъ къ такому вторженію былъ отказъ Миръ-Мустафы хана талышенскаго выдать свою дочь за одного изъ сыновей Баба-Хана. Сообщая Тормасову отвѣтъ, данный повелителю Персіи, и ожидая нападенія, Мустафа просилъ о поддержкѣ его русскими войсками. Главнокомандующій увѣрялъ хана, что, съ наступленіемъ осени ему нечего опасаться персіянъ, не имѣющихъ возможности, по недостатку продовольствія, предпринять что-либо рѣшительное, а тѣмъ болѣе тогда, когда въ Персіи происходили внутреннія волненія, когда Хоросанская провинція

(1) Тормасовъ военному министру, 10-го сентября, Воен. учен. арх., д. № 2,420.

Digitized by Google

отложилась отъ власти Баба-Хана и между авганцами существовала междоусобная вражда. Тормасовъ писалъ, что Талышенское ханство укрѣплено самою природою и весьма удобно для защиты съ небольшимъ числомъ войскъ, но на это получилъ отвѣтъ Мустафы-хана, что нѣкоторые изъ его подвластныхъ, отложившись, передались персіянамъ, и что хану не съ кѣмъ защищать своихъ владѣній. Тогда изъ Баку была отправлена къ талышенскимъ берегамъ эскадра изъ одного бомбардирскаго корабля и двухъ малыхъ судовъ, подъ начальствомъ капитанъ-лейтенанта Челѣева.

Въ три часа пополудни, 28-го августа, Челѣевъ вышелъ изъ Бакинской гавани и черезъ 36 часовъ прибылъ къ Ленкарани. Онъ нашелъ жителей объятыми паническимъ страхомъ, въ ожиданіи скораго вторженія непріятеля. Проходя по нѣкоторымъ улицамъ, Челѣевъ замѣтилъ, что городъ почти опустѣлъ, а оставшееся населеніе вмѣстѣ съ ханомъ были похожи на преступниковъ, ожидавшихъ смертной казни. «Можно даже при первомъ взглядѣ, доносилъ Челѣевъ (1), не изслѣдуя причины пасмурности, читать на лицѣ ихъ какое-то прискорбіе». Прибытіе русскихъ судовъ нѣсколько ободрило туземное населеніе, но не надолго; какъ только талышенцы узнали, что русскія войска не будутъ присланы имъ на помощь—они предались еще большему отчаянію, спѣшили оставить Ленкорань и укрыться на безплодномъ полуостровѣ, находившемся неподалеку отъ города. Ханъ умолялъ о присылкѣ ему 1,000 человѣкъ пѣхоты, но Тормасовъ, выставляя малочисленность своихъ войскъ, писалъ, что не имѣетъ никакой возможности оказать ему помощи въ этомъ отношеніи.

Въ сентябрѣ персіяне, въ числѣ 11,000 человѣкъ, вступили въ предѣлы талышенскаго ханства и 16-го числа, менѣе чѣмъ въ четыре часа, овладѣли Ленкоранью и превратили городъ въ пепелъ. Стоявшія на рейдѣ наши суда не могли принять участія въ отраженіи непріятеля, ибо все дѣло происходило за лѣсомъ, которымъ окруженъ былъ городъ. «Я чувствую себя, доносилъ Челѣевъ (2), недостаточнымъ совершенно изобразить картину трогательнѣйшаго положенія жителей, при воззрѣніи на коихъ каждый человѣкъ, хотя бы онъ имѣлъ варварское сердце, долженъ испустить нѣсколько вздоховъ чувствительности къ человѣчеству; самъ побѣдитель содрогнулся бы, когда миновалось бы его наступленіе. Горестно очень быть чувствительной душѣ свидѣтелемъ ужасной сцены, когда жители, переселясь на полуостровъ, длиною на милю, со всѣми животными влачатъ свою жизнь безъ покрововъ отъ непогодъ,

(1) Тормасову, отъ 1-го сентября, Ак. Кав. Арх Ком., т. IV, № 875.

(2) Тормасову, отъ 19-го сентября 1809 г., Ак. Кав. Арх. Ком., т. IV, № 880.

Digitized by Google

кои ихъ начинаютъ преслѣдовать, въ пескѣ, въ грязи, безъ жизненнаго запаса себѣ и скоту».

Съ занятіемъ Ленкорани непріятелемъ, большая часть талышинцевъ отложилась отъ Мустафы-хана и онъ съ небольшимъ числомъ преданныхъ ему войскъ, со всѣмъ семействомъ и имуществомъ принужденъ былъ скрыться также на полуостровѣ. Хотя ханъ и принималъ всѣ мѣры къ защитѣ, но, признавая ихъ совершенно ничтожными, умолялъ Тормасова оказать ему помощь русскими войсками. Одна рота Севастопольскаго полка была послана на судахъ изъ Баку въ Талыши, но съ тѣмъ, чтобы она не удалялась далеко отъ береговъ внутрь талышенскаго ханства. Отправить въ помощь хану болѣе значительный отрядъ Тормасовъ не признавалъ возможнымъ. Талышенское ханство лежало за Араксомъ и переправа черезъ эту рѣку нашихъ войскъ могла бы подать предлогъ тегеранскому двору утверждать, что русскіе не ограничиваются исканіемъ границы по р. Аксъ, а имѣютъ болѣе обширные виды на расширеніе своихъ владѣній. Такое заключеніе было несогласно съ желаніемъ Императора Александра, стремившагося къ скорѣйшему достиженію мирныхъ соглашеній съ Персіею, и потому главнокомандующій принужденъ былъ ограничиться посылкою лишь незначительной части войскъ, предназначавшихся исключительно для защиты самого хана и его семейства. Съ этою цѣлью капитанъ-лейтенанту Челѣеву приказано было, въ случаѣ крайней опасности для хана и нашей роты, посадить ихъ на суда и отплыть отъ талышенскихъ береговъ.

Полуостровъ, на которомъ заперся ханъ съ остатками своихъ войскъ, былъ мѣстомъ весьма крѣпкимъ и защищеннымъ самою природою. Съ прибавкою въ нѣкоторыхъ пунктахъ искусственныхъ укрѣпленій можно было весьма долгое время держаться противъ многочисленнаго непріятеля, и потому Миръ-Мустафа, по совѣту Челѣева, приступилъ немедленно къ постройкѣ нѣсколькихъ батарей, для защиты которыхъ было высажено на берегъ 30 матросовъ съ двумя орудіями. Для поддержки ихъ, находившіяся на рейдѣ суда были разставлены такъ, что могли обстрѣливать впереди лежащую мѣстность и доставить довольно сильную оборону, но, къ сожалѣнію, она не могла быть продолжительна по недостатку продовольствія.

«Увядаетъ Талышенское ханство, доносилъ Челѣевъ (1), увядаетъ очень примѣтно; ханъ уже потерялъ прежнюю бодрость духа, приверженные же воины его, которые остались дѣлить съ нимъ несчастную участь и испить вмѣстѣ чашу горести, не прежніе бодрые талышенцы, но унылые узники».

(1) Тормасову, отъ 15-го октября, Ак. Кав. Арх. Ком., т. IV, № 884.

Digitized by Google

Непріятель господствовалъ повсюду: по горамъ и долинамъ персіяне распоряжались какъ у себя дома. Жители бѣжали изъ своихъ жилищъ и скитались въ нищетѣ, испытывая голодъ и холодъ. Запасъ пищи истощился почти у всѣхъ; скотъ—главное имущество поселянъ, не имѣя корма устлалъ своими трупами почти весь полуостровъ, а между тѣмъ, перехваченные фирманы Баба-Хана указывали, что персіяне намѣрены оставаться тамъ всю зиму, чтобы весною начать новое разореніе. Оставшіеся безъ крова и безъ пищи талышенцы, съ наступленіемъ осени и зимы, могли быть поставлены въ ужасное положеніе, если бы Фараджъ-Уллахъ-ханъ, командовавшій персидскими войсками, не вступилъ въ переговоры съ Миръ-Мустафою.

17-го октября Фараджъ прислалъ своего посланнаго съ требованіемъ, чтобы ханъ талышенскій пожертвовалъ преданностію Россіи въ пользу Персіи, и отдалъ бы сына въ аманаты, въ залогъ своей вѣрности повелителю Ирана. Считаясь болѣе 10-ти лѣтъ подъ покровительствомъ Россіи, ханъ предпочелъ оставаться въ томъ же положеніи, и отказался исполнить требованіе тегеранскаго двора. Переговоры между Мустафою и Фараджъ-Уллахъ-ханомъ готовы были прекратиться, когда капитанъ-лейтенантъ Челѣевъ, зная, что персіяне добиваются заключенія перемирія, принялъ на себя роль посредника и требовалъ, чтобы Фараджъ удалился съ своими войсками изъ Талыша. Послѣ довольно продолжительныхъ сношеній Фараджъ согласился исполнить требованіе, но съ тѣмъ, чтобы Мустафа освободилъ трехъ старшинъ, взятыхъ имъ въ плѣнъ на Муганской степи. Требованіе было исполнено и персіяне удалились (1).

Успокоившіеся талышенцы возвращались въ свои селенія, и порядокъ въ ханствѣ мало-по-малу возстановлялся. Тогда главнокомандующій, имѣя въ виду, что Миръ-Мустафа и его подданные не находятся въ прямой зависимости Россіи, а считаются лишь подъ покровительствомъ ея, приказалъ Челѣеву простоять нѣкоторое время у Талышенскихъ береговъ, а затѣмъ, когда съ наступленіемъ осени пребываніе въ морѣ сдѣлается опаснымъ для нашихъ судовъ, посадить на нихъ роту Севастопольскаго полка и отплыть къ Бакинскому рейду (2). Ханъ умолялъ не удалять флотиліи и оставить войска, которыя были необходимы ему какъ для обезпеченія отъ вторичнаго нападенія персіянъ, такъ и для приведенія къ покорности отложившихся его подданныхъ.

Съ одной стороны, покровительство, столь долгое время оказываемое талышенскому хану, побуждало главнокомандующаго оказать ему по-

(1) Рапортъ Челѣева Тормасову, 11-го ноября, Ак. Кав. Арх. Ком., т. IV, № 885.
(2) Предписаніе Челѣеву, 20-го ноября, тамъ же, № 887.

Digitized by Google

мощь, а съ другой—крайняя ограниченность боевыхъ средствъ и происходившія повсюду волненія, заставляли Тормасова уклоняться отъ исполненія просьбы Миръ-Мустафы-хана. Имѣя для защиты трехъ обширныхъ провинцій: Дербентской, Кубинской и Бакинской только одинъ Севастопольскій полкъ, Тормасовъ не могъ послать значительный отрядъ на защиту талышенскаго ханства, а между тѣмъ, посылка и оставленіе въ ханствѣ нѣсколькихъ ротъ было безполезно, ибо могло служить поводомъ къ нарушенію добраго согласія съ персидскимъ правительствомъ, повидимому, искавшемъ прекращенія враждебныхъ отношеній. Всѣ эти причины заставили Тормасова отказать въ помощи хану.

«Доселѣ, писалъ онъ Миръ-Мустафѣ (1), дѣлалъ я вамъ всю возможную помощь и, сколько позволяли мнѣ то обстоятельства, защищалъ владѣніе ваше со стороны моря военными судами и артилеріею, давалъ пѣхотныя войска для содѣйствія вамъ, требовалъ отъ персидскаго правительства, чтобы непріятельскія противъ васъ дѣйствія были прекращены и войска персидскія выведены изъ талышенскаго владѣнія, какъ покровительствуемаго Всероссійскою Имперіею, что, какъ извѣстно мнѣ, и исполнено со стороны Персіи по моему настоянію; я дѣлалъ въ пользу вашу все то, что требовали отъ меня мой долгъ и обязанность».

Желая однакоже сохранить вліяніе Россіи въ талышенскомъ ханствѣ, Тормасовъ спрашивалъ министра иностранныхъ дѣлъ, какая система дѣйствій должна быть принята относительно хана и, выставляя затруднительность своего положенія отъ недостатка войскъ, искренно желалъ скорѣйшаго заключенія мира съ тегеранскимъ дворомъ. Даже и съ прекращеніемъ непріязненныхъ дѣйствій съ персіянами, положеніе наше въ Закавказьѣ было весьма затруднительно. Кромѣ персіянъ мы имѣли весьма сильнаго врага въ лицѣ турокъ, готовившихся къ открытію военныхъ дѣйствій; въ Абхазіи происходили волненія и междоусобный споръ за наслѣдство, а ахалцыхскій паша и лезгины производили весьма частые набѣги на Грузію. Подстрекаемые грузинскимъ царевичемъ Александромъ, лезгины и турки грабили селенія и уводили въ плѣнъ жителей.

Пробравшись черезъ турецкія владѣнія въ Ахалцыхъ, царевичъ Александръ выкупилъ тамъ нѣсколькихъ человѣкъ грузинъ и отпустилъ ихъ въ отечество съ своими наставленіями и письмами къ князьямъ, дворянамъ, духовенству и народу.

«Любезнаго вамъ царя, писалъ онъ (2), и памятнаго отца вашего Ираклія, сынъ Александръ извѣщаю любовь, миръ и привѣтъ всѣмъ

(1) Въ письмѣ отъ 29-го декабря. Ак. Кав. Арх. Ком., т. IV, № 891.
(2) Отъ 31-го августа, тамъ же, № 191.

Digitized by Google

вообще старикамъ, какъ моимъ отцамъ, а молодымъ — какъ моимъ братьямъ. Не иду на васъ съ силою и мечомъ, ни съ враждою противъ тѣхъ изъ васъ, которые много или мало провинились передъ высокимъ домомъ нашимъ; но иду съ силою Божіею на враговъ, питая ко всѣмъ вамъ миръ и любовь. Обнимаю васъ какъ братьевъ и почитаю какъ отцовъ; знакомъ съ вашими фамиліями, знаю ихъ самоотверженную до крови службу, помню вашу почтительность и изъ любви къ вамъ и жизни своей не пожалѣю, пока не избавлю васъ отъ господства *чужихъ, которые не умѣютъ чтить васъ, не знаютъ вашихъ отцовъ, дѣдовъ и въ чьихъ рукахъ не будетъ конца вашей печали....* Я имѣю съ собою силу и казну трехъ сильныхъ и великихъ державъ — всего Ирана, османовъ и англичанъ для вашего освобожденія изъ рукъ чужихъ. Это есть минута вашего счастія, когда вы можете возобновить усердіе вашихъ предковъ и принять честь, подобающую великимъ и малымъ; когда вы пожалѣете вашихъ домашнихъ крестьянъ и имѣнія, и для мирнаго охраненія вашего поспѣшно и съ усердіемъ выйдете ко мнѣ на границу Грузіи, откуда дойдетъ до васъ вѣсть о моемъ прибытіи. А если не захотите, то я не отвѣчаю за всѣ ваши огорченія, чего отнюдь я не желаю, такъ какъ весь мой неусыпный трудъ предпринятъ только изъ любви къ вамъ».

Независимо отъ этого царевичъ отправилъ свои воззванія къ кабардинцамъ, осетинамъ и жителямъ Джавскаго ущелья. И здѣсь онъ точно также хвалился своими средствами, какъ боевыми, такъ и финансовыми. Царевичъ увѣрялъ, что нынѣшнія приготовленія Баба-Хана не похожи на прежнія; что на этотъ разъ онъ или покончитъ со всѣмъ Ираномъ, или выгонитъ русскихъ изъ Грузіи.

— Теперь, говорилъ царевичъ, пора вамъ сослужить службу: на дорогахъ поставьте людей; въ случаѣ, если будетъ слѣдовать русское войско не пропускайте его. Вы всегда нашему дому служили и усердствовали, а теперь отъ вашего мужества зависитъ, какъ вы за насъ потрудитесь; мы тоже прибудемъ въ Грузію съ войскомъ, а вы спуститесь въ Цхинвалъ.

Воззванія эти, не смотря на всю ихъ несостоятельность и нелѣпость, не оставались безъ послѣдствій. Князья Мачабеловы укрѣпляли свои замки въ мѣстахъ ихъ жительства къ сторонѣ осетинскихъ ущелій, заготовляли въ нихъ хлѣбъ и вино, а осетины покупали рогатый скотъ, въ ожиданіи скораго прибытія царевича. Въ Грузіи также происходили волненія отъ распускаемыхъ ложныхъ слуховъ. Сторонники Александра разсказывали, что главнокомандующій разбитъ персіянами и отрядъ его уничтоженъ, что непріятель находится въ Елисаветполѣ и скоро по-

Digitized by Google

явится у Тифлиса. Весь уѣздъ и даже городъ были встревожены такими извѣстіями, и населеніе находилось въ большомъ безпокойствѣ (1). Опасаясь, чтобы и прочіе уѣзды не пришли въ сомнѣніе и изъ одного легковѣрія не возбудили безпорядковъ, Тормасовъ спѣшилъ самъ въ Грузію. Оставивъ въ Елисаветполѣ генералъ-маіора Небольсина съ его отрядомъ, онъ перешелъ въ Сомхетію и расположился лагеремъ у селенія Квеши, близъ границъ ахалцыхскихъ, чтобы уничтожить намѣреніе паши вторгнуться въ Карталинію и заставить его опасаться вступленія нашихъ войскъ въ его владѣнія (2).

Ахалцыхскія войска не были еще готовы предпринять что-либо рѣшительное по недостатку провіанта, котораго нельзя было ожидать и въ будущемъ, такъ какъ поля не были обработаны. Лезгины небольшими партіями вторгались въ Горійскій уѣздъ, грабили и разоряли жителей; царевичъ Александръ хвастался ихъ побѣдами, но всѣ видѣли какого сорта были эти побѣды и дѣло царевича было не въ блестящемъ положеніи, тѣмъ болѣе, что съ возвращеніемъ Тормасова всѣ ложные слухи разсѣялись и надежды на возстаніе уничтожились. Паша ахалцыхскій и царь имеретинскій обнадеживали еще Александра и обѣщали оказать помощь, но на самомъ дѣлѣ опасались предпринять что-либо рѣшительное. Тѣмъ не менѣе, главнокомандующій совершенно справедливо видѣлъ здѣсь гораздо бо́льшую для себя опасность, чѣмъ со стороны Персіи и въ мусульманскихъ нашихъ владѣніяхъ Закавказья. Турки были, безъ сравненія, болѣе сильнымъ противникомъ, чѣмъ персіяне, и владѣли гораздо бо́льшими средствами къ возбужденію горскихъ народовъ противъ Россіи. Происки персіянъ, не касаясь населенія, въ большинствѣ глухаго ко всякаго рода воззваніямъ, имѣли вліяніе только на отдѣльныхъ лицъ, далеко не воинственнаго характера, тогда какъ интриги Порты отзывались на кавказской линіи и приводили насъ къ столкновенію съ племенами воинственными, вольными и независимыми. Все это убѣждало Тормасова, что, для утвержденія спокойствія въ новопокоренномъ краѣ необходимо начать съ умиротворенія праваго нашего фланга и отчасти съ ближайшаго сосѣда Грузіи—царя имеретинскаго, по словамъ главнокомандующаго, находившагося *«не въ должной покорности»*.

**Н. Дубровинъ.**

*(Продолженіе будетъ).*

---

(1) Предписаніе Тормасова генералу Ахвердову, 24-го августа. Ак. Кав. Арх. Ком., т IV, № 1,071.

(2) Отношеніе Тормасова военному министру, 10-го сентября, Воен. учен. арх., д. № 2,420.

Digitized by Google

# ЗАДАЧИ КАВАЛЕРІИ ВЪ СОВРЕМЕННЫХЪ ВОЙНАХЪ.

Охраненіе собственныхъ войскъ, развѣдываніе о непріятелѣ и участіе въ бою въ такіе моменты, когда быстрота появленія и сила удара имѣютъ первостепенное значеніе, были и будутъ всегда задачами кавалеріи.

Однако формы, въ которыхъ кавалерія должна нынѣ исполнять эти задачи, измѣнились противъ прежняго.

Въ будущихъ войнахъ, безъ сомнѣнія, встрѣтимъ употребленіе кавалеріи для развѣдыванія и охраненія арміи, подобное тому, какое было принято германцами въ послѣднюю франко-германскую войну 1870—1871 гг., а именно, на значительномъ разстояніи, въ нѣсколько переходовъ впереди арміи, закрывая весь операціонный ея фронтъ. Подобное употребленіе съ обѣихъ сторонъ значительныхъ массъ кавалеріи вызоветъ рядъ дѣйствій, не встрѣчавшихся въ теченіе упомянутой войны, вслѣдствіе употребленія ея подобнымъ образомъ только съ одной стороны, а именно у германцевъ. Поэтому весьма интересно прослѣдить: какимъ способомъ кавалеріею удобнѣе всего можетъ быть достигнута цѣль, если съ обѣихъ сторонъ будетъ такое же ея употребленіе, и въ какихъ формахъ проявится ея дѣятельность.

Исторія войнъ хотя и представляетъ намъ примѣры высылки кавалеріи на театрѣ войны на значительное разстояніе передъ арміею, для лучшаго охраненія ея операцій и развѣдыванія о непріятелѣ, но въ этихъ примѣрахъ встрѣчаемъ подобное употребленіе ея также лишь съ одной стороны и притомъ нѣсколько иное, чѣмъ въ войну 1870—1871 годовъ. Кавалерія играла въ нихъ скорѣе роль большаго стратегическаго авангарда, назначеннаго какъ для охраненія, такъ и для встрѣчи противника боемъ, чѣмъ завѣсы, за которою производилось движеніе арміи.

Маскированіе арміи высланною на значительное разстояніе впередъ кавалеріею будетъ имѣть мѣсто не только при ея наступленіи, но и при сосредоточеніи силъ на театрѣ войны. Къ этому вынуждаетъ, между прочимъ, и особенная чувствительность нынѣшнихъ главныхъ факторовъ быстрой мобилизаціи и сосредоточенія войскъ — желѣзныхъ

Digitized by Google

дорогъ и телеграфовъ. Во время переѣзда войскъ по желѣзнымъ дорогамъ для сбора на границѣ, боевая способность ихъ возстановляется только съ приведеніемъ войскъ въ должный порядокъ послѣ дебаркаціи. Если непріятель готовъ къ дѣйствію ранѣе насъ, то нѣтъ сомнѣнія, что съ его стороны проявятся попытки помѣшать дебаркаціи и сосредоточенію, потому и съ нашей стороны должно закрыть раіонъ, въ которомъ совершается стратегическое развертываніе арміи. Въ прежнее время, когда арміи приближались къ театру войны пѣшими переходами, въ продолженіе довольно значительнаго времени, высылка партизанскихъ кавалерійскихъ отрядовъ для развѣдыванія и помѣхи наступленію не могла обѣщать особеннаго успѣха, да и не была особенно необходима. Не могла обѣщать успѣха потому, что войска двигались съ военными предосторожностями, готовыя къ бою и были обезпечены отъ нападенія; не было необходимости потому, что извѣстія о движеніи непріятельскихъ войскъ появлялись не вдругъ, а постепенно, и, по мѣрѣ полученія, вызывали соотвѣтственныя перемѣны въ собственныхъ распоряженіяхъ. Теперь же, при пользованіи желѣзными дорогами, сосредоточеніе войскъ послѣдуетъ гораздо скорѣе, а малѣйшее поврежденіе этихъ дорогъ можетъ имѣть вредное вліяніе, замедляя боевую готовность. Точно также и во время движенія арміи на театрѣ войны сообщеніе съ базисомъ, по обыкновеннымъ путямъ, не представляло особыхъ затрудненій, если только совершалось подъ прикрытіемъ войскъ, тогда какъ теперь охранять желѣзный путь отъ порчи непріятеля уже гораздо труднѣе.

Подобное обезпеченіе сосредоточенія и развертыванія арміи и собственныхъ сообщеній маскированіемъ пограничной территоріи и театра войны всего удобнѣе достигается большими массами кавалеріи, высланными далеко впередъ.

Такимъ образомъ, дѣятельность большихъ кавалерійскихъ массъ, въ настоящее время, внѣ боя, будетъ состоять въ слѣдующемъ:

Маскированіе раіона сосредоточенія и стратегическаго развертыванія арміи.

Стремленіе съ противной стороны прорвать завѣсу для воспрепятствованія этимъ операціямъ.

Закрытіе арміи и ея сообщеній при наступленіи.

Проникновеніе въ раіонъ движенія арміи для затрудненія сообщенія ея съ базисомъ разрушеніемъ желѣзныхъ дорогъ и телеграфовъ.

Развѣдываніе о непріятелѣ, о его силахъ, намѣреніяхъ, распредѣленіи войскъ; осмотръ мѣстности.

Кавалерія, высланная съ этими цѣлями передъ арміею, получаетъ

Digitized by Google

назначеніе выполнять задачи не только тактическія, но и стратегическія, имѣющія предметомъ не ту или другую часть арміи и какую либо отдѣльную мѣстность, но всю армію, весь театръ войны. Дѣйствія ея будутъ относиться къ дѣйствіямъ малой войны, но съ цѣлями, которыя опредѣляются стратегіею и которыя, въ свою очередь, служатъ основаніемъ для выводовъ стратегическихъ.

Такая служба кавалеріи требуетъ извѣстныхъ условій, безъ соблюденія которыхъ она не только не достигнетъ поставленныхъ ей цѣлей, но можетъ потерять свою боевую способность, такъ какъ раздѣленная по необходимости на мелкія части въ длину и глубину, кавалерія поставлена будетъ въ такомъ случаѣ въ невозможность представить въ иномъ мѣстѣ боевую силу, способную съ успѣхомъ встрѣтить противника. Введеніе въ употребленіе настоящаго мѣткаго и дальняго огнестрѣльнаго оружія также требуетъ нѣкоторыхъ измѣненій въ употребленіи кавалеріи въ бою. Размѣщеніе кавалерійскихъ массъ на высотѣ резервовъ, откуда, находясь близъ боевыхъ линій, онѣ могли бы своевременнымъ быстрымъ появленіемъ и участіемъ въ бою имѣть вліяніе на ходъ его, дѣлается теперь невозможнымъ. Казалось бы, что въ виду этихъ обстоятельствъ прошло уже время столь блистательныхъ кавалерійскихъ атакъ, какія представляетъ намъ военная исторія. Выводить однако такое заключеніе было бы преждевременно. Значеніе и роль кавалеріи въ бою останутся прежнія, но только тогда, когда она будетъ размѣщена и употреблена такъ, чтобы не быть парализованною свойствами новаго огнестрѣльнаго оружія. Поэтому, въ виду измѣненій обстановки боя, необходимы измѣненія и въ формѣ проявленія кавалеріею своей боевой дѣятельности. Для того чтобы кавалерія наивыгоднѣйшимъ образомъ выполняла роль, возлагаемую на нее современною обстановкою боя, нужно цѣлесообразное упражненіе ея въ мирное время въ этого рода дѣятельности и притомъ въ такой обстановкѣ, какая представляется современнымъ боемъ. Упражненія эти дадутъ ей необходимый навыкъ и научатъ тѣмъ пріемамъ, при посредствѣ которыхъ она наилучшимъ образомъ можетъ исполнить поставленныя ей боевыя задачи.

Въ настоящей статьѣ мы постараемся разсмотрѣть вопросъ о томъ, какого рода должны быть мирныя упражненія кавалеріи, чтобы достигнуть цѣли—соотвѣтственнаго подготовленія ея къ дѣятельности въ современныхъ войнахъ, причемъ обзоръ нашъ раздѣлимъ на двѣ части: на упражненія въ стратегическомъ охраненіи и развѣдываніи и на упражненія, служащія къ подготовкѣ ея для дѣйствій въ бою.

Digitized by Google

## I.

Охранительная и развѣдывательная службы въ каждой части войскъ исполняются имѣющеюся при этихъ частяхъ кавалеріею, и, сверхъ того, для цѣлой арміи кавалерійскими дивизіями, высылаемыми на значительное разстояніе впередъ, которыя, прикрывая собою весь раіонъ расположенія и движенія арміи, не должны упускать изъ виду непріятеля, добывая, путемъ развѣдокъ и рекогносцировокъ, свѣдѣнія, необходимыя для соображенія собственныхъ дѣйствій.

Кавалерійскія дивизіи, выполняя въ этомъ случаѣ задачи, поставляемыя имъ высшимъ управленіемъ арміи, т. е. главнымъ ея штабомъ, должны быть самостоятельны, не причислены къ какимъ либо частямъ, а подчинены непосредственно главнокомандующему. Такая организація была принята и въ германской арміи въ послѣднюю войну, и нельзя не признать ее вполнѣ цѣлесообразною. Подобная независимость кавалерійскихъ дивизій ставитъ ихъ въ бою въ положеніе резерва, находящагося непосредственно въ рукахъ главнокомандующаго, который одинъ можетъ рѣшить о мѣстѣ и времени его употребленія.

На кавалерію, находящуюся при корпусахъ и дивизіяхъ, возлагается обязанность охраненія частей, къ которымъ она принадлежитъ, развѣдываніе въ случаѣ отдѣльнаго дѣйствія этихъ частей при расположеніи и движеніи ихъ на флангѣ общаго порядка, а также участіе въ бою вмѣстѣ съ ними, пользуясь минутами удобными и выгодными для проявленія ея дѣятельности. На кавалерійскія дивизіи, находящіяся въ составѣ арміи, возлагаются: охраненіе всего ея операціоннаго фронта, развѣдываніе о непріятелѣ, набѣги и дѣйствія въ раіонѣ его расположенія, спеціальныя задачи, возлагаемыя главнымъ штабомъ арміи и, наконецъ, дѣйствіе большими кавалерійскими массами, въ моментъ, когда, по ходу боя, ударъ такой массы будетъ признанъ выгоднымъ и необходимымъ главнокомандующимъ или начальникомъ кавалеріи.

Прослѣдимъ въ общихъ чертахъ за службою кавалерійскихъ дивизій впереди арміи при ея наступленіи.

На значительное разстояніе (до двухъ переходовъ) впереди арміи высылаются кавалерійскія дивизіи, изъ которыхъ каждая получаетъ для своего движенія и дѣйствія извѣстный, опредѣленный раіонъ, ограниченный, по возможности, какими либо мѣстными данными, напримѣръ: теченіемъ рѣкъ, дорогами, хребтами возвышеній и т. п. Раіонъ этотъ, по *фронту*, долженъ имѣть протяженіе, соразмѣрное съ числительностью кавалерійскихъ дивизій, что, въ свою очередь, зависитъ отъ длины операціоннаго фронта арміи; *въ глубину же* этотъ раіонъ долженъ про-

Digitized by Google

стираться на столько впередъ, чтобы армія, въ случаѣ наступленія непріятеля, могла во-время сосредоточиться. Чѣмъ операціонный фронтъ длиннѣе, слѣдовательно, чѣмъ болѣе времени требуетъ сосредоточеніе арміи, тѣмъ далѣе впередъ должна быть выслана кавалерія.

Въ назначенномъ каждой дивизіи раіонѣ движеніе будетъ производиться слѣдующимъ образомъ:

Если въ раіонѣ имѣется только одинъ путь, удобный для движенія, то часть дивизіи (бригада) двигается впереди, высылая отъ себя части для составленія завѣсы, а остальная часть ея въ извѣстномъ разстояніи за нею.

Если въ раіонѣ нѣсколько путей, находящихся въ извѣстномъ разстояніи между собою, то могутъ быть высланы впередъ или двѣ бригады, а остальная часть дивизіи (если дивизіи состоятъ изъ трехъ бригадъ, — наиболѣе выгодная организація кавалерійскихъ дивизій) за ними, или же можно двигать всѣ бригады на одной высотѣ, имѣя въ резервѣ авангардъ арміи.

Распредѣленіе частей дивизіи въ назначенномъ ей раіонѣ можно дѣлать двоякимъ образомъ: или назначить въ передовую линію, на всемъ ея протяженіи, цѣлую часть (бригаду), а сзади слѣдующія поддержки составлять также изъ цѣлыхъ бригадъ, или же распредѣлить бригады такъ, чтобы въ глубину командованіе принадлежало однимъ лицамъ. Первый способъ, выгодный при дѣйствіи кавалеріи въ бою, какъ ниже увидимъ, представляетъ въ данномъ случаѣ неудобство: управлять движеніемъ и дѣйствіями длиннаго фронта наступленія (иногда 25 — 35 верстъ) крайне затруднительно; сзади слѣдующія части, принадлежа другимъ бригадамъ, не подчинены начальнику передовой линіи, что нельзя не признать невыгоднымъ въ отношеніи командованія; всѣ частныя распоряженія должны исходить отъ общаго начальника, начальника дивизіи, что, при значительномъ фронтѣ и большой глубинѣ, на которыхъ распредѣлены части дивизіи, представляетъ много затрудненій. Вслѣдствіе этого должно предпочесть раздѣленіе раіона дивизіи на раіоны бригадные, въ которыхъ части болѣе сгрупированы, чѣмъ облегчается управленіе и командованіе ими. При раздѣленіи раіона дивизіи на бригадные, въ этихъ послѣднихъ также обозначаются точнымъ образомъ границы, указываемыя извѣстными мѣстными предметами.

Во всякомъ случаѣ, опредѣленіе величины раіона и распредѣленіе на немъ частей дивизіи должно быть сдѣлано такъ, чтобы не терялась способность сосредоточенія къ бою, гдѣ случится надобность, т. е. чтобы, въ продолженіе 24-хъ часовъ, дивизія могла соединиться для встрѣчи противника на любомъ пунктѣ раіона.

Digitized by Google

При раздѣленіи дивизіоннаго раіона на бригадные, полки каждой бригады будутъ слѣдовать на одной высотѣ, отдѣляя отъ себя впередъ нѣсколько эскадроновъ, отъ которыхъ высылаются къ сторонѣ непріятеля и между собою патрули, составляющіе завѣсу, степень густоты которой опредѣлится мѣстностью и большею или меньшею близостью непріятеля.

Собственно развѣдываніе о непріятелѣ, осмотръ мѣстности впереди фронта наступленія и исполненіе разнаго рода задачъ поручаются особымъ офицерскимъ патрулямъ, состоящимъ изъ взвода или менѣе, которые, двигаясь впереди фронта кавалеріи, должны быть совершенно независимы въ своихъ дѣйствіяхъ и движеніяхъ. Такимъ образомъ, собственно развѣдываніе исполняется особыми частями, независимо отъ тѣхъ, которымъ поручено охраненіе. Подобныхъ патрулей высылаютъ отъ каждаго эскадрона не болѣе одного или двухъ, смотря по обстоятельствамъ.

Какъ по фронту, такъ и въ глубину между частями должна быть постоянная связь и сообщеніе, что̀ достигается посылкою разъѣздовъ отъ одной части къ другой или же слѣдованіемъ между частями, по фронту, промежуточныхъ патрулей, которые могли бы видѣть въ обѣ стороны сосѣднія части. Для связи же въ глубину съ слѣдующими сзади подкрѣпленіями учреждаются промежуточные посты (relais) изъ нѣсколькихъ коней, помощію которыхъ передаются извѣщенія и приказанія.

Какъ уже выше сказано, самый лучшій составъ кавалерійской дивизіи будетъ изъ трехъ бригадъ. Двѣ бригады можно двигать на одной высотѣ въ переднихъ линіяхъ, имѣя въ третьей бригадѣ общій резервъ, готовый, въ случаѣ надобности, поддержать переднія части, либо же принять ихъ на себя. При такомъ составѣ дивизіи, распредѣленіе ея частей для охраненія арміи могло бы быть слѣдующее:

Каждая бригада посылаетъ оба свои полка на одной высотѣ; отъ нихъ отдѣляются впередъ, верстъ на 7—10, смотря по болѣе или менѣе закрытой мѣстности, два эскадрона (1), которые слѣдуютъ на извѣстномъ разстояніи другъ отъ друга. Отъ нихъ впередъ выѣзжаютъ особые патрули, верстъ на 5—7, а отъ послѣднихъ разъѣзды впередъ на 3—4 версты. Такимъ образомъ, отъ главныхъ частей полковъ впередъ мѣстность была бы освѣщена высланными отъ нихъ частями на 15—20 верстъ. За обѣими высланными впередъ бригадами слѣдуетъ третья, въ видѣ общаго ихъ резерва, по возможности за срединою передовыхъ линій, на разстояніи отъ полковъ въ 8—10 вер. и впереди

(1) Т. е. около половины полка.

Digitized by Google

авангарда главныхъ силъ, приблизительно, на одномъ переходѣ и даже болѣе.

При такихъ разстояніяхъ между передовыми частями, головные разъѣзды были бы отъ авангарда на 2—3 перехода.

Если поручить каждому эскадрону развѣдываніе по фронту на 3—5 верстъ (на мѣстности ровной можно разстояніе между эскадронами дѣлать еще бо́льшими), то бригада, имѣя четыре эскадрона впереди, будетъ занимать по фронту отъ 12—20 вер., а дивизія отъ 24—40 вер., что́ не лишитъ возможности собрать дивизію въ продолженіе 24-хъ часовъ.

Общая связь между всѣми частями могла бы поддерживаться слѣдующимъ образомъ: *по фронту* между *полками* посылкою разъѣздовъ отъ одного къ другому, направляя ихъ сообразно движенію полковъ; между *передовыми эскадронами* высланными промежуточными патрулями. Въ приведенномъ распредѣленіи частей, разстояніе между эскадронами будетъ отъ 3—5 верстъ, поэтому совершенно достаточно имѣть 1—2 патруля, которые въ состояніи видѣть сосѣднія части и все пространство между ними. *Между передовыми* патрулями, высланными отъ эскадроновъ (патрулей такихъ можетъ быть выслано 1—2), помощію парныхъ разъѣздовъ или промежуточныхъ патрулей; въ данномъ случаѣ разстояніе между передовыми патрулями будетъ небольшое (1—2 вер.), потому совершенно достаточно одного промежуточнаго патруля или разъѣзда, и то при мѣстности закрытой.

*Въ глубину* отъ переднихъ патрулей къ сзади слѣдующимъ эскадронамъ—одинъ постъ изъ двухъ коней, слѣдующій въ промежуткѣ между ними; отъ переднихъ эскадроновъ къ сзади слѣдующимъ частямъ своихъ полковъ—также одинъ или два поста, слѣдующіе въ равномъ разстояніи между собою и эскадронами; отъ полковъ къ резерву 3—4 поста.

Собственно же для развѣдыванія будутъ посланы отъ передовыхъ эскадроновъ особыя *офицерскіе патрули*, двигающіеся совершенно независимо отъ линіи охраненія и имѣющіе задачею осмотръ мѣстности, разрушеніе желѣзныхъ дорогъ и телеграфовъ, прорывы чрезъ завѣсу непріятеля, высматриваніе расположенія и движенія его войскъ, опредѣленіе ихъ силы и т. д. Въ случаѣ надобности и для выполненія какихъ либо особыхъ задачъ, требующихъ отрядовъ большей силы, можно назначать для этой цѣли до эскадрона и болѣе. Патрули же должны имѣть постоянную связь и сообщеніе съ переднею линіею охраненія учрежденіемъ на своемъ пути промежуточныхъ постовъ для передачи свѣдѣній и полученія приказаній, а также для предупрежденія передовой

Digitized by Google

линіи о могущихъ быть на нее нападеніяхъ. Офицерскіе патрули и цѣлые эскадроны, назначаемые съ какими либо спеціальными цѣлями, получаютъ приказанія непосредственно отъ начальниковъ дивизій, на основаніи указаній главнаго штаба арміи, и къ нему посылаютъ подробныя донесенія, давая, въ то же время, знать на передовую линію о мѣстѣ своего нахожденія, ночлега, предполагаемыхъ движеніяхъ и пр. Равно посылаются въ главный штабъ арміи всѣ свѣдѣнія, добытыя дивизіею, такъ какъ въ этомъ штабѣ должны сходиться всѣ нити по развѣдыванію и только въ немъ можно ставить задачи для развѣдывающихъ частей. Для возможности давать развѣдывающимъ патрулямъ соотвѣтственныя указанія и задачи, начальники дивизій должны имѣть отъ главнаго штаба инструкціи или планъ предполагаемыхъ дѣйствій, которыя, разумѣется, должны быть ими сохраняемы въ глубокой тайнѣ.

Для того чтобы офицеры, начальствующіе надъ патрулями, могли успѣшно исполнить свою задачу и пополнить свѣдѣнія, имѣющіяся уже о непріятелѣ, а равно о распредѣленіи его силъ, необходимо снабдить ихъ тѣми данными о противникѣ, которыя уже извѣстны, а для этого полезно, путемъ набора или литографіи, составить извѣстное число экземпляровъ росписаній непріятельскихъ силъ, роздавъ ихъ всѣмъ начальникамъ и офицерамъ дивизіи. Само собою разумѣется, что эти офицеры должны быть снабжены подробными картами мѣстности для возможности ріентированія. Кромѣ того, для удачнаго исполненія офицерами своей задачи, нужно, чтобы они успѣли давать всему ими открытому должную оцѣнку, умѣли отличать важное отъ неважнаго, дѣлать заключенія изъ видимаго и слышаннаго, оцѣнивать обстановку и сообразно этой обстановкѣ иногда сами ставить себѣ извѣстныя задачи и умѣть ихъ удачно выполнить. Все это показываетъ, что надлежащее военное образованіе, нужное каждому военному вообще, должно составлять необходимый удѣлъ кавалерійскихъ офицеровъ—начальниковъ развѣдывательныхъ патрулей.

Выше мы сказали, что части дивизіи слѣдуютъ на одной высотѣ. Это должно понимать весьма условно: нѣкоторыя части ея могутъ, вслѣдствіе разныхъ случайностей и препятствій, представляемыхъ передовыми войсками непріятеля, отставать, другія быть болѣе впереди и двигаться быстрѣе. Но главное, что должно имѣть постоянно въ виду, это сохраненіе между всѣми частями связи, которая не должна прерываться ни на минуту.

Во франко-прусскую войну 1870—1871 года, французская кавалерія отличалась своимъ бездѣйствіемъ въ дѣлѣ развѣдыванія и охраненія собственныхъ войскъ, и германцамъ не трудно было достигнуть полныхъ и относительно легкихъ успѣховъ въ этомъ родѣ службы. Въ будущихъ

Digitized by Google

войнахъ, безъ сомнѣнія, и непріятель, съ своей стороны, будетъ имѣть впереди арміи массу кавалеріи; поэтому задача, выпадающая на долю кавалеріи, будетъ не легка. Чтобы развѣдать что нибудь о противникѣ, высмотрѣть его силы, намѣренія, распредѣленіе войскъ, нужно проникнуть за завѣсу, образуемую кавалеріею, а при бдительности противника это будетъ трудно. Можно это исполнить: или высылкою офицерскихъ патрулей съ фланговъ, поручая имъ проникнуть мимо фланговъ непріятеля, или же прорывая завѣсу съ фронта. Первое потребуетъ много времени и все-таки, по ограниченности пространства наблюденія и невозможности проникать далеко въ сферу движенія непріятельскихъ войскъ, не вполнѣ достигнетъ цѣли, а второе можетъ вовлечь насъ въ бой, котораго желательно избѣгнуть, такъ какъ цѣль кавалеріи состоитъ въ томъ, чтобы видѣть что дѣлается у непріятеля, а не вступать въ бой, могущій развиться до размѣровъ, не входящихъ въ соображенія главнокомандующаго. Достигнуть возможности проникать за завѣсу непріятеля можно было бы демонстраціями, отвлеченіемъ передовыхъ его частей отъ извѣстныхъ пунктовъ, оголеніемъ части его фронта, куда и должны броситься офицерскіе патрули. Все это требуетъ большаго искусства и снаровки, притомъ нужно угадать то мѣсто, гдѣ наблюденіе можетъ быть выгоднымъ. Если, однако, однѣми демонстраціями цѣль не достигается, необходимо вступить съ непріятелемъ въ бой, отвлекая къ мѣсту боя сосѣднія части и давая развѣдывающимъ патрулямъ возможность воспользоваться обнаженною частью фронта.

Непріятель можетъ, съ своей стороны, также употреблять такіе же маневры для отвлеченія нашихъ подкрѣпленій, съ цѣлью пробраться за линію охраненія. Кромѣ того, въ случаѣ наступленія съ нашей стороны, имъ будутъ, безъ сомнѣнія, заняты различные мѣстные предметы по пути нашей кавалеріи, изъ которыхъ придется его выбить, чтобы открыть себѣ дальнѣйшій путь. Такимъ образомъ на передовой линіи произойдутъ постоянныя стычки, которыя, однако, отнюдь не должны быть причиною общей тревоги и не обнажать нашей охранительной линіи. Чтобы не увлечься въ этомъ случаѣ, нужно начальникамъ частей, слѣдующихъ сзади, быть крайне осмотрительными: направленіе ихъ къ мѣсту стычки, для подкрѣпленія находящихся впереди частей, можетъ дать непріятелю возможность проникнуть въ обнаженныя пространства за нашу линію охраненія; съ другой же стороны, пассивное отношеніе къ этимъ стычкамъ можетъ заставить отступить впереди слѣдующія части и также прервать связь по линіи охраненія. Изъ этого видно, какъ трудно выполнить свою задачу кавалерійскимъ начальникамъ, находящимся впереди арміи для ея охраненія. Нуженъ большой тактъ,



Digitized by Google

характеръ и знаніе, чтобы исполнить свою задачу съ успѣхомъ; и это необходимо не однимъ начальникамъ части, но и всѣмъ безъ исключенія офицерамъ. Получить во всѣхъ подобныхъ случаяхъ приказанія и наставленія невозможно, и дѣло самого начальника въ передовой линіи рѣшить: какъ поступить въ каждомъ данномъ случаѣ.

Если непріятельскія части, занявшія какой-либо мѣстный предметъ на пути нашей кавалеріи, незначительны и ихъ легко можно выбить эскадронами, слѣдующими въ первой линіи, то дѣло этихъ эскадроновъ вытѣснить его, не останавливая движенія всей охранительной линіи. Если же одни передовые эскадроны для этого окажутся слабыми и нужно привлеченіе къ дѣлу резервовъ, то легко можетъ случиться, что придется временно пріостановить движеніе и сосѣднихъ частей, чтобы не разорвать связи по всей линіи. Спрашивается, какъ слѣдуетъ поступить въ этомъ случаѣ сосѣднимъ частямъ: останавливаться ли самимъ или ожидать приказанія? Ожидать послѣдняго было бы зачастую безполезно: пока извѣстіе дойдетъ до начальника дивизіи, а отъ него послано будетъ приказаніе по всей линіи, можетъ пройти столько времени, что обстановка измѣнится, потому цѣлесообразнѣе будетъ предоставить рѣшить это самимъ сосѣднимъ частямъ, сохраняя лишь главное условіе— поддержаніе постоянной связи съ частями, принужденными остановиться. При занятіи мѣстныхъ предметовъ слабыми непріятельскими силами, дѣло можетъ рѣшиться скоро, съ прибытіемъ ближайшихъ подкрѣпленій, а въ это время, даже при продолженіи движенія сосѣднихъ частей, общая связь по линіи не нарушится. Если же удаленіе отъ частей остановившихся дѣлается опаснымъ для связи, то передовые эскадроны должны сами остановиться, а слѣдующіе, далѣе по фронту, сообразуются съ сосѣдними. Для преодолѣнія препятствій, представляемыхъ непріятелемъ на пути нашимъ передовымъ частямъ, весьма важно, чтобы при нихъ была конная артилерія, которая дѣйствіемъ своимъ дастъ возможность опрокинуть непріятеля. Всего лучше распредѣлить артилерію такъ, чтобы она находилась во всемъ раіонѣ, какъ по его фронту, такъ и въ глубину, то есть въ передовыхъ полкахъ и въ общемъ резервѣ. Наилучшею организаціею должна считаться такая, при которой въ каждой бригадѣ будетъ по батареѣ. Тогда артилерія будетъ находиться, какъ при передовыхъ частяхъ, такъ и въ бригадѣ, слѣдующей въ общемъ резервѣ. Пушечный огонь въ передовыхъ частяхъ будетъ сигналомъ того, что дѣло принимаетъ оборотъ болѣе серьезный и что для преодолѣнія встрѣченнаго препятствія необходимо послать подкрѣпленія.

Разумѣется, при нашей организаціи кавалерійскихъ дивизій, распредѣленіе артилеріи придется сдѣлать иначе, о чемъ скажемъ ниже. Для

Digitized by Google

того, чтобы передовыя части не перепутались на своемъ пути и сохранили должное направленіе, необходимо каждой бригадѣ назначить раіонъ, не только въ ширину, но и въ длину, т. е. на весь дневной переходъ. Бригадные командиры раздѣлятъ раіонъ между своими полками (1), а послѣдніе укажутъ путь движенія эскадронамъ и патрулямъ. Чтобы не останавливать движеніе, если продолженіе его далѣе дѣлается возможнымъ, полезно назначать движеніе на нѣсколько дней, указывая мѣста ночлеговъ условно. Если нѣкоторыя части прошли далѣе указаннаго ночлега, то о новыхъ мѣстахъ ночлеговъ нужно извѣстить какъ сосѣднія части, такъ и начальника дивизіи, чтобы положеніе всѣхъ частей въ каждую данную минуту было извѣстно. Само собою разумѣется, что при подобномъ движеніи нѣкоторыхъ частей впередъ должно соблюдать условіе, приведенное выше, то есть сохраненіе непрерывной связи по всей линіи. На ночлегахъ эскадроны располагаются, если возможно, на квартирахъ, съ надлежащими мѣрами охраненія и съ сохраненіемъ связи между собою. На случай тревоги, должны назначаться сборные пункты. Движеніе на слѣдующее утро должно начаться по всей линіи одновременно, въ извѣстный часъ, по указанію главной квартиры и начальника дивизіи, что необходимо опредѣлять въ отдаваемыхъ диспозиціяхъ, а для этого совершенно необходимо свѣрять часы всѣхъ начальниковъ охранительной линіи. Разновременное наступленіе весьма легко можетъ быть причиною потери связи на линіи фронта. Если на ночлегѣ войска ограничивались высылкою охранительныхъ постовъ и разъѣздовъ, то наступленіе съ утра начинается посылкою патрулей и движеніемъ за ними, въ опредѣленномъ разстояніи и направленіи, сзади слѣдующихъ частей. Чтобы выступленіе съ ночлеговъ послѣдовало въ томъ порядкѣ, въ какомъ части должны наступать, слѣдуетъ передовые патрули и разъѣзды выслать ранѣе съ тѣмъ, чтобы до выступленія они успѣли занять опредѣленныя имъ мѣста, затѣмъ, назначивъ время для общаго движенія впередъ, всѣмъ частямъ тронуться, именно въ указанный часъ, одновременно. Часъ дальнѣйшаго движенія должно назначать съ такимъ разсчетомъ, чтобы передовыя части успѣли до этого времени занять свои мѣста въ общемъ порядкѣ. Иногда выгоднѣе будетъ не стягивать всѣ передовыя части къ эскадронамъ, а оставить ихъ на ночь на тѣхъ же мѣстахъ, гдѣ онѣ остановились. Способъ расположенія на ночлегѣ будетъ зависѣть отъ дальности непріятеля, отъ его предпріимчивости и отъ другихъ условій, которыя трудно указать. Опредѣлить этотъ способъ заранѣе довольно трудно, и нужно начальнику дивизіи предоставить рѣшить, какимъ порядкомъ расположиться.

(1) Если это не будетъ сдѣлано начальникомъ дивизіи.

Digitized by Google

По утомительности службы въ передовыхъ частяхъ, полезно, время отъ времени, смѣнять ихъ изъ резервовъ, что всего удобнѣе исполнить предъ началомъ движенія, послѣ ночлега. Тогда высланныя впередъ свѣжія части принимаютъ положеніе и распредѣленіе, необходимыя для прикрытія арміи, а смѣненныя части, соединившись, слѣдуютъ за ними, причемъ исполняется все, что было уже сказано, относительно распредѣленія раіоновъ, направленія эскадроновъ и проч.

Можетъ случиться, что непріятель оставитъ небольшія кавалерійскія части въ селеніяхъ или другихъ скрытыхъ мѣстахъ, съ цѣлью пропустить мимо себя наши передовыя охраняющія войска съ тѣмъ, чтобы за ними высмотрѣть движеніе арміи и собрать данныя, нужныя для его соображеній. Части эти, скрываясь во время движенія нашей кавалеріи, могутъ потомъ, пользуясь закрытою мѣстностью и близостью къ флангамъ, незамѣтно пробраться, въ особенности ночью, къ своей арміи. Чтобы затруднить подобныя предпріятія, необходимо тщательно изслѣдовать всѣ селенія и другіе мѣстные предметы, могущіе представить непріятелю закрытіе, а чтобы перехватить обратное слѣдованіе этихъ частей должно между эскадронами, полками и бригадами сохранять связь помощію постоянныхъ разъѣздовъ.

Если непріятель намѣревается сдѣлать гдѣ-либо, черезъ нашу линію охраненія, прорывъ болѣе значительными силами, то дѣло ближайшихъ къ нему частей увѣдомить позади слѣдующіе резервы и отступить къ нимъ для ихъ усиленія, такъ какъ задача ихъ, высмотрѣть что дѣлается у него, временно окончилась. При этомъ нужно, однако, отступать такъ, чтобы постоянно имѣть непріятеля въ виду, не упускать его и притянуть на наши подкрѣпленія, не давая возможности воспользоваться обнаженнымъ пространствомъ нашей линіи для рекогносцировокъ. Въ подобныхъ случаяхъ едва ли можно ожидать, чтобы онъ имѣлъ при своемъ дальнѣйшемъ наступленіи успѣхъ: части его отъ быстраго движенія могутъ придти въ такое утомленіе, что не будутъ въ состояніи произвести успѣшную атаку и могутъ быть опрокинуты нашими свѣжими резервами.

Наконецъ, когда позади слѣдующія войска, для прикрытія которыхъ была выслана кавалерія, изготовятся къ бою и роль кавалеріи охраняющей армію окончилась, послѣдняя или собирается къ своимъ подкрѣпленіямъ и отводится къ главнымъ силамъ, гдѣ располагается по указанію главнокомандующаго, или же получаетъ назначеніе, угрожая непріятелю боемъ, заставить его развернуть свои силы и выказать намѣренія.

Изъ всего вышеизложеннаго понятно, какъ важно упражнять кава-

Digitized by Google

лерію въ мирное время въ той дѣятельности, которая предстоитъ ей на войнѣ по охраненію своей арміи и развѣдыванію о непріятелѣ. Только подобными цѣлесообразными упражненіями можно дать кавалеріи наглядную практику въ той важной роли, которая выпадаетъ на ея долю до столкновенія съ непріятелемъ, показать важность сохраненія связи и сообщеній между всѣми частями по фронту и въ глубину, дать снаровку къ сохраненію этой связи и къ производству развѣдыванія. Подобнаго рода маневры могутъ производиться на одну или на двѣ стороны. Маневры на одну сторону могутъ служить лишь для пріобрѣтенія навыка въ распредѣленіи кавалерійскихъ частей впереди охраняемыхъ войскъ, въ сохраненіи связи и сообщенія между частями, въ порядкѣ расположенія на ночлегахъ, смѣны передовыхъ частей и въ осмотрѣ мѣстности. Упражненія же на двѣ стороны, сверхъ всего этого, дадутъ практику въ развѣдываніи, навыкъ и снаровку въ томъ, какъ проникать черезъ завѣсу непріятельской кавалеріи, для осмотра того, что дѣлается въ его расположеніи, а также въ исполненіи разныхъ спеціальныхъ порученій, наконецъ, въ оборонѣ и атакѣ разныхъ мѣстныхъ предметовъ, въ подкрѣпленіи передовыхъ частей и въ отступленіи ихъ къ резервамъ и всей дивизіи къ главнымъ силамъ, расирывая послѣднія для встрѣчи противника.

Для того, однако, чтобы подобныя упражненія на двѣ стороны сдѣлать еще болѣе полными и поучительными, полезно было бы за кавалеріею обѣихъ сторонъ производить движеніе авангарда и главныхъ силъ, преслѣдуя ими какую нибудь цѣль, сообразно извѣстной обстановкѣ въ какой-либо періодъ войны. Безъ сомнѣнія, упражненія эти, при полномъ составѣ частей, потребовали бы большихъ издержекъ, передвиженія большихъ массъ войскъ, обременили бы страну постоемъ, затруднили бы продовольствіе войскъ и вообще представили бы множество неудобствъ какъ въ исполненіи войсками обычной службы, такъ и въ административномъ и хозяйственномъ отношеніяхъ. Полагаемъ, однако, что для практики начальниковъ всѣхъ степеней можно бы ограничиться обозначеніемъ частей небольшими кадрами, изображая тактическія единицы уменьшеннымъ числомъ рядовъ и орудій, такъ какъ тутъ идетъ рѣчь не о тактическихъ дѣйствіяхъ, а о маневрахъ стратегическихъ. Маневры эти могли бы замѣнить собою пѣшія поѣздки, имѣя предъ ними ту выгоду, что пришлось бы имѣть дѣло не съ воображаемыми войсками, а съ дѣйствительными, хотя и въ уменьшенномъ составѣ. Офицеры генеральнаго штаба и начальники частей имѣли бы практику какъ въ расположеніи войскъ и въ распредѣленіи ихъ движенія, такъ и въ сосредоточеніи для боя, въ выполненіи извѣстныхъ стратеги-

Digitized by Google

ческихъ задачъ, а кавалерія, высланная впереди арміи, имѣя передъ собою дѣйствительныя войска, получила бы цѣль для своихъ дѣйствій и задачи для развѣдыванія.

Можно извѣстнымъ расположеніемъ частей и снабженіемъ ихъ соотвѣтственными инструкціями изобразить положеніе послѣ проиграннаго сраженія, когда части перемѣшаны и стараются уйти изъ сферы дѣйствія непріятеля, чтобы устроиться, выигравъ время, далѣе назади. Тутъ будетъ практика какъ для отступающаго, имѣющаго цѣлью вновь придти въ состояніе, дозволяющее представить сопротивленіе, такъ и для наступающаго, извлеченіемъ изъ своего положенія наибольшихъ выгодъ. Въ особенности же будетъ практика для кавалеріи, ибо на нее возложены будутъ задачи какъ по скрытію операцій войскъ, такъ и по развѣдыванію о намѣреніяхъ, силахъ и расположеніи противника.

Для подобнаго маневра, прежде всего, должно, взаимнымъ расположеніемъ частей обѣихъ сторонъ изобразить обстановку ихъ въ извѣстный какой либо періодъ войны, назначивъ каждой части мѣсто расположенія, и снабдивъ обѣ стороны свѣдѣніями, которыя онѣ имѣли бы въ данное время о противникѣ; затѣмъ, по составленіи, на основаніи извѣстныхъ данныхъ, диспозицій и распоряженія для дальнѣйшихъ дѣйствій, назначить для обѣихъ сторонъ извѣстный часъ дня, когда онѣ изъ этого положенія, на основаніи полученныхъ приказаній, начинаютъ дѣйствія. Послѣ того уже предоставить обѣимъ сторонамъ полную свободу дѣйствій до извѣстнаго момента, который считался бы концомъ маневра.

Чтобы наглядным образомъ показать распредѣленіе кавалеріи для охраненія арміи и развѣдыванія о непріятелѣ, примѣняясь къ нашему составу кавалерійской дивизіи изъ двухъ бригадъ, и намѣтить тѣ задачи, которыя ей могутъ предстоять на войнѣ, покажемъ сказанное нами выше на частномъ примѣрѣ.

Сѣверная армія предприняла наступленіе изъ западной части Царства Польскаго къ Вѣнѣ, оставивъ отдѣльную армію, изъ трехъ корпусовъ при двухъ кавалерійскихъ дивизіяхъ, для наступленія въ Галицію. Главныя силы этой второстепенной арміи находятся на линіи Любартовъ-Ново-Александрія (1). Кавалерійскія дивизіи получили приказаніе вынестись впередъ для прикрытія движенія.

Южная армія, съ своей стороны, предприняла наступленіе въ Царство Польское и, въ началѣ маневра, головныя части ея находятся на линіи Билгорай-Комаровъ; для прикрытія арміи высланы также кавалерійскія дивизіи, передовыя части которыхъ занимаютъ по фронту

(1) См. Спеціальную карту Европейской Россіи, листъ 7-й.

Digitized by Google

линію отъ Избицъ до Янова. Разсмотримъ распоряженіе кавалеріи сѣверной арміи и какія задачи могутъ ей предстоять.

Начальникъ 1-й кавалерійской дивизіи получаетъ приказаніе: выдвинуться съ своею дивизіею впередъ, занявъ, при наступленіи, раіонъ отъ Вислы до линіи Велжице-Вилколозъ-Яновъ. Первый переходъ до Вилколозъ-Уржендовъ-Юзефовъ; второй переходъ до Яновъ Зовихвостъ. Первоначальная линія передовыхъ частей,—откуда должно быть начато движеніе—на линіи Роговъ-Гай-Поликія. Начальнику 2-й дивизіи приказано: занять, съ тою же цѣлью, пространство влѣво отъ 1-й дивизіи, лѣвымъ флангомъ къ линіи Вепржа, до Краностава и далѣе къ Замостью, пославъ для охраненія лѣваго фланга особые наблюдательные отряды; первый переходъ до Быхова-Жуковъ-Добриневъ; второй переходъ до Фрамполь-Замостье. Первоначальная линія передовыхъ частей,—откуда должно быть начато движеніе—Поликія-Люблинъ-Кіяны. Обѣ дивизіи первоначально находились впереди арміи, близъ Меркушева и Вонвольницы. Приказано начать движеніе одновременно, въ семь часовъ утра слѣдующаго дня, занявъ предварительно линію для охраненія арміи. Какъ выше сказано, раіонъ наблюденія долженъ быть въ каждой дивизіи раздѣленъ между бригадами и полками. Если дивизія имѣла бы три бригады, то вопросъ о распредѣленіи дивизіи рѣшился бы весьма просто: двѣ бригады въ передней линіи, а одна въ общемъ резервѣ. При организаціи нашей кавалеріи, изъ двухъ только бригадъ, придется или обѣ бригады послать впередъ, не имѣя общаго резерва, или же сохранить резервъ, разстроивъ составъ бригадъ. Въ послѣднемъ случаѣ можно бы было послать или всѣ шесть сотенъ казачьяго полка въ первую линію, два полка другой бригады въ частные резервы, а гусарскій полкъ въ общій резервъ, или же раздѣлить раіонъ дивизіи на два раіона, одинъ для казачьяго полка, поручая ему выслать нѣсколько сотенъ въ переднюю линію, а другой—для первой бригады, съ высылкою отъ каждаго полка по нѣсколько эскадроновъ впередъ; затѣмъ, гусарскій полкъ имѣть въ общемъ резервѣ. И тотъ и другой способъ представляетъ неудобства: въ первомъ случаѣ единство командованія въ глубину не существуетъ, такъ какъ весь казачій полкъ занимаетъ фронтъ въ первой линіи, причемъ и командованіе имъ по фронту, при значительномъ его протяженіи, крайне неудобно; во второй линіи будутъ полки первой бригады, которой казачій полкъ не подчиненъ, причемъ общаго командованія и въ этой линіи не существуетъ по значительному разстоянію между полками. При второмъ случаѣ, части въ первой и второй линіяхъ принадлежатъ одному полку и бригадѣ, и поэтому командованіе въ глубину существуетъ, но за то гусарскій полкъ будетъ внѣ раіона своей бригады, въ общемъ

Digitized by Google

резервѣ. Все-таки, при неудобствахъ этихъ, послѣдній способъ распредѣленія дивизіи, по нашему мнѣнію, сравнительно, лучше. При такомъ распредѣленіи, командованіе можетъ быть назначено такъ: командиръ 1-й бригады въ раіонѣ своей бригады, командиръ 2-й бригады въ раіонѣ казачьяго полка, а начальникъ дивизіи, при общемъ резервѣ, при гусарскомъ полку. Если держаться этого послѣдняго распредѣленія, то, предполагая, что половина полковъ будетъ въ частныхъ резервахъ, а другая половина въ передовой линіи, въ этой послѣдней будетъ семь эскадроновъ (сотенъ), а предполагая, что каждый эскадронъ или сотня можетъ наблюдать по фронту пространство въ три, четыре версты, раіонъ наблюденія для дивизіи будетъ въ 21—28 верстъ.

Остается теперь раіонъ наблюденія дивизіи раздѣлить между казачьимъ полкомъ и первою бригадою. Бригада пошлетъ впередъ четыре эскадрона, а казачій полкъ—три сотни; слѣдовательно, раіоны наблюденія бригады и полка будутъ относиться, при одинаковыхъ мѣстныхъ условіяхъ, какъ 4 : 3. Весь фронтъ наблюденія простирается въ началѣ на 30 верстъ, а далѣе доходитъ до 40 верстъ. Изъ нихъ придется назначить сначала до 12 верстъ для казаковъ и до 18 для первой бригады.

Сообразно этому, начальникъ дивизіи назначаетъ для первой бригады раіонъ отъ Вислы до Коваля, опредѣливъ его по всей длинѣ перехода черезъ извѣстные пункты, лѣвѣе которыхъ наблюденіе должно быть поручено казакамъ. Въ данномъ случаѣ протяженіе фронта можетъ быть короче, такъ какъ нѣтъ надобности упирать флангъ въ Вислу, непроходимую безъ мостовъ и другихъ средствъ переправы, потому вдоль берега можно ограничиться только наблюденіемъ помощію разъѣздовъ.

Прослѣдимъ теперь всѣ распоряженія, которыя сдѣлаетъ начальникъ дивизіи для распредѣленія полковъ. Назначивъ первой бригадѣ раіонъ, начальникъ дивизіи приказываетъ командиру бригады вести полки для занятія фронта наблюденія. Послѣдній, съ своей стороны, распредѣляетъ этотъ фронтъ между полками, назначивъ первому полку фронтъ отъ Вислы до Бѣльска, а второму отъ Бѣльска до Коваля (приблизительно каждому около девяти верстъ), а также раіоны для наступленія (1), съ конечными пунктами переходовъ, въ предѣлахъ тѣхъ указаній, которыя даны свыше. Для казачьяго полка останется пространство отъ Коваля до Поликіи (12 верстъ).

Полковые командиры, получивъ назначенные имъ для охраненія и движенія раіоны, ведутъ свои полки: командиръ перваго полка, приведя его къ дер. Волька, посылаетъ впередъ два эскадрона, одинъ въ Троцинецъ, другой въ Бѣльскъ; командиръ втораго полка, дойдя до Слот-

(1) Если это не сдѣлано начальникомъ дивизіи.

Digitized by Google

вины, останавливаетъ тутъ полкъ и посылаетъ впередъ два эскадрона въ Глуско и Коваль; командиръ казачьяго полка, придя съ полкомъ въ Харжъ, посылаетъ три сотни впередъ въ Вол. Любковска, Гай и Поливію.

Такимъ же порядкомъ займетъ мѣсто и другая дивизія отъ Поликіи до Кіяны. Занятіе это должно быть произведено съ такимъ разсчетомъ, чтобы можно было начать движеніе одновременно, въ извѣстный часъ дня (семь часовъ утра), для избѣжанія разрыва въ расположеніи передовыхъ частей.

Для сообщенія между всѣми частями дивизіи въ глубину учреждаются промежуточные посты, которые двигаются вмѣстѣ съ частями дивизіи. Отъ переднихъ эскадроновъ до остальныхъ частей полковъ около пяти верстъ; поэтому совершенно достаточно учредить одинъ постъ въ три коня, который, видя какъ впереди, такъ и сзади находящіяся части, двигается такъ, чтобы быть въ промежуткѣ между ними; отъ передовыхъ полковъ до резерва (около семи верстъ) также достаточно оставить одинъ промежуточный постъ; между послѣднимъ и главными силами или ихъ авангардомъ разстояніе будетъ нѣсколько болѣе перехода; поэтому, для передачи извѣстій нужно будетъ учрежденіе трехъ, четырехъ постовъ, слѣдующихъ въ извѣстномъ разстояніи другъ отъ друга, причемъ должно соблюдать, чтобы посты эти, при движеніи, держались, по возможности, на ровномъ разстояніи между собою и отъ слѣдующихъ впереди и сзади ихъ частей. Повѣрять эти разстоянія они могутъ, соображаясь съ постами, идущими впереди и сзади ихъ, и взглядываясь между собою, гдѣ только дозволяетъ мѣстность.

Учрежденіемъ этихъ постовъ обезпечивается быстрая передача донесеній и приказаній и сохраняется должная связь въ глубину во всемъ раіонѣ дивизіи.

Сообщеніе по линіи фронта въ передней линіи должно быть учреждено назначеніемъ отъ каждаго эскадрона по одному разъѣзду съ каждой стороны; эти разъѣзды, двигаясь между эскадронами, будутъ отъ нихъ и другъ отъ друга въ двухъ, двухъ съ половиною верстахъ, поэтому, видя эскадронъ и сосѣдніе разъѣзды, они могутъ двигаться на одной высотѣ съ передовыми эскадронами. Во второй линіи между полками разстояніе уже будетъ болѣе, и для связи между ними придется направлять особые разъѣзды, указывая имъ, куда они должны прибыть къ сосѣднему полку, взявъ во вниманіе движеніе его впередъ. Затѣмъ, фронтъ будетъ наблюдаться особыми разъѣздами, сохраняющими между собою связь по фронту, а впереди ихъ будутъ двигаться офицерскіе патрули, съ цѣлью осмотра мѣстности, развѣдыванія о непріятелѣ и проч. Патрули эти помощію оставляемыхъ промежуточныхъ постовъ

Digitized by Google

также устраиваютъ постоянное сообщеніе съ эскадронами первой линіи, передавая имъ добываемыя извѣстія и увѣдомляя о замѣченномъ. Независимо отъ этого они, въ случаяхъ болѣе важныхъ, имѣютъ сообщеніе прямо съ начальникомъ дивизіи, помощію промежуточныхъ постовъ, слѣдующихъ между частями. Патрули эти, какъ уже было сказано, посылаются отъ передовыхъ эскадроновъ, смотря по надобности, въ числѣ одного, рѣдко двухъ, отъ каждаго эскадрона, и двигаются, совершенно не стѣсняясь движеніемъ передовыхъ частей дивизіона, сохраняя лишь съ ними постоянную связь. Чѣмъ патрули меньшей силы, тѣмъ легче они могутъ скрыться, но, съ другой стороны, слишкомъ слабые патрули, избѣгая встрѣчи съ непріятельскими, не успѣютъ иногда достигнуть цѣли. О томъ, гдѣ они остановятся на ночлегъ, должно быть посылаемо извѣщеніе на передовую линію.

Что касается до придачи частямъ дивизіи конной артилеріи, то при нашей организаціи (при каждой дивизіи двѣ батареи) придется распредѣлить ее такъ: одну батарею имѣть при общемъ резервѣ, при гусарскомъ полку, а другую разбить по-взводно, при каждомъ изъ передовыхъ полковъ.

Кромѣ доставленія кавалерійскимъ начальникамъ навыка и умѣнья въ распредѣленіи частей дивизіи, въ сохраненіи связи и сообщеній между ними, во время ихъ движенія къ сторонѣ непріятеля, подобные маневры, особенно если они производятся на двѣ стороны, могутъ доставить практику въ разнаго рода задачахъ по охраненію, развѣдыванію и дѣйствію войскъ.

Такими задачами являются:

1) Провѣрка состава и силы непріятеля и дополненіе пріобрѣтенными свѣдѣніями росписанія о непріятельской арміи, доставленнаго изъ главной квартиры.

2) Выводъ заключенія о намѣренія непріятеля, на основаніи видимыхъ его движеній и распоряженій и принимая во вниманіе обстановку.

3) Осмотръ мѣстности.

4) Демонстративныя дѣйствія для прорванія завѣсы непріятеля съ фронта или прониканіе за нее съ фланговъ и противодѣйствіе подобнымъ прорывамъ и рекогносцировкамъ.

5) Преодолѣніе препятствій, представляемыхъ пунктами, занятыми непріятелемъ, собственными силами передовыхъ частей или же при помощи сзади слѣдующихъ подкрѣпленій; бой въ пѣшемъ строю, атака и оборона мѣстныхъ пунктовъ.

6) Снаровка въ сохраненіи связи съ частями, принужденными остановиться для выбитія непріятеля изъ занятаго имъ пункта.

Digitized by Google

7) Спеціальныя задачи, какъ-то: разрушеніе желѣзныхъ дорогъ, телеграфовъ, мостовъ и проч.

8) Переходъ къ расположенію на ночлегъ и отъ него снова къ движенію.

9) Снаровка въ распредѣленіи движенія и въ донесеніяхъ, въ случаѣ, если передовыя части, по какимъ либо причинамъ, не достигнутъ назначеннаго имъ перехода или пройдутъ болѣе, чѣмъ опредѣлено было первоначально.

10) Отступленіе прикрывающихъ войскъ къ своимъ резервамъ и къ главнымъ силамъ, а затѣмъ размѣщеніе кавалеріи на позиціи, въ связи съ своими главными силами, и наконецъ,

11) Бой и участіе въ немъ кавалеріи, о чемъ будетъ сказано ниже.

Кромѣ приведенныхъ задачъ, можетъ явиться еще цѣлый рядъ другихъ, сообразно съ планомъ маневра и мѣстными условіями, задачъ, представляющихъ неоцѣненную практику не только для кавалеріи, но и для начальниковъ другихъ войскъ, принимающихъ участіе въ маневрѣ. Подобныя упражненія ознакомятъ войска съ тѣми явленіями, которыя они увидятъ на войнѣ, а ничего нѣтъ важнѣе знакомства ихъ со всѣмъ этимъ въ мирное время, иначе, по непривычкѣ, могутъ произойти недоразумѣнія, непониманіе того, что войска видятъ предъ собою, слѣдствіемъ чего будутъ, по большей части, суетливость, неудачныя распоряженія и не достигнутая цѣль охраненія и развѣдыванія.

**Н. З.**

*(Окончаніе будетъ).*

Digitized by Google

# НОВЫЯ ЗАМѢТКИ

# О ГЕРМАНСКОЙ АРМІИ.

*(Статья четырнадцатая)* (1).

## VIII. Казармы, расквартированіе, хозяйство, внутренняя служба и бытъ.

Теперь перейду къ одному изъ самыхъ важныхъ вопросовъ, который въ отношеніи удобства обученія войскъ играетъ главнѣйшую роль, вопросу о расположеніи войскъ въ казармахъ, безъ которыхъ, особенно при нынѣшнемъ общепринятомъ короткомъ срокѣ службы, серьезныя занятія *весьма трудны, если не совершенно невозможны.*

Для того, чтобы въ короткое время службы не только пройти, но и сколько нибудь усвоить всѣ требованія, которыя ставятся въ настоящее время солдату, *часть непремѣнно должна быть въ сборѣ.* Это послѣднее условіе выполнимо только при казарменномъ расположеніи, а потому отъ него и зависитъ весь успѣхъ обученія.

Вопросъ о нахожденіи частей въ постоянномъ сборѣ, какъ первостепенное условіе обученія и развитія военнаго духа, рѣшенъ въ Пруссіи окончательно, и приведенъ въ исполненіе, какъ мы сейчасъ увидимъ повсемѣстно; что же касается до расположенія частей собственно въ казармахъ, то по настоящее время еще около $^1/_4$ арміи расположена по обывательскимъ квартирамъ; но правительство, вполнѣ сознавая всю важность казарменнаго расположенія, принимаетъ всѣ мѣры для того, чтобы и эту часть размѣстить въ казармахъ, и можно сказать почти навѣрное, что не пройдетъ 10 лѣтъ, а быть можетъ и менѣе, какъ всѣ до послѣдняго солдата будутъ жить въ казармахъ.

Въ ожиданіи будущаго рѣшенія казарменнаго вопроса, прусская армія въ настоящее время расположена слѣдующимъ образомъ:

Всего пѣхотныхъ полковъ 115. Изъ этого числа: стоятъ въ полномъ, т. е. въ полковомъ сборѣ 49 полковъ, размѣщены въ двухъ и болѣе гарнизонахъ, т. е. по-баталіонно, 66 полковъ; итого 115 полковъ.

Изъ числа 66 полковъ, размѣщенныхъ въ нѣсколькихъ гарнизонахъ:

(1) См. «Воен. Сборн.» 1876 г. №№ 7—11; 1877 г. №№ 1—8.

Digitized by Google

расположены въ двухъ гарнизонахъ по-баталіонно 47 полковъ, расположены въ трехъ гарнизонахъ по-баталіонно 19 полковъ; итого 66 полковъ.

Изъ числа 47 полковъ, стоящихъ въ двухъ гарнизонахъ: отдѣленъ гренадерскій баталіонъ отъ остальныхъ въ 22 случаяхъ, отдѣленъ фузелерный баталіонъ въ 25 случаяхъ; итого 47.

Изъ 115 полковъ только одинъ отдѣлилъ отъ себя одну роту, именно 114, рота котораго расположена въ Бургъ-Гогенцолернъ.

Изъ этого слѣдуетъ, что изъ числа 115 пѣхотныхъ полковъ: стоятъ въ полномъ сборѣ 49, т. е. 43%, стоятъ по-баталіонно 66, т. е. 56%, отдѣлена только одна рота $<1\%$.

Всего стоитъ отдѣльно: 114 баталіоновъ и только одна рота.

Затѣмъ, кромѣ этой роты, во всей арміи *нигдѣ не стоитъ менѣе одного баталіона въ полномъ сборѣ, т. е. въ одномъ пунктѣ.*

Всего кавалерійскихъ полковъ 72. Изъ этого числа:

| | | | | | |
|---|---|---|---|---|---|
| Расположены | въ 1-мъ | гарнизонѣ | 30 | полковъ, | т. е. 42% |
| » | » 2-хъ | » | 29 | » | » 40% |
| » | » 3-хъ | » | 5 | » | » 7% |
| » | » 4-хъ | » | 7 | » | » 10% |
| » | » 5-ти | » | 1 | » | около 1% |
| | Итого . . . . | | 72 | полка. | |

Въ отношеніи эскадроновъ, кавалерія расквартирована такъ:

Въ одномъ гарнизонѣ 30 полковъ, причемъ всѣ 5 эскадроновъ находятся вмѣстѣ.

Въ двухъ гарнизонахъ 29 полковъ, изъ которыхъ
въ 11 полкахъ 4 эскадрона стоятъ отдѣльно отъ одного
» 18 » 2 » » » » трехъ

Въ трехъ гарнизонахъ 5 полковъ, изъ которыхъ
въ 4-хъ полкахъ 3 эскадрона, 1 эскадронъ, 1 эскадронъ
» 1-мъ » 2 » 2 » 1 »

Въ четырехъ гарнизонахъ 7 полковъ, въ которыхъ 2 эскадрона вмѣстѣ, а остальные 3 каждый отдѣльно.

Наконецъ въ одномъ полку всѣ 5 эскадроновъ стоятъ каждый отдѣльно.

Изъ всего этого слѣдуетъ, что изъ 360 эскадроновъ прусской кавалеріи только 46 стоятъ отдѣльно, т. е. почти 13%.

Присемъ прилагаю списокъ кавалерійскимъ полкамъ, которые стоятъ:

*Въ одномъ гарнизонѣ.*

Гвардейскій кирасирскій полкъ, драгунскіе №№ 1 и 2; гусарскій гвар-

Digitized by Google

дейскій; уланскіе №№ 1 и 2; кирасирскіе №№ 1, 2, 3, 6 и 8; драгунскіе №№ 2, 3, 5, 9, 10, 12, 14, 15, 17 и 18; гусарскіе №№ 7, 9, и 16; уланскіе №№ 4, 7, 9, 13, 14 и 15; итого 30 полковъ.

*Въ двухъ гарнизонахъ.*

Гвардейскій уланскій № 3 полкъ; кирасирскій № 7; драгунскіе №№ 1, 7, 11, 13, 16, 19, 20, 21, 22, 23 и 24; гусарскіе №№ 1, 2, 3, 4, 10, 11, 12, 13 и 15; уланскіе №№ 3, 5, 6, 10, 11, 12 и 16; итого 29 полковъ.

*Въ трехъ гарнизонахъ.*

Gardes-du-Corps полкъ; кирасирскій № 4; драгунскій № 6; гусарскіе №№ 5 и 14; итого 5 полковъ.

*Въ четырехъ гарнизонахъ.*

Драгунскіе №№ 4 и 8; гусарскіе №№ 6 и 8; уланскіе №№ 1, 2 и 8; итого 7 полковъ.

Въ пяти гарнизонахъ стоитъ только № 5 кирасирскій Его Высочества Великаго Князя Николая Николаевича полкъ; всего 72 полка.

*Итакъ, менѣе одного эскадрона въ сборѣ нигдѣ не стоитъ.*

Полковъ полевой артилеріи 28, изъ этого числа:

| | |
|---|---|
| Въ полномъ сборѣ въ одномъ гарнизонѣ . . . . . | 3 полка. |
| Въ двухъ гарнизонахъ, раздѣленные по отдѣленіямъ. . . | 21 » |
| Въ трехъ » » » » . . . | 2 » |
| Въ трехъ, причемъ двѣ батареи стоятъ каждая отдѣльно . | 2 » |
| Итого . . . | 28 полк. |

Слѣдовательно, изъ всей артилеріи въ одномъ гарнизонѣ стоитъ 11%, въ двухъ гарнизонахъ 75%, въ трехъ гарнизонахъ 14%.

*Менѣе одной батареи въ сборѣ нигдѣ не стоитъ.*

Не меньшій интересъ представляютъ также слѣдующія данныя, изъ которыхъ видно, какъ соединены между собою три рода оружія:

Вся прусская армія занимаетъ 291 отдѣльный гарнизонъ; изъ этого числа: въ 16 гарнизонахъ соединены всѣ три рода оружія, въ 31—пѣхота съ артилеріею, въ 22—пѣхота съ кавалеріею, въ 109 гарнизонахъ стоитъ одна пѣхота, въ 98—одна кавалерія и въ 15—одна артилерія.

Какъ видно, изъ 62 гарнизоновъ, въ которыхъ стоитъ артилерія, она въ 47 случаяхъ соединена съ пѣхотой; въ 16 — съ кавалеріей и только въ 15 случаяхъ стоитъ совершенно одна.

Разсматривая только-что приведенныя числа, ясно видно, что, не смотря на то, что еще 1/4 арміи стоитъ на обывательскихъ квартирахъ, все-таки принципъ—*не раздроблять основныя тактическія единицы, проведенъ во всей строгости*, и что нѣтъ ни одной роты, эска-

Digitized by Google

дрона или батареи, части которыхъ были бы размѣщены отдѣльно другъ отъ друга. Въ пѣхотѣ принципъ этотъ даже касается баталіона, такъ какъ *всѣ баталіоны арміи стоятъ въ сборѣ* и только изъ одного баталіона 114-го полка выдѣлена рота въ Бургъ-Гогенцолернъ. Расквартированіе людей отдѣльными групами по разнымъ деревнямъ, во всей германской арміи *не существуетъ*, и если до сихъ поръ часть арміи и стоитъ по обывательскимъ квартирамъ, то *все-таки цѣлый баталіонъ, цѣлый эскадронъ или батарея непремѣнно въ одномъ и томъ же пунктѣ*.

Сохраненіе внутренняго порядка въ частяхъ, квартирующихъ по обывательскимъ квартирамъ весьма затруднительно. Постоянныя жалобы офицеровъ такихъ частей о томъ, что люди у нихъ выходятъ изъ-подъ надзора; что при такомъ размѣщеніи развитіе должнаго воинскаго духа и дисциплины весьма затруднительно, постоянно напоминаетъ правительству, что и эта часть арміи требуетъ казарменнаго размѣщенія, чтобы удовлетворить всѣмъ условіямъ внутренняго порядка.

Кромѣ этого нельзя отрицать того, что и нравственная сторона значительно выигрываетъ отъ размѣщенія въ одномъ пунктѣ; и вмѣстѣ съ тѣмъ, развивается чувство братства и товарищества.

Нельзя не обратить вниманія на принципы, лежащіе въ основаніи расквартированія прусскихъ войскъ. Географическое положеніе государства таково, что оно должно быть готово къ войнѣ съ каждымъ изъ сосѣдей, а потому войска, какъ по числительности, такъ и по роду оружія распредѣлены довольно равномѣрно по всему пространству. Эти и нѣкоторыя другія данныя были основаніемъ нормальной дислокаціи въ томъ видѣ, какъ она теперь существуетъ. Посмотримъ, какія важныя преимущества имѣютъ войска, расположенныя на подобіе прусскихъ. Но при этомъ не нужно забывать, что всѣ эти преимущества основаны на весьма важномъ принципѣ, на *постоянствѣ нормальной дислокаціи*.

Ничто не приводитъ часть въ такое разстройство, какъ частая перемѣна мѣста квартированія. Отъ этого страдаетъ рѣшительно все: обученіе прерывается и не можетъ быть послѣдовательнымъ; хозяйственная часть разстраивается; страдаетъ отъ этого и нравственная сторона. Весь бытъ части въ концѣ концовъ принимаетъ характеръ не нормальный во всѣхъ отношеніяхъ. Эти важные недостатки, всегда сопровождающіе войска, которые не знаютъ гдѣ собственно они могутъ считать себя дома, вполнѣ сознаны въ Германіи, и потому принципъ неизмѣняемости дислокаціи былъ главнымъ основаніемъ при расквартированіи германскихъ войскъ, переводимыхъ съ мѣста на мѣсто, и то въ самыхъ скромныхъ

Digitized by Google

размѣрахъ, только по самымъ важнымъ политическимъ обстоятельствамъ. Такъ, по заключеніи мира въ 1871 году и по окончаніи окупаціи, почти всѣ части арміи вернулись «*домой*», т. е. на прежнія мѣста квартированія, занимаемыя большинствомъ частей въ теченіе многихъ десятковъ лѣтъ. Только присоединеніе новыхъ провинцій потребовало соотвѣтствующаго измѣненія и въ дислокаціи.

Не слѣдуетъ упускать изъ вида, какое важное значеніе заключается въ сознаніи офицера и солдата, что онъ «*идетъ домой*», и мы разберемъ вопросъ этотъ только съ точки зрѣнія служебныхъ интересовъ.

Неизмѣняемость дислокацій даетъ германскимъ войскамъ слѣдующія важныя преимущества:

1) *Удобство комплектованія.* Часть получаетъ своихъ новобранцевъ изъ самаго ближайшаго раіона, и это обстоятельство даетъ возможность пополнять полки рекрутами съ тою замѣчательною точностію и скоростію, какъ мы это видѣли во главѣ о поступленіи на службу. Еще нагляднѣе это преимущество проявляется во время мобилизаціи, и на немъ главнымъ образомъ и основана та неимовѣрная быстрота, съ которой прусскія войска переходятъ на военное положеніе. И въ Германіи есть части, которыя получаютъ какъ рекрутовъ, такъ и резервистовъ изъ другихъ мѣстностей, чѣмъ тѣ, въ которыхъ они квартируютъ (гвардія и войска Эльзаса-Лотарингіи), но они составляютъ незначительную часть всей арміи и потому перевозка ихъ рекрутовъ и резервистовъ не представляетъ особыхъ затрудненій.

Во всякой мобилизаціи нужно различать два періода, рѣзко отличающихся другъ отъ друга: сначала укомплектованіе частей людьми, лошадьми и всѣмъ, что имъ нужно, и второе, перевозка уже готовыхъ частей на театръ военныхъ дѣйствій. Благодаря тому, что части всегда стоятъ на мѣстѣ и комплектуются изъ ближайшихъ окрестностей, всѣ дѣйствія въ первомъ періодѣ для прусской администраціи значительно упрощаются; а что всего важнѣе, желѣзныя дороги не загромождены перевозкой резервистовъ и могутъ приготовиться къ наступающей уже черезъ нѣсколько дней усиленной перевозкѣ войскъ.

2) *Хозяйство.* Не менѣе необходимое условіе быстрой и правильной мобилизаціи составляютъ мѣстные запасы обмундированія и снаряженія войскъ. И дѣйствительно, какъ мы вслѣдъ за симъ увидимъ, эти запасы составляютъ одну изъ блестящихъ сторонъ германской военной организаціи. При частыхъ перемѣнахъ мѣста квартированія, тѣ замѣчательные цейхгаузы, съ которыми мы скоро познакомимся, и тотъ порядокъ, который въ нихъ всюду замѣчается, рѣшительно были бы немыслимы.

Digitized by Google

Только часть, которая твердо убѣждена, что она у себя дома, можетъ устроиться такъ хорошо и, вмѣстѣ съ тѣмъ, уютно, какъ это замѣчается во всѣхъ частяхъ, квартирующихъ въ казармахъ. Но и тѣ, которыя расквартированы по квартирамъ, стоя всегда въ одномъ и томъ же пунктѣ и въ сборѣ, устроились на столько, сколько это возможно при подобномъ размѣщеніи. Люди рѣдко разбросаны по домамъ и большею частью стоятъ отдѣленіями, взводами или ротами въ общемъ помѣщеніи, отводимомъ городомъ. Такой способъ размѣщенія можно было бы назвать полуказарменнымъ, такъ какъ въ немъ не теряется административная связь части, и не раздробляется основная единица внутренняго ея быта — отдѣленіе. Въ такихъ случаяхъ и подъ цейхгаузы каждой части отводится постоянное безопасное помѣщеніе.

3) *Удобство обученія* проявляется въ высшей степени. Офицеры принаравливаютъ пріемы обученія къ нравственнымъ и физическимъ условіямъ мѣстнаго элемента, изъ котораго комплектуется часть и большею частью хорошо знакомы съ мѣстнымъ нарѣчіемъ, нравами и обычаями народа. Въ Германіи вслѣдствіе этого почти не встрѣчается, чтобы рекрутъ поступилъ въ часть, въ которой никто его не понимаетъ. Все это значительно облегчаетъ и ускоряетъ обученіе. Въ каждомъ городѣ отводится особый учебный плацъ и мѣста для устройства стрѣльбища, манежа и скаковаго сада. Полкъ, сознавая, что онъ у себя дома, устраивается во всемъ этомъ какъ можно уютнѣе и не жалѣетъ средствъ, такъ какъ знаетъ, что дѣлаетъ все это для себя, а не для другихъ, могущихъ придти на слѣдующій годъ. Устраиваетъ гимнастическіе городки; обзаводится всѣмъ нужнымъ и полезнымъ при обученіи; однимъ словомъ, имѣетъ полную возможность вести дѣло серьезно, производить долголѣтнія испытанія и выработывать болѣе или менѣе основательные пріемы и принципы въ обученіи.

4) Не мало выигрываетъ также внутренній и внѣшній бытъ части. Кому довелось прожить нѣкоторое время въ провинціальномъ германскомъ городкѣ, того должна была поразить та роль, которую войска тутъ играютъ. Часть, квартирующая въ такомъ городкѣ, составляетъ, съ извѣстной точки зрѣнія, центръ всѣхъ интересовъ. Въ обществѣ военные играютъ всегда главную, направляющую роль, и безъ ихъ участія рѣдко что предпринимается и устраивается. Большинство мѣстныхъ жителей, ихъ отцы и дѣды прослужили въ томъ же полку, и теперь еще принадлежатъ къ его резерву, ландверу и т. д. Всѣ они болѣе или менѣе раздѣляютъ интересы и нужды своей части. Большинство нижнихъ чиновъ, а весьма часто и молодыхъ офицеровъ принадлежатъ къ мѣстнымъ жителямъ; поступая на службу, они не разры-



Digitized by Google

ваютъ прежнихъ интересовъ, связей и т. д. Все это въ совокупности приводитъ къ тому, что они не тяготятся службою, и, служа, такъ сказать, на глазахъ общества, къ которому сами принадлежатъ, развиваютъ въ себѣ извѣстный point d'honneur.

Но соревнованіе является не только между отдѣльными личностями, но въ еще большей степени проявляется между частями. Состоя по большей части изъ жителей одного округа и одной національности, каждый полкъ старается развить служебный point d'honneur относительно полка другаго округа, и всякій вникнувшій во внутренній бытъ и во всѣ условія жизни прусскихъ войскъ хорошо знаетъ, какъ выгодно отражается на службу это обстоятельство. Какіе плоды подобное соревнованіе приноситъ въ военное время, на то послѣднія кампаніи даютъ самый краснорѣчивый отвѣтъ.

Итакъ, изъ всего сказаннаго мы видимъ, *что неизмѣняемость основной, правильно выработанной дислокаціи приноситъ во всѣхъ отношеніяхъ только одну пользу*, и государство нисколько не терпитъ отъ того, что одинъ полкъ состоитъ изъ бранденбургцевъ, а другой изъ вестфальцевъ.

Сказавъ нѣсколько словъ объ общихъ условіяхъ, на основаніи которыхъ расквартирована германская армія, перейду къ описанію собственно казарменнаго расположенія. Тутъ надобно замѣтить, что общаго типа для казармъ не существуетъ. Большинство изъ нихъ построены уже весьма давно и при самыхъ разнообразныхъ обстоятельствахъ.

Тѣмъ не менѣе, въ казармахъ вновь построенныхъ и строющихся въ настоящее время можно замѣтить слѣдующія основныя начала:

1) Удобство обученія, во всѣхъ его видахъ и условіяхъ. Для этого всѣ вновь построенныя казармы для пѣхоты снабжены учебнымъ плацомъ, экзерциргаузомъ, цейхгаузами, мастерскими, офицерскими квартирами и т. п. Вслѣдствіе этого казармы для пѣхотнаго полка, если вообще можно принять что нибудь за типъ, строятся на четыре фаса, причемъ три баталіона занимаютъ три отдѣльные флигеля на три фаса, а четвертый фасъ замкнутъ экзерциргаузомъ. Средина такого обширнаго четыреугольника обыкновенно занята учебнымъ плацомъ.

Люди кавалерійскаго полка обыкновенно занимаютъ одно общее зданіе; а конюшни стараются строить отдѣльно на каждый эскадронъ. Манежъ закрытый и открытое мѣсто для ѣзды составляютъ необходимое условіе каждой кавалерійской части, гдѣ бы она ни стояла. Въ этомъ отношеніи армія имѣетъ даже преимущество передъ гвардіею, такъ какъ во всей Прусіи нѣтъ ни одного хотя бы самаго малаго гарнизона (даже и въ томъ случаѣ, когда стоитъ отдѣльно одинъ эскадронъ), безъ того чтобы

Digitized by Google

не было закрытаго и открытаго манежей. Въ гвардіи нѣтъ такого удобства, потому что тутъ обыкновенно на весь полкъ существуетъ только одинъ манежъ и одинъ плацъ, на которомъ эскадроны должны очередоваться, что, разумѣется, нѣсколько стѣсняетъ обученіе.

Манежи вообще не велики—нигдѣ не случалось видѣть манежа, устроеннаго болѣе чѣмъ на два круга. Этотъ типъ кажется принятъ за нормальный. То же самое можно сказать и объ открытыхъ плацахъ, имѣющихся при каждой кавалерійской казармѣ. На нихъ возможна только ѣзда по смѣнно; для эскадронныхъ же и другихъ ученій части должны всегда выходить за городъ, на болѣе или менѣе далекое разстояніе. Манежи и экзерциргаузы пѣхоты нигдѣ не отапливаются и зимою чрезвычайно холодны, такъ что многіе предпочитаютъ обучать людей на дворѣ, чѣмъ въ сыромъ и холодномъ помѣщеніи манежа.

Артилерійскія казармы по устройству подходятъ ближе къ кавалерійскому типу и также снабжены открытымъ и закрытымъ манежами; но онѣ часто построены разбросанно, въ разныхъ частяхъ одного и того же города, такъ что общаго типа для нихъ не существуетъ.

Гимнастическіе городки и другія принадлежности для обученія гимнастики и фехтованія обыкновенно устроены и хранятся въ закрытыхъ помѣщеніяхъ, экзерциргаузахъ и т. п.

Во многихъ казармахъ на наружныхъ стѣнахъ двора, а иногда и на внутреннихъ экзерциргауза устроены мишени, тѣхъ видовъ и размѣровъ, какіе приняты въ арміи; это сдѣлано съ цѣлью обучать людей прицѣлкѣ и прикладкѣ. Мѣстами онѣ устроены такъ, что по нимъ можно производить стрѣльбу изъ малаго ружья (въ родѣ нашего прибора Мосолова), о которомъ было упомянуто въ пѣхотномъ отдѣлѣ. Непремѣннымъ условіемъ малѣйшаго гарнизона всѣхъ родовъ оружія, хотя бы и не расположеннаго въ казармахъ, составляетъ совершенно отдѣльное постоянное стрѣльбище, для обученія стрѣльбы изъ ручнаго оружія. Артилерійскіе полигоны устроены не при всякомъ артилерійскомъ гарнизонѣ, такъ какъ отвести для нихъ мѣста было бы слишкомъ дорого и вслѣдствіе сильно развитой культуры не вездѣ даже и возможно; а потому артилерійскія батареи ко времени практической стрѣльбы сходятся къ тѣмъ пунктамъ, гдѣ устроены полигоны. На время стрѣльбы они размѣщаются по обывательскимъ квартирамъ окрестныхъ пунктовъ; причемъ часто на стрѣльбу приходилось идти весьма далеко.

Во многихъ кавалерійскихъ гарнизонахъ устроены скаковые сады (Springärten), и какъ кажется устройство ихъ принято за непремѣнное условіе всякой вновь строющейся кавалерійской казармы.

Такъ какъ освѣщеніе газомъ весьма распространено въ Германіи,

Digitized by Google

то почти всѣ казармы и манежы, даже въ небольшихъ городахъ, освѣщаются газомъ.

Во многихъ казармахъ прусской арміи, тутъ же на казарменныхъ дворахъ поставленъ памятникъ павшимъ во время послѣднихъ войнъ товарищамъ, имена которыхъ на памятникѣ обозначены. Нельзя не замѣтить, что этотъ обычай весьма способствуетъ развитію нравственнаго элемента въ части, даетъ каждому служащему хорошій примѣръ и скрѣпляетъ чувство товарищества. На досугѣ солдаты сидятъ вокругъ памятника, и вспоминая убитыхъ товарищей, съ интересомъ прислушиваются къ разсказамъ участниковъ послѣднихъ войнъ.

Офицеры рѣдко пользуются преимуществомъ жить въ казенной квартирѣ. Въ арміи только весьма немногіе пользуются этимъ правомъ; а въ гвардіи обыкновенно живетъ въ казармѣ не болѣе 12 младшихъ офицеровъ, и только въ полку Императора Александра, по особенному расположенію казармъ, офицерскихъ квартиръ гораздо больше. Общее правило при пользованіи этими квартирами состоитъ въ томъ, что отдаются они вездѣ только самымъ младшимъ офицерамъ, тогда какъ всѣ остальные, въ особенности же ротные (эскадронные и батарейные) командиры и выше всегда живутъ на частныхъ квартирахъ. Этотъ принципъ принятъ на томъ основаніи, что съ одной стороны молодому офицеру, получающему гораздо меньше содержанія, затруднительнѣе нанимать квартиру; а съ другой, молодымъ офицерамъ, какъ первымъ непосредственнымъ руководителямъ всѣхъ занятій въ части, полезно жить тутъ же въ казармѣ. Что же касается до старшихъ офицеровъ полка, *то присутствіе ихъ въ самой казармѣ было бы до крайности стѣснительнымъ для молодыхъ офицеровъ и легко могло бы подорвать въ нихъ ту иниціативу въ обученіи нижнихъ чиновъ, которую такъ желательно развивать въ нихъ въ возможно большей степени.* На вопросъ, почему всѣ командиры живутъ такъ далеко отъ своихъ частей одинъ изъ нихъ отвѣчалъ: «Не дай Богъ, еслибы мы жили вблизи; это было бы стѣснительно для офицеровъ и повело бы къ тому, что полковые командиры, постоянно присутствуя на всѣхъ занятіяхъ, *поневолѣ* начали бы вмѣшиваться во все и убили бы иниціативу обучающихъ офицеровъ и ротныхъ командировъ. Мы не руководимъ занятіями, а только должны отъ времени до времени являться въ казарму, чтобы слѣдить за правильнымъ ихъ ходомъ.»

Въ полкахъ, стоящихъ въ большихъ городахъ, карцеровъ обыкновенно не устраиваютъ; такъ, ни въ одной гвардейской части нѣтъ карцера; за то въ Берлинѣ существуетъ общая гарнизонная тюрьма, куда

Digitized by Google

всѣ полки гарнизона отправляютъ арестованныхъ солдатъ. Это значительно сокращаетъ расходъ людей въ частяхъ. Тюрьма эта находится во всѣхъ отношеніяхъ въ вѣдѣніи интендантства.

2) Въ гигіеническомъ отношеніи остается желать многаго: особой вентиляціонной системы въ большинствѣ казармъ не существуетъ, кромѣ обыкновенныхъ вытяжныхъ трубъ, устроенныхъ близъ печей, вертящихся вентиляторовъ въ окнахъ и рѣшетокъ во входныхъ дверяхъ. Но за то весьма широко пользуются открываніемъ оконъ, что въ большинствѣ пунктовъ по климатическимъ условіямъ вполнѣ возможно.

Отопленіе не вездѣ удовлетворительно, а иногда при сильныхъ морозахъ въ казармѣ бываетъ очень холодно. Но сильные и продолжительные морозы составляютъ исключеніе весьма рѣдкое, а въ западной половинѣ государства почти не бываютъ. Къ этому надобно прибавить, что какъ солдаты, такъ и офицеры до того привыкли къ холоду, что чувствуютъ себя хорошо и уютно въ комнатѣ, гдѣ многіе изъ насъ давно бы окоченѣли. Привычка эта касается вообще всего народа и происходитъ отъ того, что употребленіе теплаго платья почти нигдѣ не принято; и публика и военные ходятъ всегда на легкѣ, даже при сильныхъ морозахъ. Въ теченіе всей зимы можно видѣть на улицѣ многихъ солдатъ и офицеровъ безъ пальто, ходящихъ въ одномъ мундирѣ; не говоря уже объ ученьяхъ, которыя какой бы ни былъ морозъ, дѣлаются безъ шинелей.

По положенію полагается свыше —10° ученій на чистомъ воздухѣ не производить, а свыше —5° надѣвать шинель при исполненіи службы; но на практикѣ это не соблюдается, и часто доводилось видѣть, какъ на трескучемъ морозѣ и вѣтрѣ смѣны ѣздили на плацу въ однихъ мундирахъ, а въ пѣхотѣ партіи отправлялись за нѣсколько верстъ на стрѣльбище. Вообще надо замѣтить, что обучать людей чему нибудь въ закрытомъ помѣщеніи почти не принято и дѣлается рѣдко даже въ такихъ частяхъ, которыя имѣютъ на это средства; въ большинствѣ же полковъ, особенно въ пѣхотѣ, гдѣ экверциргаузы составляютъ рѣдкость, поневолѣ приходится производить даже одиночное ученье круглый годъ на дворѣ. Понятно, что такая общая привычка позволяетъ людямъ, безъ вреда для ихъ здоровья, переносить иногда весьма низкую температуру казармы. Такъ, въ одной изъ казармъ во время морозовъ (для Германіи сильныхъ въ —15 °) стояла постоянная температура отъ + 5 до + 7° градусовъ, причемъ ежедневно отворялись окна настежь и никто особенно не жаловался. Двойныхъ рамъ въ казармахъ нигдѣ не имѣется, даже въ офицерскихъ квартирахъ; да и во многихъ частныхъ домахъ ихъ не всегда устраиваютъ.

Digitized by Google

Отхожія мѣста всегда стоятъ отдѣльно отъ жилаго помѣщенія, что, разумѣется, удобно въ томъ отношеніи, что въ помѣщеніи отъ этого не проникаетъ зловонія; но, съ другой стороны, люди, проходя по двору зимою и въ особенности ночью, прямо съ постели и на легкѣ, могутъ простужаться. Однако на это, ради чистоты воздуха въ казармѣ, не жалуются.

Общее замѣчаніе, относящееся до большинства казармъ даже вновь построенныхъ—это тѣснота помѣщенія, которая весьма часто доходитъ до того, что въ покоѣ не хватаетъ мѣста для разстановки имѣющихся тамъ кроватей, и потому онѣ устраиваются такъ, что могутъ быть поставлены въ два яруса одна надъ другою. Нужно замѣтить, что, по положенію, кровати для выигрыша мѣста должны быть поставлены въ два яруса только днемъ, къ ночи же всѣ должны стоять на полу. На практикѣ это большею частью не дѣлается, а во многихъ случаяхъ и невозможно сдѣлать, такъ какъ въ нѣкоторыхъ помѣщеніяхъ, даже съ двуярусными постелями, все-таки тѣсно и некуда было бы ихъ поставить. Постели во всѣхъ казармахъ всегда желѣзныя и устроены по одному образцу, такъ что стойки обѣихъ перилъ на верху оканчиваются чашечками, въ которыя могутъ упираться ножки постелей верхняго яруса.

Кромѣ того, принятое правило обѣдать и вообще ѣсть въ самомъ жиломъ покоѣ имѣетъ вліяніе на чистоту воздуха. Столовыхъ при кухняхъ почти нигдѣ нѣтъ, и даже тамъ, гдѣ устроены, онѣ обыкновенно заняты подъ учебное зало или другія надобности полковъ. По принятому у большинства правилу, солдаты являются сами съ посудою въ кухню, получаютъ порцію и несутъ затѣмъ на верхъ по всѣмъ этажамъ и коридорамъ въ свой покой, гдѣ ставится столъ, за которымъ люди и съѣдаютъ принесенную съ собою пищу. Понятно, что, не смотря на природную чистоплотность нѣмцевъ, безъ проливанія и разбрасыванія обѣдъ не обходится; не говоря уже о запахѣ отъ пищи, который въ это время дня долженъ распространяться по всей казармѣ.

Наконецъ, ко всему этому нужно прибавить чрезвычайно распространенное куреніе сигаръ и трубки.

Не смотря на всѣ эти условія, невыгодныя въ гигіеническомъ отношеніи, все-таки воздухъ въ казармахъ совершенно чистый, такъ какъ климатическія условія позволяютъ ежедневно по нѣсколько разъ открывать всѣ окна и двери. И дѣйствительно, они бываютъ открыты почти полдня.

При природной чистоплотности народа и постоянномъ строгомъ надзорѣ, сама казарма, дворы, лѣстницы, коридоры и всѣ покои, всегда

Digitized by Google

содержатся въ большой чистотѣ. Въ большихъ городахъ, напримѣръ въ Берлинѣ, городскіе водопроводы проведены во дворы казармъ, и потому воды для мытья всегда достаточно.

Прусскій солдатъ, обучаясь и исполняя большинство своей службы на чистомъ воздухѣ, проводитъ болѣе $^3/_4$ дня внѣ казармы, а потому объ особенныхъ приспособленіяхъ казармъ для сохраненія чистоты воздуха и не заботятся.

Изъ всего сказаннаго видно, что воздухъ въ казармахъ тѣмъ не менѣе чистый, сама казарма опрятна; а солдатъ большую часть дня проводитъ на чистомъ воздухѣ. Послѣдствіемъ этихъ условій то, что, не смотря на указанные недостатки казарменнаго расположенія, все-таки состояніе здоровья вполнѣ удовлетворительное.

Иногда слышатся замѣчанія, что прусскія войска, рѣдко стоящія бивакомъ, недостаточно привыкаютъ къ трудамъ и выносливости, необходимой въ бивачной жизни. Дѣйствительно, какъ мы видѣли изъ обзора о занятіяхъ войскъ, войска эти по принципу всегда во время маневровъ располагаются по деревнямъ. Только иногда и при соблюденіи извѣстной очереди, заранѣе опредѣленной высочайшимъ приказомъ, войска располагаются бивакомъ, собственно съ цѣлью учебною, для того, чтобы присмотрѣться къ пріемамъ и правиламъ бивачнаго расположенія и къ службѣ на бивакѣ. Заключить изъ этого, что войска эти не обладаютъ нужною выносливостью въ бивачной жизни, было бы крайне неправильно, прежде всего потому, что нѣсколько бивачныхъ дней въ году не пріучаютъ человѣческаго организма къ сопряженнымъ съ бивуаками невыгоднымъ гигіеническимъ условіямъ, а во вторыхъ, послѣднія кампаніи доказали совершенно противное, и показали, что войска хорошо выносили всѣ труды и лишенія биваковъ, безъ особенной, изъ ряда выходящей болѣзненности.

Причина такой выносливости кроется въ другомъ, гораздо болѣе дѣйствительномъ обстоятельствѣ, а именно, въ общераспространенной во всей Германіи привычкѣ не кутаться и ходить на легкѣ, во всякую погоду и во всякое время года.

Мы видѣли, что ученья всегда дѣлаются безъ пальто; что на службѣ солдатъ надѣваетъ шинель только при морозѣ свыше 5°, что температура казармы бываетъ довольно низкая,—все это притупляетъ чувствительность организма къ перемѣнамъ температуры. Внѣ службы, прусскій офицеръ надѣваетъ пальто только зимою въ холодные дни, или въ ненастную погоду, а солдатъ внѣ службы рѣдко надѣваетъ шинель и въ сильные морозы.

Новыя солдатскія шинели всегда хранятся (по военному составу)

Digitized by Google

въ неприкосновенномъ запасѣ; остальныя находятся въ ротныхъ цейхгаузахъ и выдаются на руки по большей части только для службы при — 5° и болѣе; затѣмъ, нѣсколько старыхъ шинелей всегда виситъ въ каморахъ на опредѣленныхъ мѣстахъ съ тѣмъ, чтобы нижніе чины ими пользовались, когда принуждены выходить ночью. На всѣхъ караульныхъ постахъ имѣются тулупы и кенги.

Вотъ тѣ причины, которыя дѣлаютъ прусскаго военнаго выносливымъ въ походѣ. Прусскіе офицеры подчасъ удивляютъ своими скромными понятіями о значеніи разстоянія: пройти пѣшкомъ черезъ половину Берлина, изъ-за пустяковъ, ничего не значитъ; все имъ кажется рядомъ, все очень близко. Рѣдко кто нуждается въ экипажѣ, всѣ ходятъ большею частью пѣшкомъ и рѣдко жалуются на усталость. И дѣйствительно, что́ стоитъ пройти полъ Берлина тому, кто ежедневно ходитъ за 5—6 верстъ на стрѣльбу, или на далекое учебное поле на Крейцбергѣ.

Всѣ полки, стоящіе въ одномъ общемъ казарменномъ помѣщеніи, обыкновенно имѣютъ свои полковые лазареты и, кромѣ того, смотря по надобности, одинъ или нѣсколько пріемныхъ покоевъ. Но полки не касаются до хозяйства и управленія своего лазарета, такъ какъ все это находится на полной отвѣтственности интендантства. Въ большихъ городахъ, кромѣ того, существуютъ большіе гарнизонные госпитали, также находящіеся въ вѣдѣніи интендантства. Такъ, напримѣръ, на гарнизонъ Берлина имѣется одинъ госпиталь въ 700 кроватей, изъ которыхъ небольшая часть отдана подъ офицеровъ. Какъ лазареты, такъ и госпитали отличаются простотою устройства; воздухъ въ нихъ, сколько можно было судить, хорошъ и уходъ за больными чрезвычайно тщательный.

О конюшняхъ можно сказать, что всѣ онѣ просторны, высоки, свѣтлы и зимою теплы. Надобно замѣтить, что температура конюшенъ играетъ значительную роль въ Пруссіи, такъ какъ въ кавалеріи обычай стричь лошадей весьма распространенъ. Не берусь судить о томъ, на сколько это приноситъ пользу; мнѣ только кажется, что стрижка лошадей лишаетъ ихъ зимою природнаго покрова противъ стужи; а подрѣзаніе хвостовъ должно дѣйствовать мучительно въ жаркіе дни, когда лошади лишены возможности сгонять мухъ. Къ тому же лошадь съ коротнимъ хвостомъ очень не красива.

Водопойные чаны часто стоятъ въ одномъ помѣщеніи съ лошадьми, что должно портить воду. Но обстоятельство это нѣсколько умѣряется тѣмъ, что чаны эти при помощи водопроводовъ (въ большихъ городахъ) устраиваются проточными, причемъ незначительная струя воды постоянно прибываетъ изъ крана, а излишекъ вытекаетъ изъ особой трубы. Вслѣд-

Digitized by Google

ствіе этого вода въ чанѣ болѣе или менѣе постоянно свѣжая и черезъ извѣстное время возобновляется.

Въ большинствѣ конюшенъ полы какъ средняго прохода, такъ и въ стойлахъ кирпичные, причемъ кирпичи поставлены на ребро. Быть можетъ, это не совсѣмъ правильно, потому что въ прусской кавалеріи почти всѣ лошади круглый годъ стоятъ не подкованными, за то надобно замѣтить, что подстилочной соломы не жалѣютъ; вездѣ видна масса соломы и притомъ всегда чистой, такъ какъ ее часто мѣняютъ. Вообще конюшни содержатся весьма опрятно, въ большомъ порядкѣ, на что обращаютъ особое вниманіе. Роскошнаго устройства нигдѣ не случалось видѣть; довольствуются крайне необходимымъ, но это необходимое держатъ въ исправности во всѣхъ отношеніяхъ.

Сѣдло и всѣ другія принадлежности висятъ на столбахъ при каждой лошади; оружіе хранится въ казармѣ, кромѣ уланскихъ пикъ, для которыхъ обыкновенно въ передней конюшни устраиваются сошки вдоль стѣны. Ружья въ пѣхотѣ и карабины въ кавалеріи постоянно хранятся въ казарменныхъ коридорахъ, гдѣ вдоль стѣнъ устроены сошки, причемъ каждое мѣсто снабжено ярлыкомъ, съ фамиліею солдата, которому оружіе принадлежитъ.

3) При сравниваніи плановъ казармъ между собою можно придти къ такому заключенію, что большинство вновь построенныхъ казармъ принадлежатъ къ одному типу, который предпочитаютъ всѣмъ другимъ. Они большею частью построены съ наружнымъ, свѣтлымъ и закрытымъ коридоромъ, получающимъ свѣтъ изъ оконъ съ одной стороны, а съ другой ведутъ двери въ жилое помѣщеніе солдатъ. Между окнами и дверьми въ коридорахъ устроены сошки для оружія. Жилыя каморы обыкновенно не велики и устроены на 10—20 человѣкъ, а иногда и еще менѣе. Въ каждомъ такомъ помѣщеніи, вмѣстѣ съ людьми, живетъ ефрейторъ или унтеръ-офицеръ. Послѣднему разрѣшается окружить свою постель (обыкновенно занимающую уголъ комнаты) особой, небольшой перегородкой. Фельдфебели, баталіонные и полковые каптенармусы или квартирмейстеры (въ кавалеріи и артилеріи) обыкновенно имѣютъ свою небольшую комнату, тутъ же рядомъ съ прочими чинами. Если они женаты, то имъ даютъ двѣ комнаты и небольшую, нарочно для каждаго устроенную, кухню.

Для храненія своихъ вещей каждый солдатъ получаетъ ящикъ, по одному общему образцу. Ящики эти стоятъ на полкахъ вдоль стѣнъ каморы и снабжены замками и ярлыками, съ фамиліею хозяина. Подъ каждымъ ящикомъ устроена вѣшалка, на которой висятъ холодное оружіе, мундиръ, фуражка и т. п.; на ящикѣ, наверху, стоятъ каска,

Digitized by Google

мирасъ и т. д. Эта система, впрочемъ, оказалась неудовлетворительной, такъ какъ часть солдатскихъ вещей висѣла открыто, подвергаясь пыли, а иногда и пропажѣ; а потому, по новому казарменному положенію, принято для каждаго солдата имѣть шкафъ, около сажени высоты и около аршина ширины, при глубинѣ отъ полутора до двухъ футовъ, въ которомъ солдатъ долженъ хранить все свое и казенное имущество подъ замкомъ. Въ частяхъ, снабженныхъ интендантствомъ такими шкафами, уже никакихъ висящихъ на стѣнахъ вещей не видно. Постели стоятъ вдоль одной стѣны каморы, а шкафы составляютъ сплошной рядъ вдоль другой (1).

Внутренній казарменный порядокъ, обязательный для всѣхъ нижнихъ чиновъ, выраженъ въ слѣдующихъ правилахъ, которыя непремѣнно висятъ въ каждомъ отдѣльномъ помѣщеніи.

1) Именной списокъ всѣхъ чиновъ, живущихъ въ одной комнатѣ, долженъ висѣть въ каждомъ помѣщеніи, на внутренней сторонѣ входной двери.

2) Всѣ люди встаютъ лѣтомъ въ шесть, зимою въ семь часовъ утра. Кавалеристы встаютъ получасомъ ранѣе начала конюшенной службы, и до ухода должны привести въ полный порядокъ свои кровати.

3) Уборка комнатъ и кроватей должна быть вполнѣ окончена лѣтомъ къ восьми, а зимою къ девяти часамъ утра; причемъ тюфяки ежедневно переворачиваются.

4) Между зарями утренней и вечерней, всякій свободный отъ службы и не утратившій дурнымъ поведеніемъ къ себѣ довѣрія, имѣетъ право отлучаться по своему усмотрѣнію; но до этого непремѣнно обязанъ убрать свою постель и вещи, и непремѣнно возвратиться въ казарму къ обѣденному времени.

5) Къ вечерней зарѣ, всякій не получившій особаго отпускнаго билета на право явиться позже, долженъ быть на лицо въ казармѣ.

6) О всякомъ нижнемъ чинѣ, опоздавшемъ явиться во-время, старшій по комнатѣ докладываетъ фельдфебелю (вахтмистру) и дежурному унтеръ-офицеру.

7) Лѣтомъ къ $10^1/_2$, а зимою къ $9^1/_2$ часамъ вечера всякій огонь, свѣчи, лампы

---

(1) Въ слѣдующемъ спискѣ указаны предметы, которые по положенію должны находиться въ камерѣ, устроенной на десять человѣкъ, и опись которыхъ всегда виситъ при входѣ въ комнату:

Простынь простыхъ 10, одѣялъ шерстяныхъ 20, простынь для подшивки подъ одѣяло 10, полотенецъ простыхъ 10, наволочекъ 10, подушекъ 10, мѣшковъ съ соломою 10, кроватей (желѣзныхъ) 10, ящикъ желѣзный для топлива, фаянсовыхъ чашъ для пищи 10, сосудъ для золы и пепла, кочерга желѣзная, половая щетка, лампа столовая, лампа висячая, желѣзная печь (если есть), скамеекъ 10, шкафовъ 10, плевальница (желѣзная), столъ, каменныхъ умывальныхъ чашъ двѣ, умывальный столъ для унтеръ-офицера, ушатъ для воды, сосудовъ для воды (каменныхъ) два, перегородка для унтеръ-офицера, папка съ печатными казарменными правилами, папка съ описью названныхъ выше предметовъ.

Само собою разумѣется, эта опись нѣсколько измѣняется въ мелочахъ, сообразно спеціальности рода оружія и другихъ обстоятельствъ. Всѣ эти вещи составляютъ казенную собственность и принадлежность самой казармы, а не части. При перемѣнѣ квартирующихъ частей, всѣ онѣ передаются по описи вновь прибывающей части. За цѣлость всѣхъ названныхъ вещей отвѣчаетъ старшій изъ живущихъ въ помѣщеніи.

Digitized by Google

и т. п. должны быть потушены, исключая тѣхъ случаевъ, если это разрѣшено ротнымъ или эскадроннымъ командирами.

8) Въ каждомъ помѣщеніи ежедневно одинъ изъ солдатъ по очереди назначается для его уборки: онъ убираетъ комнату, выметаетъ полъ и выноситъ всякія нечистоты; стираетъ пыль и сырость со столовъ, скамеекъ, шкафовъ, дверей, оконъ и печи; моетъ посуду и приноситъ воду; чиститъ и наполняетъ свѣжимъ пескомъ плевальницу; зимою приноситъ топливо и топитъ печь; чиститъ лампы и наполняетъ ихъ керосиномъ (или масломъ). Уборка постели и шкафовъ лежитъ ежедневно на личной обязанности всякаго солдата.

9) Названіе убирающаго комнату ежедневно пишется на висящей въ комнатѣ доскѣ; онъ въ теченіе дня изъ казармы не отлучается, даже и по исполненіи своихъ обязанностей (Это не касается ученій, въ которыхъ онъ всегда участвуетъ).

10) Во время уборки комнаты зимою и лѣтомъ непремѣнно должны быть отворены всѣ окна и двери (Съ тѣмъ чтобы сквознымъ вѣтромъ вынесло всю пыль).

11) Комната должна постоянно содержаться въ полномъ порядкѣ и чистотѣ; никто въ теченіе дня не имѣетъ права сидѣть или лежать на постели.

12) Кто провелъ ночь на службѣ (въ караулѣ или патрулѣ), тому въ теченіе дня назначаютъ нѣсколько часовъ для отдыха, причемъ онъ можетъ ложиться, но обязанъ снять башмаки или сапоги.

13) Во время отдыха днемъ или ночью, никто не имѣетъ права пѣть или производить шумъ.

14) Плевать и чистить трубку можно только въ имѣющіяся для сего плевальницы.

15) Всякая работа, засоряющая комнату, не допускается.

16) Вещи должны непремѣнно висѣть на опредѣленномъ для сего мѣстѣ; класть ихъ на другое мѣсто, или вбивать для сего гвозди, строго воспрещается.

17) Всякая умышленная порча царапинами и надписями оконъ, дверей, столовъ, скамеекъ и печей строго взыскивается.

18) Рѣзать табакъ или другіе предметы на подъоконникахъ, столахъ и скамьяхъ строго воспрещается.

19) Старшій въ камерѣ отвѣчаетъ за всякую порчу вещей, за ломку оконныхъ стеколъ отъ сквознаго вѣтра или другой неосторожности. Если виновный въ порчѣ будетъ открытъ, то подвергается строгому взысканію, и если имѣетъ какія нибудь частныя средства, кромѣ жалованья, то обязывается исправить испорченное на свой счетъ.

20) Во избѣжаніе нечистоты, для уборки и чистки оружія и амуниціи назначаются особыя мѣста (Обыкновенно коридоры).

21) Послѣ стрѣльбы ружья моютъ около колодца или другаго резервуара, причемъ всякое маранье стѣнъ воспрещается. Всякій чиститъ свое оружіе у мѣста, назначеннаго для его роты или эскадрона.

22) Лампы въ коридорахъ не могутъ быть вынимаемы изъ своихъ гнѣздъ для зажиганія трубки или другихъ надобностей. Точно также никто не имѣетъ права снимать комнатную лампу для какой нибудь личной надобности.

23) За обѣденнымъ столомъ всякій сидитъ на опредѣленномъ для него мѣстѣ, и приноситъ съ собою хлѣбъ, ложку, ножъ и вилку.

24) Всѣ унтеръ-офицеры и рядовые, за исключеніемъ женатыхъ и кандидатовъ на званіе офицера, обязаны ежедневно принимать участіе за общимъ столомъ. Только получившіе отпускъ за городъ освобождены отъ этого, но если желаютъ, чтобы съ нихъ вычета за этотъ день не было, то обязаны съ вечера объявить о своемъ отсутствіи.

25) Во время обѣда всѣ должны держать себя чинно и избѣгать громкаго раз-

Digitized by Google

говора, такъ какъ особенно въ большихъ столовыхъ громкій разговоръ массы людей произвелъ бы нестерпимый шумъ.

26) Никто не имѣетъ права входить въ прачешную, а также въ кухню; въ послѣднюю, въ помощь поварамъ, разрѣшается командировать нѣсколькихъ солдатъ, но отнюдь не изъ женатыхъ.

27) Если маркитантство при части исполняется женщиною, то никто не имѣетъ права ѣсть и пить у нея въ помѣщеніи; купленное должно быть тотчасъ вынесено и съѣдено въ другомъ мѣстѣ.

28) Женщины не имѣютъ права входить въ казарму безъ особаго на то разрѣшенія начальства (Исключеніе, разумѣется, составляютъ жены фельдфебелей и вообще нижнихъ чиновъ, живущихъ въ казармахъ).

29) Никто, особенно торговцы, не допускаются въ казарму, если не имѣютъ особаго на то разрѣшенія.

30) Въ теченіе дня курить табакъ разрѣшено всюду, за исключеніемъ сушильни, кладовой, цейхгауза, кухни, дровяныхъ сараевъ и въ ихъ близи. Съ наступленіемъ темноты курить можно только въ каморахъ, но отнюдь не лежа на постели.

31) Боевые и холостые патроны въ казармѣ отнюдь не допускаются.

32) Всякая нечистоплотность и исполненіе естественныхъ потребностей въ другомъ мѣстѣ, чѣмъ это опредѣлено, взыскивается строжайшимъ образомъ.

33) Выливать или выбрасывать что бы то ни было, а также вывѣшивать платья изъ оконъ воспрещается. Вылѣзать изъ оконъ нижняго этажа строго воспрещено.

34) Всякій входящій въ казарму обязанъ въ дверяхъ оскоблить грязь съ ногъ, для чего вездѣ устроены желѣзныя скобилки.

35) Лица, исполняющія службу ночью, обходятъ соотвѣтствующія части казармы и строго наблюдаютъ за исполненіемъ всего, предписаннаго полиціею въ ночное время и правилъ объ огнѣ.

36) Каждая рота (эскадронъ) ежедневно командируетъ необходимое число людей для чистки коридоровъ и лѣстницъ казармъ.

37) Старшій въ камерѣ наблюдаетъ, чтобы послѣ топки печей, трубы были вовремя закрыты и топливо выгорало должнымъ образомъ. Послѣ зари всякая топка строго воспрещается и трубы во всѣхъ печахъ на ночь открываются.

38) Кошки, собаки и т. п. животныя въ казармахъ не допускаются.

39) Всѣ нижніе чины обязаны содержать въ полной исправности и на свой счетъ выданный имъ замокъ и ключъ къ принадлежащимъ шкафу или ящику.

40) Строительнымъ инженерамъ, смотрителямъ казармъ и ревизіоннымъ комисіямъ, являющимся въ казармы по службѣ, должно оказывать всякое содѣйствіе и давать всѣ нужныя для нихъ свѣдѣнія. Смотрители и рабочіе, во время занятій по исправленію и ремонту казармъ, пользуются общимъ содѣйствіемъ и отнюдь не должны быть стѣсняемы въ своихъ работахъ.

41) Въ конюшняхъ лошади должны быть привязаны исключительно къ имѣющимся для сего въ стѣнѣ кольцамъ.

42) Навозъ долженъ быть выметаемъ изъ конюшенъ на мѣста, для сего опредѣленныя, и во всякомъ случаѣ не лежать ближе двухъ футовъ отъ стѣны конюшни. Вывозъ навоза изъ предѣловъ казарменнаго расположенія должно производить возможно чаще.

43) Безъ разрѣшенія казарменнаго управленія никакая передѣлка или перестройка въ казармахъ не допускается.

44) Бросать, или захлопывать двери строго воспрещается.

45) Старшій въ камерѣ наблюдаетъ за точнымъ исполненіемъ вышеизложенныхъ правилъ и о всякомъ ихъ нарушеніи докладываетъ кому нужно.

Digitized by Google

46) Печатныя правила эти составляютъ непремѣнную принадлежность каждаго жилаго помѣщенія въ казармѣ и висятъ на стѣнѣ или на входной двери.

---

4) Какъ уже было упомянуто, люди обѣдаютъ въ своихъ каморахъ и въ кухню никто не имѣетъ права входить; а потому, для правильности раздачи порцій, во многихъ полкахъ кухня имѣетъ особую переднюю, въ которой собираются солдаты. Каждый изъ нихъ ежедневно получаетъ небольшую жестяную марку съ нумеромъ, которая даетъ ему право на полученіе обѣда. Выстроившись гуськомъ одинъ за другимъ, они подходятъ къ окну, продѣланному въ стѣнѣ кухни, кладутъ свою марку на столъ и черезъ окно получаютъ соотвѣтствующую порцію, которую затѣмъ несутъ на верхъ въ комнату. При такихъ условіяхъ и при строгомъ воспрещеніи входить въ кухню кому бы то ни было изъ нижнихъ чиновъ, кухни обыкновенно не велики и содержатся въ замѣчательномъ порядкѣ и чистотѣ. Тоже должно сказать и о поварахъ, которые во время исполненія своихъ обязанностей по приготовленію и раздачѣ пищи одѣты въ бѣлый китель съ фартухомъ, при бѣлой поварской шапкѣ.

Пища приготовляется съ большимъ вниманіемъ, чисто и вкусно; люди получаютъ ежедневно мясо, но нельзя не замѣтить, что дача послѣдняго весьма незначительна и врядъ ли удовлетворила бы желудокъ нашего русскаго солдата. Обыкновенно мясо рѣжутъ на довольно правильные параллелограмы, около одного вершка въ длину и ширину, весьма тонкіе, по возможности одинаковаго вѣса; каждый получаетъ такой кусокъ.

Изъ слѣдующихъ данныхъ видно, что получаетъ прусскій солдатъ ежедневно въ мирное и военное время:

а) *Въ мирное время, при казарменномъ или квартирномъ расположеніи, такъ называемая малая мирная дача.* Хлѣба $0{,}_{75}$ килограмовъ; мяса $0{,}_{15}$; рису $0{,}_{9}$; крупы или каши $0{,}_{12}$; гороху, или бобовъ, или чечевицы $0{,}_{23}$; картофеля $1{,}_{5}$ и соли $0{,}_{025}$ килограмовъ.

б) *Во время продолжительныхъ ученій и маневровъ, сопряженныхъ съ перемѣною квартиръ, при лагерномъ или бивачномъ расположеніи, такъ называемая большая мирная дача.* Мяса $0{,}_{25}$ килограмовъ; сала $0{,}_{125}$; рису $0{,}_{12}$; крупы или каши $0{,}_{15}$; гороху, или бобовъ, или чечевицы $0{,}_{3}$; картофеля 2; соли $0{,}_{025}$; жаренаго кофе $0{,}_{015}$; хлѣба $0{,}_{75}$ килограмовъ.

в) *Въ военное время, такъ называемая полевая дача.* Воловьяго мяса, свѣжаго или соленаго $0{,}_{375}$ килограмовъ; копченаго мяса, воловьяго или бараньяго $0{,}_{250}$; сала $0{,}_{170}$; рису, или крупы, или каши $0{,}_{125}$;

Digitized by Google

гороху, или бобовъ, или чечевицы 0,25; картофеля 1,5; соли 0,025; жаренаго кофе 0,025 и хлѣба 0,75 килограмовъ.

Продовольствіе людей въ мирное время устроено на совершенно другихъ принципахъ, чѣмъ у насъ. Такъ, въ прусской арміи каждый солдатъ оплачиваетъ все свое продовольствіе изъ получаемаго имъ содержанія; другими словами, онъ ѣстъ на свой счетъ, причемъ казна ничего ему не отпускаетъ, за исключеніемъ хлѣба, который всегда выдается натурою.

Пища ежедневно приготовляется по числу людей, дѣйствительно находящихся на лицо въ части; если кого нибудь нѣтъ по службѣ или по другому случаю, то онъ о своемъ отсутствіи долженъ заявить наканунѣ, въ противномъ случаѣ съ него будетъ сдѣланъ вычетъ и за тотъ день, во время котораго онъ не обѣдалъ въ части.

Въ обыкновенное время солдатъ платитъ за свое продовольствіе, безъ хлѣба, ежедневно около 26-ти до 30-ти пфенинговъ и болѣе. Часть этой суммы, т. е. отъ 13-ти до 15-ти пфенинговъ, постоянная, не мѣняется, и вычитается изъ получаемаго содержанія. Другая часть, отъ 5-ти до 25-ти пфенинговъ на человѣка, мѣняется четыре раза въ году, сообразно рыночнымъ цѣнамъ, и при помощи журнала «Armée-Verordnungs-Blatt» объявляется по арміи. Измѣненіе въ цѣнѣ на съѣстные припасы происходитъ по распоряженію корпусныхъ штабовъ.

Эта вторая перемѣнная часть платы берется изъ отпускаемой на каждаго солдата особой суммы, такъ называемой продовольственной прибавки (Verpflegungs-Zuschuss), также входящей въ составъ личнаго содержанія солдата.

Вся сумма, отъ 26 до 30 пфенинговъ не выдается солдату на руки, но вычитается изъ его содержанія при каждой выдачѣ жалованья, т. е. три раза въ мѣсяцъ (1, 11 и 21 чиселъ) и остается въ баталіонной кассѣ.

При удачныхъ распоряженіяхъ продовольственной комисіи (Menage-Commission) удается на эти же деньги давать людямъ еще, кромѣ обѣда, утренній и вечерній супъ (Morgen und Abend-Suppe).

Люди, которые по разнымъ причинамъ не обѣдаютъ въ казармѣ, получаютъ продовольственныя деньги цѣликомъ на руки, и затѣмъ о продовольствіи ихъ никто болѣе не заботится.

Иногда, напримѣръ, часть временно располагается по обывательскимъ квартирамъ; въ такомъ случаѣ, способъ продовольствія людей совершенно зависитъ отъ усмотрѣнія ротнаго командира. Нѣкоторые вступаютъ въ соглашеніе съ мѣстнымъ трактиромъ, который беретъ на себя продовольствіе людей; другіе же выдаютъ людямъ на руки всѣ продовольствен-

Digitized by Google

ния-деньги, и тогда послѣдніе ѣдятъ, какъ сами знаютъ, въ народныхъ кухняхъ (Volks-Küchen) и т. п.

Каждые четыре дня всякій солдатъ получаетъ на руки казенный хлѣбъ (Commiss-Brodt), вѣсомъ въ шесть нѣмецкихъ фунтовъ. Хлѣба этого на практикѣ болѣе чѣмъ достаточно, такъ какъ солдаты часто находятъ возможнымъ продавать часть этого хлѣба.

Во время ареста дача хлѣба увеличивается до одного килограма въ сутки, но за то ничего другаго солдату не даютъ.

Съ тѣмъ, чтобы солдатамъ облегчить пользованіе съѣстными припасами внѣ обѣденнаго времени, въ каждомъ полку устраивается лавочка или буфетъ, въ которомъ солдатъ можетъ получать за наличныя деньги: хлѣбъ, колбасу, пиво, вино и другіе напитки; а также сигары, табакъ и т. п. Лавочка содержится самимъ полкомъ и отнюдь не отдается въ частныя руки. Она находится подъ надзоромъ полка и ею завѣдуетъ, по очереди, одинъ изъ солдатъ. На всѣ предметы полкомъ устанавливается такса, которая постоянно виситъ на стѣнѣ и иногда мѣняется сообразно рыночнымъ цѣнамъ. Съѣстные припасы ставитъ ежедневно законтрактованный поставщикъ; а доходъ, который въ нѣкоторыхъ частяхъ весьма значителенъ, поступаетъ въ баталіонную или соотвѣтствующую кассу, на улучшеніе пищи нижнихъ чиновъ. Буфетъ этотъ не должно смѣшивать съ тѣмъ, который устроенъ въ унтеръ-офицерскомъ казино, такъ какъ доходъ съ него идетъ исключительно на потребности казино.

Ежедневная дача фуража для лошадей всѣхъ родовъ видна изъ слѣдующей таблицы (См. страницу 64). Травяное довольствіе въ томъ видѣ, какъ у насъ, не существуетъ; оно употребляется только какъ лекарство для лошадей, которыя того требуютъ. Обыкновенно полки испрашиваютъ на то деньги и затѣмъ покупаютъ траву или брюкву, смотря потому, что ветеринаръ въ данномъ случаѣ считаетъ лучшимъ.

*Генеральнаго штаба полковникъ*

**баронъ Н. Каульбарсъ.**

*(Продолженіе будетъ).*

Digitized by Google

# ДАЧА ФУРАЖА ЛОШАДЯМЪ ПРУССКОЙ АРМІИ, ВЫРАЖЕННАЯ ВЪ КИЛОГРАМАХЪ.

| РОДЪ КАВАЛЕРІИ. | Тяжелая. | | | Легкая гвардейская. | | | Средняя. | | | Легкая. | | |
|---|---|---|---|---|---|---|---|---|---|---|---|---|
| ФУРАЖЪ И НАЗВАНІЕ ДАЧИ. | Овесъ. | Сѣно. | Солома. | Овесъ. | Сѣно. | Солома. | Овесъ. | Сѣно. | Солома. | Овесъ. | Сѣно. | Солома. |
| Дача гарнизонная . . . . . | 5,00 | 2,5 | 3,5 | 4,75 | 2,5 | 3,5 | 4,65 | 2,5 | 3,5 | 4,25 | 2,5 | 3,5 |
| » походная . . . . . | 5,5 | 1,5 | 1,75 | 5,25 | 1,5 | 1,75 | 5,15 | 1,5 | 1,75 | 4,75 | 1,5 | 1,75 |
| » полевая . . . . . | 5,65 | 1,5 | 1,75 | 5,25 | 1,5 | 1,75 | 5,15 | 1,5 | 1,75 | 5,00 | 1,5 | 1,75 |
| Прибавка фуража для ремонтовъ. | 0,75 | — | — | — | — | — | — | — | — | 0,4 | — | — |
| Прибавка фуража во время переѣздовъ по желѣзнымъ дорогамъ. Въ мирное время она прибавляется къ походной дачѣ, а въ военное къ полевой. | — | 1,5 | 1,00 | — | 1,5 | 1,00 | — | 1,5 | 1,00 | — | 1,5 | 1,00 |
| Наименованіе тѣхъ частей войскъ, лошади которыхъ получаютъ вышеозначенную дачу. . . . . | Кирасиры, гвардейскіе уланы и упряжныя лошади артилеріи и обоза. | | | Гусары и драгуны гвардіи. | | | Уланы арміи. | | | Гусары и драгуны арміи и верховыя лошади артилеріи и обоза. | | |

Digitized by Google

# КИРГИЗСКАЯ ЛОШАДЬ

## ВЪ СЕМИРѢЧЬѢ И КУЛЬДЖѢ.

При настоящихъ способахъ веденія войны, приходится выставлять противъ непріятеля такія громадныя силы, содержаніе которыхъ въ мирное время немыслимо. Вслѣдствіе этого во всѣхъ европейскихъ арміяхъ существуетъ два штата: мирный и военный.

Содержаніе въ войскахъ лошадей, какъ извѣстно, составляетъ одну изъ самыхъ чувствительныхъ матеріальныхъ затратъ, а потому число ихъ въ мирное время ограничивается самою крайнею необходимостью. Въ полномъ боевомъ составѣ лошадей у насъ въ мирное время содержится только одна кавалерія (съ 15-го сентября 1875 года); артилерія имѣетъ въ мирное время уже сокращенный штатъ лошадей; затѣмъ, идутъ парки, обозы и т. д.; наконецъ, нѣкоторыя части, въ которыхъ во время войны лошади полагаются, въ мирное время ихъ вовсе не имѣютъ.

Такая градація въ опредѣленіи количества лошадей по штатамъ мирнаго времени находится въ прямой зависимости отъ тѣхъ служебныхъ качествъ, которымъ должна удовлетворять лошадь въ различныхъ ея назначеніяхъ. Дѣйствительно, изъ только что приведенной ремонтной лошади, даже и въ полгода, трудно создать хорошаго кавалерійскаго коня; для артилеріи задача эта значительно упрощается, а въ остальныхъ случаяхъ подготовка лошади для военныхъ цѣлей можетъ быть ограничена самою нехитрою пріѣздкою.

При мобилизаціи, у насъ, какъ и въ другихъ государствахъ Европы, недостающее число лошадей пополняется посредствомъ военно-конской повинности. Этотъ способъ, давая возможность быстро привести армію на военную ногу относительно конскаго состава, въ то же время не можетъ дать такого контингента лошадей, который былъ бы вполнѣ годенъ для различныхъ спеціальныхъ цѣлей. Лошади, годныя въ общемъ смыслѣ, могутъ не удовлетворять условіямъ службы, напримѣръ, въ артилеріи, требующей въ настоящее время значительной быстроты и выносливости. Разбирая конскій составъ, подлежащій обязательной повинности, мы найдемъ между нимъ значительное число лошадей «упряжнаго сорта», которыя или изнѣжены, какъ, напримѣръ, рысаки, или не обладаютъ ни силою, ни рѣзвостью, какъ «выкормки», и потому мало годны для артилерійской службы.



Digitized by Google

Съ другой стороны, на основаніи опыта послѣднихъ событій можно съ увѣренностью сказать, что въ настоящее время войны не могутъ быть столь продолжительны, какъ въ прежнія времена. Изъ этого слѣдуетъ, что всякаго рода военный матеріалъ, убывающій въ военное время, необходимо быстро пополнять другимъ, совершенно годнымъ матеріаломъ, могущимъ тотчасъ же вновь идти въ дѣло. Значитъ, почти одновременно съ мобилизаціею арміи приходится подумать и о пополненіи убыли въ лошадяхъ, по крайней мѣрѣ для кавалеріи и артилеріи. Наконецъ, слѣдуетъ замѣтить, что и обыкновенное ремонтированіе артилеріи и, въ особенности, кавалеріи въ мирное время теперь гораздо затруднительнѣе, чѣмъ прежде. Объ этомъ мы считаемъ необходимымъ сказать здѣсь нѣсколько словъ.

Извѣстно, что на послѣдней парижской выставкѣ, въ 1867 году, пальма первенства была отдана русской лошади (государственныхъ конскихъ заводовъ), получившей «большой призъ»—золотую медаль. Его Величеству благоугодно было отдать этотъ призъ для храненія въ главное управленіе государственнаго коннозаводства, представитель котораго, ветеранъ нашей кавалеріи, генералъ-адъютантъ Гринвальдъ, довелъ до такого совершенства лошадей нашихъ казенныхъ заводовъ. Какое впечатлѣніе произвела русская лошадь на любителей и охотниковъ въ Парижѣ, видно изъ того, какія огромныя суммы предлагались за нашихъ лошадей такихъ породъ, которыя у насъ дома цѣнятся очень не высоко. Такъ, напримѣръ, для отдѣла типичныхъ лошадей, какъ представитель донской породы, былъ купленъ лейбъ-гвардіи въ Казачьемъ полку за 125 рублей далеко не молодой вороной конь. Генералъ-адъютантъ Гринвальдъ, по порученію котораго пріобрѣтена эта лошадь, былъ не вполнѣ ею доволенъ: по его мнѣнію, она была недостаточно типична; но лучшей въ Петербургѣ, въ данную минуту, нельзя было найти, а выписывать съ Дона—не было времени. Между тѣмъ, эта лошадь была продана турецкому посланнику въ Парижѣ за 5,000 франковъ. Другія типичныя породы были также достойно оцѣнены знатоками цѣлаго свѣта. Русскіе рысаки продавались очень дорого, и наши за-атлантическіе соперники рысистаго спорта отдали полное предпочтеніе этой исключительно русской породѣ. При этомъ надо замѣтить, что выставка нашихъ лошадей была далеко не полна: на ней не было представителей нѣкоторыхъ весьма распространенныхъ породъ и совершенно самостоятельныхъ типовъ.

Отъ насъ не далеко время, когда намъ не только не было надобности прибѣгать къ какимъ нибудь исключительнымъ мѣрамъ для снабженія арміи лошадьми, но мы имѣли возможность допускать неограни-

Digitized by Google

ченный выводъ ихъ за границу. Въ разныя эпохи политическихъ замѣшательствъ на европейскомъ материкѣ, ремонтеры иностранныхъ армій закупали въ Россіи значительное количество лошадей. Что нашею лошадью были довольны, можно заключить изъ постоянно возраставшаго требованія на нее, такъ что правительство, наконецъ, вынуждено было обусловить выводъ лошадей за границу извѣстною цифрою. А между тѣмъ, мы часто сбывали туда просто хламъ, который въ Россіи не находилъ солидныхъ покупателей: прусскіе ремонтеры на расхватъ пріобрѣтали бракъ нашей кавалеріи, а на югѣ барышникъ Рейхтшафтъ огуломъ забиралъ всѣхъ непроданныхъ на ярмаркахъ степныхъ лошадей, отправлялъ ихъ за границу и составилъ себѣ этимъ большое состояніе.

Однако, конскіе заводы у насъ никогда не составляли доходныхъ статей,—исключенія встрѣчались очень рѣдко. До освобожденія крестьянъ, помѣщикъ-коннозаводчикъ свободно располагалъ большимъ числомъ даровыхъ рукъ; но и при этомъ условіи коннозаводство было почти исключительно предметомъ охоты или страсти. Поэтому, наиболѣе счастливые коннозаводчики были тѣ, которые получали возможность посредствомъ завода сбывать сѣно и овесъ, и эксплуатировать трудъ своихъ крестьянъ. Въ этомъ случаѣ для помѣщика была выгодна всякая цѣна, какую предлагали за лошадь, даже и та, что прежде платилась ремонтерами армейской кавалеріи. Вопросъ былъ въ томъ, чтобы производить какъ можно больше лошадей и количествомъ вознаградить ихъ малую цѣнность. Въ южной полосѣ не было почти ни одного имѣнія безъ конскаго завода; число матокъ отъ 100 до 200 не считалось особенно большимъ; нерѣдко встрѣчались заводы и въ 300 матокъ. Множество заводовъ было одного извѣстнаго сорта лошадей: кирасирскихъ, легко-кавалерійскихъ, гвардейскихъ и т. д.; ремонтеры знали заранѣе, куда имъ обращаться за тѣми лошадьми, въ которыхъ они нуждались.

Послѣ расформированія армейскихъ кирасировъ, заводы крупныхъ верховыхъ лошадей начали быстро уничтожаться. Этимъ былъ нанесенъ весьма чувствительный ущербъ нашему ремонтному коннозаводству, такъ какъ заводы кирасирскаго сорта представляли превосходный матеріалъ для производства всѣхъ родовъ военной лошади. Небогатый коневодъ имѣлъ возможность пріобрѣсти въ этихъ заводахъ для своихъ десяти, пятнадцати матокъ хорошаго и недорогаго производителя, который, съ малорослыми матками, давалъ отличныхъ ремонтныхъ лошадей.

Теперь обстоятельства измѣнились и разведеніе лошади сдѣлалось почти невозможнымъ въ правильномъ хозяйствѣ. Постоянное уве-

Digitized by Google

личеніе желѣзныхъ дорогъ оказало не менѣе гибельное вліяніе на разведеніе нашей русской лошади. Не говоря о томъ, что рельсовый путь отвлекаетъ всѣ производительныя силы въ другую, болѣе выгодную сторону, онъ уже по своимъ особенностямъ дѣлаетъ лошадь не нужною, въ смыслѣ двигателя, а при уменьшеніи спроса, понятно, уменьшается и производство ея.

Въ настоящее время, когда всякій трудъ долженъ быть оплаченъ, ни одинъ стебель сѣна, ни одно зерно овса не достаются землевладѣльцу даромъ. При общихъ затрудненіяхъ въ наймѣ рабочихъ, еще болѣе трудно найти хорошую прислугу для конскаго завода; а между тѣмъ, отъ качествъ заводской прислуги весьма много зависитъ успѣхъ самаго дѣла. Если и попадаются теперь люди вполнѣ соотвѣтствующіе своему назначенію въ заводѣ, то они обходятся хозяину очень дорого.

Сосчитавъ всѣ расходы коннозаводчика и разложивъ ихъ на число готовыхъ къ ставкѣ лошадей четырехъ лѣтъ, мы увидимъ, что всякая лошадь обойдется заводчику около 300 рублей, особенно если исключить лошадей не удавшихся, которыя продаются за ничтожную сумму.

Ремонтная цѣна для гвардейской кавалеріи (кромѣ кирасирскихъ полковъ) у насъ положена въ 203 рубля, а для армейской кавалеріи— 125 рублей. Цѣны эти опредѣлены съ проводомъ до мѣста сдачи ремонтовъ, а на проводъ надо отсчитать довольно значительную сумму. Такъ, напримѣръ, многимъ гвардейскимъ ремонтерамъ приходится вести лошадей въ Петербургъ изъ Малороссіи. У армейцевъ хотя и не такъ много выйдетъ денегъ на проводъ, но расходъ этотъ для нихъ будетъ едва ли не болѣе чувствителенъ, такъ какъ штатная цѣна лошади значительно меньше.

Послѣ этого, спрашивается: въ состояніи ли ремонтеръ дать заводчику не только какой нибудь процентъ на затраченный капиталъ, но въ силахъ ли онъ возвратить ему и самый капиталъ?

Изъ всего этого видно, на сколько затруднительно содержаніе конскихъ заводовъ въ настоящее время. По нашему мнѣнію, не смотря на всѣ поощрительныя мѣры главнаго управленія государственнаго коннозаводства, едвали удастся ему поддержать наше частное коннозаводство— эту важную отрасль государственнаго хозяйства.

Еще въ 1864 году, на Ильинской ярмаркѣ въ г. Полтавѣ, генералъ-адъютантъ Гринвальдъ высказалъ знаменательную истину относительно южной полосы Россіи, этого искони богатаго лошадьми края. По своему положенію и слишкомъ полувѣковому опыту, генералъ Гринвальдъ лучше другихъ могъ знать состояніе нашихъ коневыхъ средствъ и сказалъ, что «овца повсюду тѣснитъ лошадь». Не надо забывать,

Digitized by Google

что мысль эта была выражена еще въ то время, когда наши пути сообщенія далеко не имѣли современнаго ихъ развитія, и, слѣдовательно, народное хозяйство не получило еще тото направленія, къ которому оно пришло теперь, а тѣмъ болѣе придетъ впослѣдствіи.

Конскій заводъ, въ настоящее время, можетъ содержать только человѣкъ богатый, какъ предметъ роскоши. Мы знаемъ много примѣровъ, гдѣ заводы ведутся въ небольшихъ размѣрахъ, съ полнымъ знаніемъ дѣла и, сравнительно, при благопріятныхъ условіяхъ, а все-таки въ результатѣ получается довольно значительный убытокъ. Но въ нашъ вѣкъ, едвали много найдется такихъ страстныхъ охотниковъ, которые рѣшились бы жертвовать презрѣннымъ металомъ въ пользу того исключительнаго удовольствія, какое доставляетъ лошадь. Конечно, мы не говоримъ здѣсь о заводчикахъ рысистыхъ и скаковыхъ лошадей: они берутъ тысячи за своихъ питомцевъ и могутъ съ большимъ избыткомъ вознаграждать дорого стоющее ихъ содержаніе. Наша задача—взглянуть на производство исключительно ремонтной лошади и, на сколько возможно, опредѣлить будущность этого дѣла въ Европейской Россіи.

Правда, у насъ есть пока еще огромный источникъ для ремонтированія—Донъ; но есть основаніе думать, что и Донъ испытаетъ участь южной Россіи, и тамъ коневодство, до извѣстной степени, вытѣснится другими отраслями хозяйства.

Въ виду важности пополненія арміи вполнѣ годными лошадьми, какъ при мобилизаціи, такъ и въ теченіе войны, мы полагаемъ, что не должно оставлять безъ вниманія ни одного источника, который могъ бы воспособить обязательной конской повинности и ремонтированію.

На одинъ изъ такихъ источниковъ, который въ особенности примѣнимъ относительно пополненія *убыли* лошадей въ кавалеріи и артилеріи во время войны, мы намѣрены обратить вниманіе читателей.

Во время пятилѣтней службы въ Туркестанѣ мнѣ удалось наблюдать киргизскаго коня во всѣхъ его разнообразныхъ и замѣчательныхъ свойствахъ. Въ Туркестанъ я перешелъ уже не какъ новичокъ въ кавалерійскомъ дѣлѣ, а послѣ восьмилѣтней строевой службы въ кавалеріи, причемъ постоянно занимался практическимъ изученіемъ разныхъ породъ лошадей. Любя до страсти лошадь вообще, я былъ притомъ поставленъ въ самую благопріятную обстановку для знакомства съ киргизскимъ конемъ. Въ отрядѣ, которымъ я командовалъ, состояло на службѣ (въ казачьей сотнѣ и взводѣ конной артилеріи) болѣе 250 лошадей. Онѣ были собраны изъ разныхъ, частію весьма отдаленныхъ, табуновъ, содержаніе которыхъ обусловливалось самыми разнообразными особенностями кочеваго быта. Сверхъ того, отрядъ мой былъ со

Digitized by Google

всѣхъ сторонъ окруженъ такими табунами, которые, по справедливости, могутъ быть названы лучшими во всей киргизской степи.

Имѣя возможность близко слѣдить за отправленіемъ самой разнородной кавалерійской службы въ пограничномъ отрядѣ, я, какъ офицеръ регулярной кавалеріи, былъ пораженъ идеальными качествами киргизской лошади. Это само собою наводило на мысль о возможности ремонтированія нашей кавалеріи изъ киргизскихъ табуновъ.

Сознавая, однако, что киргизская лошадь, въ службѣ на своей родинѣ, бываетъ поставлена въ нѣсколько другія условія противъ тѣхъ, которыя ожидаютъ ее въ регулярной кавалеріи, я прежде всего рѣшился испытать ее относительно современныхъ требованій нашей выѣздки. Результатъ испытанія блестящимъ образомъ оправдалъ киргизскаго коня и съ этой стороны. Гнѣдой меринъ, лѣтъ девяти, нѣсколько разъ бравшій призы на киргизскихъ скачкахъ, былъ пріобрѣтенъ за 75 рублей и черезъ пять недѣль исполнялъ все, что требуется у насъ въ кавалеріи не только отъ рядовыхъ лошадей, но даже и отъ унтеръ-офицерскихъ. Единственный недостатокъ этой лошади былъ тотъ, что на уздечкѣ она заносила; но это объясняется ея продолжительною скаковою карьерой; на мундштукѣ же она ходила очень хорошо. Особенно замѣчательна была эта лошадь на препятствіяхъ. Однажды, помощникъ мѣстнаго уѣзднаго начальника поѣхалъ на ней по городу Сергіополю и, по неосторожности, распустилъ поводья; лошадь подхватила и понесла по направленію къ конюшнѣ; ворота двора, состоящія изъ заостренныхъ кольевъ, нѣсколько выше средняго роста человѣка, были заперты. Всадникъ (1) былъ убѣжденъ, что лошадь остановится передъ такою преградой, какъ вдругъ, онъ очутился во дворѣ, причемъ, по его словамъ, не почувствовалъ особенно сильнаго толчка. Въ другой разъ, та же самая лошадь занесла меня и при этомъ перепрыгнула яму не менѣе пяти аршинъ въ діаметрѣ. Относительно выносливости этой лошади я могу сказать, что мнѣ зачастую приходилось ѣздить на ней изъ отряда въ ст. Урджарскую, причемъ я дѣлалъ 102 версты въ 7½ и никогда не больше восьми часовъ. Переѣзды эти дѣлались обыкновенно при очень дурной дорогѣ, когда невозможно было ѣхать въ экипажѣ, слѣдовательно, при самыхъ неблагопріятныхъ условіяхъ для лошади.

Другой конь, котораго я пробовалъ выѣзжать, былъ вороной меринъ четырехъ лѣтъ, росту около двухъ вершковъ, взятый прямо изъ табуна и никогда не бывшій подъ сѣдломъ. Сначала я отдалъ его подъ пастуха (киргиза) при отрядныхъ бараках и взялъ его къ себѣ

(1) Капитанъ Ф. Надо замѣтить, что всадникъ вѣсилъ не меньше шести пудовъ.

Digitized by Google

черезъ два дня. Съ небольшимъ черезъ два мѣсяца лошадь эта прекрасно ходила на мундштукѣ подъ форменнымъ сѣдломъ и своимъ наружнымъ видомъ и эволюціями удивляла киргизовъ. Хотя она была нѣсколько слабѣе первой, но все-таки гораздо сильнѣе лучшихъ лошадей регулярной кавалеріи. Она была куплена за 27 рублей.

Какъ примѣръ поразительной выносливости киргизской лошади, я приведу слѣдующій фактъ. Въ апрѣлѣ 1870 года, верстахъ въ 45 ти отъ отряда, былъ ограбленъ не русскими подданными киргизами богатый китайскій караванъ. По инструкціи, я долженъ былъ преслѣдовать грабителей. Основываясь на словахъ китайцевъ, я предполагалъ, что хищниковъ было не болѣе 50-ти человѣкъ. Я взялъ съ собою 20 казаковъ и, выступивъ около пяти часовъ по-полудни, остановился на ночлегъ верстахъ въ 30-ти, ожидая извѣстій отъ китайцевъ; переходъ этотъ былъ сдѣланъ почти весь на полныхъ рысяхъ. На другой день мы вышли около четырехъ часовъ утра и къ тремъ пополудни были на Буруктогоѣ, въ Тарбагатайскихъ горахъ, сдѣлавъ по прямому направленію около 120 верстъ. На вершинахъ горъ я замѣтилъ большое движеніе киргизовъ и получилъ свѣдѣнія, что они готовятъ намъ не совсѣмъ дружескій пріемъ. Скрывъ горсть своихъ казаковъ въ одномъ изъ безчисленныхъ ущелій Тарбагатая, я отправилъ въ отрядъ записку съ приказаніемъ немедленно прибыть ко мнѣ всей остальной сотнѣ. Съ этою «летучкой», какъ говорятъ тамъ, былъ посланъ киргизъ лѣтъ 15-ти, изъ числа присоединившихся ко мнѣ на дорогѣ любопытныхъ. Онъ сидѣлъ на статномъ бѣломъ конѣ, не моложе 14-ти лѣтъ, росту около трехъ вершковъ и чрезвычайно худомъ. Я усомнился, чтобы онъ могъ совершить переѣздъ въ 150 верстъ съ требуемою быстротой, но бывшіе при этомъ взрослые киргизы увѣрили меня, что дѣло будетъ исполнено скорѣе, чѣмъ я желаю. Мальчуганъ отправился въ четыре часа по-полудни, а на другой день около девяти часовъ вечера привезъ мнѣ отвѣтъ, *на той же самой лошади*, сдѣлавъ такимъ образомъ въ 29 часовъ никакъ не меньше 300 верстъ. Лошадь эту, по возвращеніи въ отрядъ, я купилъ за 35 рублей и впослѣдствіи за ту-же цѣну уступилъ одному изъ своихъ офицеровъ.

Мы подробно описали этотъ случай, какъ выходящій изъ ряда обыкновенныхъ проявленій работы киргизской лошади. Правда, киргизы-барантачи иногда дѣлаютъ и болѣе быстрые переѣзды на своихъ скакунахъ, но тогда они ѣдутъ «о два-конѣ» и, во время скачки, пересаживаются на подручную лошадь, такъ что одна всегда отдыхаетъ на ходу.

Въ то время, къ которому относятся только что разсказанные эпи-

Digitized by Google

зоды изъ туркестанской жизни, о киргизскихъ лошадяхъ не только ничего не писали, но мы сомнѣваемся, чтобы о нихъ имѣли какое нибудь понятіе въ Европейской Россіи даже и тѣ люди, которые живо интересуются нашимъ отечественнымъ коневодствомъ. Въ 1867 году былъ случай показать этотъ замѣчательный типъ не только въ Россіи, но даже въ Европѣ: собирались типичныя породы съ разныхъ отдаленныхъ концовъ нашего необъятнаго отечества, но киргизскій конь-богатырь почему-то не попалъ на парижскую выставку. Если довольно посредственный донецъ произвелъ въ Парижѣ фуроръ, то киргизъ навѣрно затмилъ бы его своимъ тріумфомъ.

За послѣднее время появилось нѣсколько прекрасныхъ описаній киргизской лошади, да и намъ удалось видѣть множество разновидностей этого типа въ Семирѣчьѣ, Кульджинскомъ краѣ, а частію и въ Сыръ-Дарьинской области, на пути изъ Ташкента въ Оренбургъ.

Въ дополненіе весьма основательныхъ трудовъ гг. Вогака и Гардера (1), по описанію киргизскихъ лошадей въ разныхъ частяхъ необозримой степи, постараемся сдѣлать краткій очеркъ тѣхъ табуновъ, которыхъ они не видѣли, а именно — въ Семирѣчьѣ и Кульджинскомъ раіонѣ.

Общее заключеніе о табунахъ Семирѣчья можно выразить такъ: лошади ауловъ, кочующихъ въ горахъ, значительно выше ростомъ и плотнѣе тѣхъ, которыя ходятъ на долинахъ и въ степи. Разница замѣчается даже и въ томъ случаѣ, если табуны ходятъ въ горахъ только въ теченіе лѣта. Но при этомъ всѣ они имѣютъ одинъ постоянный типъ, или константность, какъ говорятъ коннозаводчики.

Въ виду этой замѣчательной и рѣдкой особенности, тѣмъ болѣе на такомъ громадномъ пространствѣ, было бы интересно опредѣлить происхожденіе киргизской лошади (2). Если бы удалось это сдѣлать, то можно было бы извѣстнымъ и вѣрнымъ путемъ еще улучшить эту и безъ того превосходную породу. Къ сожалѣнію, опредѣлить съ точностію происхожденіе киргизскаго коня невозможно: киргизы не имѣютъ никакой исторіи, а существующія между ними преданія отличаются часто легендарнымъ характеромъ. Тѣмъ не менѣе, свойства киргизской лошади указываютъ на происхожденіе ея отъ благородныхъ предковъ. Между многими хорошими лошадьми, особенно матками, попадаются образчики, близко напоминающіе типъ нашего Лимаревскаго арабскаго разсадника.

(1) «Военный Сборникъ» 1873 г. № 9 и 1875 г. №№ 10-й и 11-й.

(2) Въ послѣднее время мысль эта занимаетъ нѣкоторыхъ ученыхъ, но за недостаткомъ данныхъ, до сихъ поръ по этому поводу еще ничего не сдѣлано. См. «Русскій Вѣстникъ» 1876 г., августъ, статья П. Вилькенса, стр. 500.

Digitized by Google

Мнѣ кажется, мы будемъ недалеки отъ истины, если предположимъ, что киргизскій конь обязанъ своими прекрасными качествами арабскому типу своихъ прародителей.

Обыкновенный ростъ лошади тѣхъ мѣстностей, о которыхъ мы говоримъ, отъ 1 арш. 14 верш. до 2 арш. 2 верш., хотя иногда можно встрѣтить лошадей даже и въ три вершка, безъ всякаго ущерба въ достоинствахъ склада. Замѣчательно, что кобылы нѣсколько крупнѣе въ массѣ; это можно объяснить слишкомъ раннею кастраціей жеребчиковъ, тогда какъ кобыла развивается при совершенно нормальныхъ условіяхъ своего организма. Копыто у всѣхъ безъ исключенія прекрасное; — мнѣ не случалось видѣть въ степи ни одной копытной болѣзни, которыя у нашихъ заводскихъ лошадей составляютъ весьма обыкновенное явленіе. О ковкѣ почти никто изъ кочевниковъ и понятія не имѣетъ, тогда какъ ихъ лошадямъ часто приходится дѣлать сотни верстъ по такимъ камнямъ, горамъ и снѣгамъ, что наша русская лошадь (даже и кованая), послѣ небольшаго перехода, оказалась бы совершенно негодною. Вѣроятно, вслѣдствіе качества своихъ копытъ, киргизскія лошади чрезвычайно цѣпки. Бывало, просто удивляешься, какъ иногда какой нибудь великанъ-киргизъ, пудовъ въ 7 вѣса, карабкается на своей лошадкѣ по голому камню, на отлогости градусовъ въ 30; случается, что подъемы эти идутъ на нѣсколько верстъ, какъ, напримѣръ, въ Алатау, Тянь-Шанѣ и Александровскомъ хребтѣ. Въ этихъ горахъ есть такія тропинки, что онѣ кажутся проложенными сернами или маралами (1); а между тѣмъ киргизъ совершенно свободно разъѣзжаетъ по этимъ поднебеснымъ дорожкамъ, для него это—*кара-джолъ*, т. е. большая дорога. Надо имѣть много присутствія духа и увѣренности въ своей лошади, чтобы предпринять подобный путь; онъ часто идетъ по узкому каменному карнизу, съ одной стороны котораго отвѣсная скала, а съ другой пропасть. Особенно зимою, и даже осенью, бываетъ опасно ѣздить черезъ такіе перевалы; но, не смотря на это, положительно не бываетъ случая какихъ нибудь несчастій съ киргизами. Всадникъ вполнѣ надѣется на свою лошадь, и лучшій наѣздникъ-киргизъ совершенно бросаетъ поводья, предоставляя самому коню выбирать дорогу. Этимъ свойствамъ киргизской лошади способствуетъ короткая, правильная и крѣпкая бабка; уклоненій отъ нормальнаго строенія этой важной части ноги почти совсѣмъ не встрѣчается. Берце совершенно сухое, спереди тонкое, сбоку же весьма широко, съ рѣзко отбитымъ сухожильемъ; такъ называемыхъ круглыхъ ногъ я положительно не видѣлъ. Наросты, опухоли,

(1) Особая порода оленей; въ извѣстное время года они очень злы и встрѣча съ ними не безопасна.

Digitized by Google

растяженія сухихъ жилъ—такая рѣдкость, что объ нихъ никто и понятія не имѣетъ. Переднее колѣно и скакательный суставъ хорошо развиты и сухи. Подплечіе и бедро покрыты крѣпкими мускулами; бедро довольно длинное и хорошо поставленное. Плечо отлогое, подпруга (грудной ящикъ) большая и холка умѣренно высокая.

Спины у всѣхъ здѣшнихъ лошадей замѣчательно хороши; спинные мускулы прекрасно развиты, а полная почка замѣтно выдается даже у самыхъ тощихъ лошадей. Такая спина даетъ возможность носить вьюкъ, далеко несоразмѣрный силамъ европейской лошади. Часто случается видѣть, что киргизскій конь идетъ подъ грузомъ въ 10 пудовъ, а иногда и больше, да еще въ горахъ, причемъ животное, видимо, не дѣлаетъ чрезмѣрныхъ усилій. Хвостъ приставленъ правильно и не отличается сильною растительностью, такъ же какъ и грива, исключая, впрочемъ, жеребцовъ. Шея умѣренно длинная, легкая; затылокъ нѣсколько коротокъ, хотя о кобылахъ этого нельзя сказать: онѣ почти всѣ имѣютъ очень хорошій затылокъ. Намъ случилось видѣть много старыхъ жеребцовъ, изъ которыхъ ни одинъ не имѣлъ безобразно наѣденной шеи, не смотря на очень хорошій и обильный кормъ; это между прочимъ одинъ изъ признаковъ, что киргизская лошадь болѣе или менѣе благороднаго происхожденія. Ухо у нея небольшое, тонкое и строгое (1), всьма хорошо приставленное къ небольшой, довольно сухой головѣ, съ легкими, не мясистыми щеками и чистымъ, веселымъ глазомъ. Постановка переднихъ ногъ большею частію совершенно правильная; въ заднихъ ногахъ довольно часто встрѣчается такъ называемый коровій поставъ, т. е. заднія колѣна, или скакательные составы сближены; но на ходу это нисколько незамѣтно. Грудь полная, широкая, съ выдающеюся грудною костью; задъ широкій и правильный. Ребро длинное и пахъ очень короткій; даже тѣхъ лошадей, которыя выдержаны для скачки, нельзя назвать подобранными, а вмѣстѣ съ тѣмъ никогда не бываетъ отпущенныхъ животовъ, хотя лошадь всю свою жизнь ѣстъ одну траву и сѣно.

Движеніе киргизской лошади чрезвычайно правильное и часто не лишено красоты. Обыкновеннымъ шагомъ лошадь идетъ вполнѣ правильно и можетъ дѣлать такимъ алюромъ 6, а пожалуй и до 7 верстъ въ часъ; на быстромъ же шагу она идетъ полуходой, т. е. ноги одной стороны выносятся у нея почти въ одно время; этимъ алюромъ лошадь иногда проходитъ и до 10 верстъ въ часъ. Но это отнюдь не природный шагъ, а просто результатъ особой пріѣздки, съ цѣлью достичь

(1) Строгимъ ухомъ называется то, которое крѣпко придерживается мускулами въ надлежащемъ положеніи и не болтается на ходу.

Digitized by Google

алюра быстраго и покойнаго, что имѣетъ для киргиза особое значеніе въ его далекихъ путешествіяхъ; да и для коня такой ходъ неутомителенъ. Рысь у киргизскихъ лошадей превосходная, широкая и покойная для сѣдока; безъ особаго напряженія пробѣгаютъ такимъ алюромъ около 15 верстъ въ часъ. Мы, напримѣръ, дѣлали переѣзды отъ г. Копала на Арасакскія горячія воды 29 верстъ, въ теченіе двухъ часовъ, а иногда и меньше; между тѣмъ почти весь путь идетъ по голому камню, и приходится проѣзжать два громадныхъ оврага и одну высокую гору. И лошадки эти были изъ самыхъ обыкновенныхъ; попадаются же такія, что проходятъ рысью въ $2^1/_2$ минуты версту. Иноходцы встрѣчаются довольно рѣдко и цѣнятся очень дорого; въ этомъ случаѣ, мы говоримъ объ иноходцахъ, особенно выдѣляющихся по своей быстротѣ, а менѣе рѣзвыхъ очень много. Иноходцы почти всегда менѣе правильно сложены, чѣмъ лошади съ обыкновенною рысью.

Къ галопу киргизская лошадь чрезвычайно способна и очень хорошо держится на этомъ алюрѣ; часто случается видѣть, что лошадь идетъ своимъ природнымъ галопомъ на весьма большія разстоянія, да еще и съ правой ноги.

У киргизскихъ лошадей, которыя выѣзжаются сообразно кавалерійскимъ правиламъ, бываетъ иногда такой галопъ, что ему позавидовали бы лошади лучшихъ верховыхъ заводовъ. Карьеръ киргизскаго коня быстрый, покойный для всадника и лошадь очень долго можетъ держаться на этомъ алюрѣ безъ особеннаго утомленія. На одной изъ станцій, между Сергіополемъ и Копаломъ, была тройка рыжихъ лошадей, весьма обыкновенныхъ и не дорогихъ, которыя дѣлали перегонъ въ 34 версты не иначе, какъ полнымъ карьеромъ, причемъ удержать ихъ не было никакой возможности, не смотря на значительную тяжесть экипажа. Тройка эта на нашихъ глазахъ служила въ почтовой гоньбѣ болѣе трехъ лѣтъ и была совершенно свѣжа.

Вся вообще киргизская лошадь чрезвычайно суха и покрыта отдѣляющимися, упругими мускулами. Посѣщая множество табуновъ, мы были поражены общею правильностью склада лошадей. Особенно отличаются этимъ кобылы, изъ которыхъ почти ни одной нельзя назвать посредственною. Складъ ихъ очень напоминаетъ типъ стрѣлецкихъ матокъ нашихъ государственныхъ заводовъ. Эта правильность и красота еще болѣе замѣтны въ горныхъ табунахъ. Кобылы двухъ большихъ киргизскихъ родовъ байджигитовъ и сайбулатовъ, отличаются, кромѣ того, и своимъ большимъ ростомъ; въ ихъ табунахъ нерѣдкость встрѣтить матокъ въ два вершка, а иногда и выше, причемъ можно выбрать много такихъ, которыя заняли бы почетное мѣсто въ лучшихъ верховыхъ заводахъ.

Digitized by Google

Всѣ безъ исключенія матки чрезвычайно утробисты, что даетъ возможность правильнаго развитія плода отъ жеребцовъ болѣе крупныхъ породъ.

Къ сожалѣнію, должно сказать, что жеребцы-производители далеко не соотвѣтствуютъ маткамъ. Кажется, это происходитъ вслѣдствіе того, что у киргизъ выборъ производителя не подчиняется какому нибудь разумному основанію. Замѣчательно, что киргизы выбираютъ въ производители жеребцовъ, по возможности болѣе сырыхъ и тяжелыхъ; они убѣждены, что, благодаря такому выбору, они получатъ крѣпкое, коренастое потомство. Вообще, о подборѣ родичей никто изъ нихъ не имѣетъ ни малѣйшаго понятія, даже въ средѣ исключительныхъ охотниковъ до лошадей, обладающихъ иногда не одною тысячью головъ. Эти узкія понятія нашихъ самобытныхъ коневодовъ невольно заставляютъ удивляться, какимъ образомъ прекрасный типъ матокъ могъ такъ хорошо сохраниться, когда киргизъ съ своей стороны дѣлаетъ все для перерожденія этого типа? Съ этой стороны было бы очень любопытно прослѣдить за постепеннымъ упадкомъ или совершенствованіемъ киргизской породы, но отсутствіе мѣстной исторіи опять-таки дѣлаетъ невозможными какія бы то ни было заключенія, а между тѣмъ это могло бы служить хорошимъ указаніемъ на пути улучшенія расы.

Не считая умѣстнымъ распространяться здѣсь о возможности улучшенія киргизской породы, въ смыслѣ приданія ей наружныхъ формъ, болѣе подходящихъ къ настоящимъ требованіямъ нашей кавалеріи, нельзя согласиться съ г. Гардеромъ (1) въ томъ, что болѣе рослые производители иныхъ породъ не дадутъ хорошаго приплода, будучи случены съ киргизскими матками. На сколько удобно провести улучшеніе путемъ косячнаго коневодства—это другой вопросъ, и впослѣдствіи мы постараемся доказать, что онъ осуществимъ до нѣкоторой степени; но пока можно смѣло предположить, что свойства киргизскихъ кобылъ допускаютъ скрещиваніе ихъ съ болѣе крупными жеребцами. Мы видѣли нѣсколько подобныхъ опытовъ и всѣ они вполнѣ удались. Конечно, въ выборѣ производителя надо быть очень осторожнымъ, и для киргизской матки не годятся сырые, лимфатическіе жеребцы.

Хотя трудъ г. Гардера довольно подробно знакомитъ насъ съ картиною киргизскаго коневодства вообще, но, въ виду нашей цѣли—указать на Семирѣчье, какъ на громадный рынокъ для ремонтированія кавалеріи, коснемся слегка нѣкоторыхъ исключительныхъ бытовыхъ особенностей, которыя болѣе или менѣе могутъ вліять на дѣло, составляющее главный предметъ этой статьи.

(1) См. «Военный Сборникъ» 1875 г., №№ 10 и 11 «Киргизскія лошади и ихъ пригодность для кавалеріи и артилеріи.»

Digitized by Google

Жизнь киргиза до такой степени связана съ благосостояніемъ его табуна, что только тотъ киргизъ и богатъ, у котораго хорошъ табунъ. Киргизъ питается мясомъ лошади, ея молокомъ; она обогащаетъ его на байгахъ (скачкахъ) и, благодаря ей, онъ преодолѣваетъ огромныя степныя пространства и величайшія горы. Ходить пѣшкомъ киргизъ не любитъ и прибѣгаетъ къ этому способу передвиженія только въ случаѣ положительнаго отсутствія какого нибудь четвероногаго: если у него нѣтъ лошади, онъ садится на верблюда, быка, корову и даже на полутора-годоваго теленка.

Киргизъ вполнѣ понимаетъ, чѣмъ онъ обязанъ лошади и прилагаетъ все стараніе для лучшаго содержанія табуна. Къ сожалѣнію, это удается сравнительно очень немногимъ. Зимою, во время сильныхъ морозовъ, когда и безъ того скудная трава покрывается глубокимъ снѣгомъ, киргизъ выбираетъ для табуна закрытыя долины, на которыхъ снѣгъ позволяетъ лошади отгребать грубый, обледенѣлый стебель осоки. Если за оттепелью вдругъ нагрянетъ сильный морозъ, то невысокая травка сплошь затягивается ледяною корой, и бѣдные киргизскіе кони гибнутъ сотнями и тысячами отъ голода. Болѣе богатые люди, при извѣстныхъ мѣстныхъ удобствахъ, заготовляютъ на своихъ зимовкахъ сѣно, но это бываетъ очень рѣдко; а большею частію, даже и тѣ немногія лошади, которыя зимою возятъ своего хозяина въ разные концы необозримой степи—тоже довольствуются подснѣжнымъ кормомъ, табунныя же кобылы ни въ какомъ случаѣ не получаютъ сѣна. За южными склонами нѣкоторыхъ горъ есть долины, никогда не покрывающіяся снѣгомъ; но такими зимовками пользуется сравнительно очень малое число киргизовъ. Лошади этихъ послѣднихъ замѣтно отличаются и ростомъ и шириною.

Одна изъ слабыхъ сторонъ киргизскаго коневодства, вліяющая и на самый ходъ дѣла, дурное охраненіе табуновъ. Часто видишь, что табунъ въ нѣсколько сотъ головъ охраняется всего двумя киргизами, изъ которыхъ одинъ еще мальчикъ. Вѣроятно, вслѣдствіе этого, въ степи чрезвычайно развито воровство, или, по мѣстному выраженію, баранта. Собственно барантою у киргизовъ называется угонъ скота открытою силою, въ вознагражденіе за тотъ скотъ, который былъ, въ свою очередь, когда либо отогнанъ у барантующаго. Въ этихъ случаяхъ у киргизовъ считаются отвѣтственными не только сами воры, но и всѣ ихъ родственники. Угоняютъ иногда весь табунъ, иногда часть его; случается, что угоняютъ лошадей 200, 300, даже 500, и только маленькая партія барантачей довольствуется десяткомъ или двумя лошадокъ. Въ степи есть извѣстные мастера этого дѣла, которые за свою ловкость и удаль пользуются въ народѣ лестнымъ званіемъ батыря или богаты-

Digitized by Google

ря. Съ водвореніемъ русской власти въ степи, баранты случаются нѣсколько рѣже и не въ такихъ огромныхъ размѣрахъ, какъ прежде, но все-таки, въ каждомъ уѣздѣ ежедневно воруется значительное число лошадей и другаго скота. Самый угонъ дѣлается безъ особыхъ хитростей: человѣка три, четыре подползаютъ къ табуну, вскакиваютъ на лучшихъ лошадей и крикомъ отгоняютъ возможно бо́льшую часть табуна. Дорога обыкновенно избирается самая дурная, черезъ какія нибудь трущобы, доступныя только однимъ киргизамъ и ихъ скакунамъ. Если барантачей много, то они прямо подъѣзжаютъ къ табуну и угоняютъ его тѣмъ же порядкомъ. Но тутъ начинается вторая и самая трудная часть баранты, а именно улепетываніе барантачей отъ неизбѣжной погони, потому что одинъ изъ табунщиковъ непремѣнно постарается ускакать къ своимъ ауламъ, и дикимъ, раздирающимъ душу крикомъ «атакъ» (садись на лошадей) поднимаетъ огромную ораву киргизовъ.

У каждаго сколько нибудь порядочнаго хозяина, днемъ и ночью, привязано подлѣ юрты нѣсколько осѣдланныхъ лошадей, что и даетъ возможность быстро преслѣдовать воровъ. Счастье ограбленныхъ, если имъ сразу удастся напасть на слѣдъ барантачей, но и тутъ послѣдніе грудью отстаиваютъ свою добычу;—начинается положительное сраженіе, пускается въ ходъ весь арсеналъ киргизскаго оружія, падаетъ нѣсколько человѣкъ съ той и другой стороны; но, надо правду сказать, весьма рѣдко случается хозяину возвратить отогнанный у него табунъ. Барантачъ садится обыкновенно на самую лучшую лошадь, а другую держитъ въ поводу и, во время своей бѣшеной скачки пересаживается нѣсколько разъ на подручнаго коня; это даетъ возможность облегчать лошадей и уѣзжать отъ преслѣдующихъ, которые обыкновенно ѣдутъ на одной лошади. Киргизы придаютъ большое значеніе вѣсу, который несетъ на себѣ скачущая лошадь. Во время быстрой и продолжительной скачки, киргизъ постепенно бросаетъ все, имѣющее какой нибудь вѣсъ, доходя иногда до того, что остается не только безъ платья, но даже и безъ бѣлья.

Если угнанный табунъ рѣдко удается возвратить, то, съ другой стороны, почти никогда не случается, чтобы краденыя лошади и сами воры пропали безслѣдно, лишь бы только они не ушли за границу. Разборъ всѣхъ подобныхъ дѣлъ по грабежамъ между туземцами предоставленъ народному суду; постановленія этого суда основываются на обычаѣ, который поразилъ бы всякаго европейца. Какъ бы юридически точно ни была доказана виновность привлеченныхъ къ суду, не смотря даже на ихъ собственное сознаніе,—потерпѣвшій никогда вполнѣ не вознаграждается за свой убытокъ, и дай Богъ, чтобы онъ получилъ хотя половину стоимости украденнаго скота. Еще замѣчательно, что

Digitized by Google

какъ бы ни достовѣрно было нахожденіе отогнаннаго скота у извѣстнаго киргиза, послѣдній ни въ какомъ случаѣ не возвратитъ тѣхъ самыхъ лошадей или тотъ скотъ, которыхъ укралъ, а по суду біевъ отдастъ другихъ лошадей, приблизительно въ равномъ числѣ головъ съ украденными. Разсчетъ при этомъ дѣлается весьма несправедливый. Украдено, положимъ, 20 лошадей и лошади всѣ хорошія; ограбленному удается напасть на слѣдъ барантачей, причемъ онъ жалуется или туземной, или русской власти; по распоряженію той или другой, назначается судъ біевъ, которые, послѣ долгихъ преній, приговариваютъ виновнаго къ уплатѣ истцу 20 лошадей, изъ числа принадлежащихъ ворамъ или ихъ родственникамъ; если въ рѣшеніи біевъ не сказано какихъ лѣтъ должны быть лошади, то отдается всякій сбродъ: и жеребята и никуда негодное старье, такъ что въ число 20 головъ попадетъ развѣ пять порядочныхъ лошадей.

Мы остановились на этомъ, въ сущности постороннемъ, предметѣ, чтобы показать всю смутность понятій киргиза о правѣ собственности; можно утвердительно сказать, что это обстоятельство имѣетъ большое вліяніе на застой въ развитіи мѣстнаго коневодства. Дѣйствительно, каждый хозяинъ-киргизъ какъ будто бы думаетъ, что его скотъ принадлежитъ ему только вполовину; сегодня—владѣлецъ огромнаго табуна, онъ можетъ проснуться на другой день лишь съ нѣсколькими лошадьми, оставшимися у юрты; а затѣмъ, какой нибудь степной Соломонъ присудитъ ему половину его собственности, взявъ еще и съ праваго и съ виноватаго, опять-таки въ силу обычая, довольно приличный кушъ (бійлыкъ) въ вознагражденіе за свое правосудіе. Къ тому же, взысканія по рѣшеніямъ біевъ никогда скоро не исполняются: даются разсрочки на годъ, а иногда и больше. Одинъ весьма уважаемый и богатый киргизъ говорилъ намъ, что такіе порядки много вредятъ успѣхамъ коневодства, причемъ выразилъ увѣренность, что съ окончательнымъ введеніемъ русскихъ законовъ въ степи такія прискорбныя явленія не будутъ имѣть мѣста.

Придавая большое значеніе нѣкоторымъ особымъ условіямъ коневодства въ Семирѣчьѣ, которыми не пользуются другія части киргизской степи, мы сдѣлаемъ краткій очеркъ жизни табуновъ въ такія времена года, которыя для нихъ наиболѣе важны.

Съ наступленіемъ ранней весны, табуны перегоняются на мѣста, менѣе потоптанныя осенью и зимой. Здѣсь идетъ выжеребка кобылъ, вмѣстѣ съ которою для киргиза начинается лучшее время: онъ можетъ ведрами истреблять свой любимый напитокъ—кумысъ, составляющій въ этотъ періодъ почти всю его пищу. Только небогатые киргизы, у ко-

Digitized by Google

торыхъ совсѣмъ нѣтъ лошадей, питаются айракомъ, т. е. кислымъ бараньимъ молокомъ. Жеребята оставляются подъ матками не болѣе десяти дней послѣ рожденія, а затѣмъ отбиваются отъ матери и привязываются на особо устроенныхъ арканныхъ коновязяхъ вблизи юртъ; кобылы сгоняются въ косяки, изъ которыхъ каждый предводительствуется жеребцомъ; нѣсколько такихъ косяковъ составляютъ отдѣльные табуны. Три раза въ сутки кобылъ пригоняютъ къ юртамъ для доенія; передъ началомъ этой операціи жеребенка подпускаютъ къ матери всего минуты на двѣ, но и въ это время киргизъ зорко слѣдитъ, чтобы жеребенокъ не увлекался и не лишилъ бы его нѣсколькихъ чашекъ кумыса. Отъ этого киргизскій жеребенокъ очень худъ, и далеко не имѣетъ той игривости, какая замѣчается въ жеребятахъ у насъ, въ Россіи, особенно на заводахъ. Впрочемъ, у богатыхъ киргизовъ иногда пускаютъ на нѣкоторое время жеребятъ вмѣстѣ съ матками, и дѣлается это преимущественно ночью.

Какъ только жеребенокъ въ состояніи щипать траву, его начинаютъ подпускать къ матери только на нѣсколько мгновеній, собственно для того, чтобы кобыла не перестала давать молоко, и юному поколѣнію продоставляется подножный кормъ вокругъ юртъ, который всегда бываетъ очень скуденъ, такъ какъ мѣста эти большею частію вытоптаны.

Съ наступленіемъ жары, киргизы стараются укочевать въ самыя высокія горы, которыя только однѣ и представляютъ возможность сохранить табуны въ хорошемъ видѣ. Въ то время, когда палящимъ зноемъ выжигается на долинахъ самый малѣйшій признакъ растительности, въ землѣ образуются трещины, а раскаленный воздухъ наполненъ міріадами комаровъ, оводовъ и всякихъ другихъ маленькихъ кампировъ, — на горахъ въ это время стоитъ обновляющая все живущее, прекрасная весна нашихъ южныхъ губерній. Склоны горъ и горныя долины покрыты роскошною растительностью; множество разнообразнѣйшихъ цвѣтовъ дѣлаютъ воздухъ ароматнымъ; въ этомъ чудномъ воздухѣ какъ-то особенно легко дышать, чувствуешь, что съ каждымъ движеніемъ легкихъ какъ будто бы прибываетъ сила жизни. Киргизская лошадь въ это время поправляется, вознаграждаетъ себя за долгое воздержаніе предъидущей зимы и запасается силами на предстоящую зиму. Тутъ же поправляются и жеребята, для которыхъ горныя пастбища важны еще и въ томъ отношеніи, что вырабатываютъ ихъ ноги.

Въ началѣ осени, когда жаръ замѣтно спадетъ, киргизы спускаются съ горъ, убираютъ хлѣбъ со своихъ пашенъ (1), а нѣкоторые запасаютъ

(1) Киргизы сѣютъ большею частію просо, очень рѣдко — пшеницу, ячмень и овесъ, а рожь совсѣмъ не сѣютъ. Хлѣба киргизы совсѣмъ не ѣдятъ, да и негдѣ

Digitized by Google

въ то же время на своихъ зимовкахъ сѣно, предназначаемое для лучшихъ лошадей.

У тѣхъ киргизовъ, которые постоянно кочуютъ на высокихъ мѣстахъ, лошади замѣтно отличаются, кромѣ своего роста, еще и красотою формъ, причемъ онѣ много суше ходящихъ въ степи. Табуны лошадей у киргизовъ, живущихъ въ Алатау и Тарбагатаѣ, бросаются въ глаза, какъ внѣшнимъ видомъ, такъ и способностями въ ѣздѣ. Эти лошади совершенно свободно ходятъ по каменнымъ кручамъ, причемъ всаднику такъ ловко сидѣть, какъ будто бы лошадь его идетъ по ровной мѣстности, не чувствуется никакихъ толчковъ, ни качки. Часто въ горныхъ тропинкахъ встрѣчаются разсѣлины, аршина въ два ширины и болѣе, между тѣмъ какъ съ одной стороны чуть не бездонная пропасть; для киргизскаго коня это самая ничтожная преграда, и онъ перенесетъ черезъ нее всадника съ такою легкостью, что тотъ и не замѣтитъ препятствія. Эта изумительная способность къ переходамъ въ горахъ, по острымъ камнямъ, конечно, есть результатъ воспитанія, при которомъ жеребенокъ, чуть не съ самаго рожденія, пріучается ходить по утесамъ; тѣмъ же объясняется и превосходное качество копытъ у этихъ лошадей, никогда не нуждающихся въ подковахъ.

Способность переходить черезъ быстрыя горныя рѣчки составляетъ также неоцѣненную особенность киргизской лошади. Въ ущельяхъ, а иногда и на долинахъ, встрѣчаются такія рѣчки, что, при глубинѣ въ три четверти аршина, человѣкъ не можетъ удержаться на ногахъ; лошадь же переходитъ эти рѣчки на глубинѣ болѣе полутора аршина, да еще и при значительной ширинѣ. Дно такихъ рѣкъ состоитъ обыкновенно изъ огромныхъ гладкихъ камней, по которымъ трудно идти даже совсѣмъ безъ воды. Случается иногда, что теченіемъ уноситъ жеребенка, сопровождающаго свою мать; надо видѣть, какъ этотъ маленькій дикарь борется противъ ужаснаго напора воды и, въ концѣ концовъ, большею частью остается побѣдителемъ, т. е. ему удается гдѣ нибудь зацѣпиться за берегъ и онъ выходитъ на землю. При переѣздахъ черезъ подобныя рѣки въ экипажахъ киргизская лошадь также незамѣнима.

Хотя киргизскій конь и не требуетъ какихъ нибудь исключительныхъ попеченій о себѣ, а, напротивъ того, чрезвычайно стойко выдерживаетъ всякія невзгоды и лишенія; но намъ кажется небезъинтереснымъ взглянуть на нѣкоторые пріемы киргизовъ въ отношеніи лошади, когда она приготовляется къ усиленнымъ трудамъ, а затѣмъ—на уходъ

его приготовить, за неимѣніемъ въ юртахъ печей, хотя хлѣбъ они очень любятъ. Всю зимнюю пищу киргиза составляетъ «кужа»—жидкая кашица изъ проса или пшеницы.



Digitized by Google

за нею послѣ такихъ трудовъ. Въ этомъ случаѣ, принципы степняковъ болѣе всего проявляются на скачкахъ. Эта любимая киргизами забава и ея обычаи весьма подробно описаны г. Гардеромъ (1), а потому мы коснемся только нѣкоторыхъ мѣстныхъ особенностей этихъ скачекъ и тѣхъ пріемовъ, которые могутъ быть для насъ полезнымъ указаніемъ въ обращеніи съ киргизскимъ конемъ, если онъ попадетъ, наконецъ, въ войска.

Скачка или, какъ говорятъ туземцы, байга не имѣетъ у нихъ значенія испытаній въ томъ смыслѣ, какъ это понимается цивилизованнымъ людомъ. Байгою отмѣчается какое нибудь великое событіе въ кочевомъ быту, какъ, напримѣръ, пріемъ именитаго гостя, рожденіе перваго ребенка, поминовеніе умершаго, который пользовался особымъ уваженіемъ въ народѣ и т. д. Чѣмъ важнѣе и богаче киргизъ, дѣлающій байгу, тѣмъ значительнѣе призы и тѣмъ болѣе является состязателей. Особенно торжественны бываютъ поминки (по-киргизски—ашъ), на которыя съѣзжаются не только изъ другихъ уѣздовъ, но даже изъ другихъ областей. Однако, какъ бы скачка ни была бѣдна, на ней всегда присутствуетъ огромная масса зрителей—тысячи въ полторы, двѣ, изъ которыхъ большинство пріѣзжаетъ издалека, нѣкоторые за 300, 400 верстъ. Призами обыкновенно назначается серебро въ слиткахъ (китайская монета), верблюды, лошади, бараны, юрты, халаты и т. д. Число призовъ иногда доходитъ до двадцати и даже больше, такъ что при довольно цѣнномъ первомъ призѣ, послѣдній доходитъ до одного барана или одного халата весьма сомнительнаго достоинства.

Приготовляя лошадь на байгу, киргизъ понимаетъ, что онъ долженъ облегчить ее отъ внутренняго жира, покрывающаго легкія, чѣмъ дается полная свобода дыханію; далѣе, стараются удалить подкожный жиръ, сдѣлать возможно легкимъ весь корпусъ лошади, а развитіемъ мускуловъ — придать ей наибольшую силу. Этихъ условій достигаютъ, какъ и вездѣ, посредствомъ особой выдержки, состоящей въ извѣстномъ кормѣ и движеніи, но какъ то, такъ и другое дѣлается нѣсколько иначе и болѣе просто, чѣмъ въ правильной тренировкѣ. Для байги лошадь начинаютъ готовить большею частью за два мѣсяца, иногда, впрочемъ, выдержка продолжается всего четыре и даже три недѣли, но это только въ томъ случаѣ, если дистанція байги не очень велика.

Скачки бываютъ исключительно лѣтомъ и осенью, а потому прежде всего скакуна перестаютъ отпускать на подножный кормъ. Для этого лошадь привязываютъ къ длинной веревкѣ, протянутой между двухъ кольевъ, причемъ конь можетъ свободно ходить по длинѣ веревки, но

(1) См. «Военный Сборникъ», 1875 г., № 10-й.

Digitized by Google

щипать травы не можетъ. Утромъ и вечеромъ дается немного сѣна и, сверхъ того, въ сутки, двѣ, три пригоршни ячменя или овса. Воды въ это время совсѣмъ не даютъ, а поятъ лошадь свѣжимъ кобыльимъ молокомъ, или же кумысомъ, т. е. молокомъ перебродившимъ; послѣднее, по мнѣнію киргизовъ, лучше, но лошади его неохотно пьютъ. Киргизы убѣждены, что кобылье молоко болѣе всего придаетъ лошади силу, безъ которой дѣйствительно ей невозможно явиться на киргизскій ипподромъ.

Въ самомъ началѣ выдержки, лошадь проѣзжается шагомъ, верстъ на пять или на десять; затѣмъ, дней черезъ пятнадцать, начинаютъ ѣздить рысью и галопомъ, постепенно увеличивая разстояніе. Недѣли за двѣ до скачки, лошадь пускаютъ въ карьеръ и дѣлаютъ это непремѣнно съ другими лошадьми. Этому послѣднему обстоятельству киргизы придаютъ большое значеніе. Весьма богатый человѣкъ и страстный охотникъ до лошадей, султанъ Сулейменъ-Бексултановъ, говорилъ намъ, что, систематически примѣняя этотъ способъ, можно достигнуть замѣчательныхъ результатовъ и «развить» въ лошади быстроту, которой она отъ природы не имѣла. Для киргизовъ одна изъ важныхъ примѣтъ, по которымъ они заключаютъ, что лошадь для скачки уже готова, это — свойства и вкусъ ея пота: если онъ жидокъ, прозраченъ и не имѣетъ соленаго вкуса, то лошадь считается хорошо выдержанною; мыла лошадь совсѣмъ не должна давать.

Дистанція для скачки прямо пропорціональна важности событія, которое знаменуетъ, отъ чего, въ свою очередь, зависитъ число и цѣнность призовъ. Во всякомъ случаѣ она не бываетъ меньше 20 верстъ, а иногда доходитъ до 70. Султанъ, полковникъ Тезекъ Аблайхановъ объяснялъ намъ, что большія дистанціи назначаются во избѣжаніе драки и споровъ между киргизами; по его словамъ, на небольшомъ протяженіи, много лошадей приходитъ въ одно время, а это ведетъ къ столкновеніямъ, которыя иногда разрѣшаются общею свалкою всѣхъ претендентовъ, изъ родственниковъ и знакомыхъ. При большихъ дистанціяхъ, лошади дѣйствительно отдѣляются одна отъ другой на очень значительное разстояніе—шаговъ на сто, на двѣсти, особенно первыя четыре или пять лошадей. Правда, настоящею скачкою у киргизовъ надо считать всегда только половину опредѣленнаго пространства, потому что они назначаютъ дистанцію въ два пути, по прямой линіи; причемъ, въ передній путь лошади идутъ рысью или небольшимъ галопомъ, а назадъ, къ призовому пункту (мѣта) пускаютъ лошадей въ карьеръ. Но и при этомъ условіи нельзя считать киргизскія состязанія легкими, особенно если принять въ соображеніе, что лошадь идетъ

Digitized by Google

тамъ не по ровному пути нашихъ европейскихъ иподромовъ, а совершенно безъ всякой дороги, и ей безпрестанно приходится скакать черезъ канавы и другія естественныя препятствія; наконецъ, въ той мѣстности, о которой мы говоримъ, нельзя выбрать самаго небольшаго пространства, гдѣ бы не было болѣе или менѣе значительныхъ горъ, которыя, конечно, очень затрудняютъ лошадь.

Ѣздоками бываютъ мальчики отъ 12 до 14 лѣтъ, по возможности меньшаго вѣса. Для этой цѣли въ степи существуютъ своего рода «жокеи», которые извѣстны своимъ малымъ вѣсомъ и знаніемъ дѣла, почему и приглашаются на байгу изъ очень дальнихъ ауловъ. Между этими мальчиками есть такіе замѣчательные наѣздники, что сдѣлали бы честь европейскому иподрому. Дѣйствительно, чтобы проскакать карьеромъ 30 или 35 верстъ, надо умѣть сохранить силы лошади; да и всаднику не легко выдержать такую дистанцію, если припомнимъ, въ какомъ видѣ жокеи-англичане подъѣзжаютъ къ призовому столбу, даже послѣ шестиверстной скачки; а между тѣмъ, эти мальчуганы, проѣхавъ и проскакавъ такое огромное разстояніе, совершенно свободно соскакиваютъ съ лошади, какъ будто бы они сдѣлали не больше одной версты. Костюмъ ѣздока состоитъ изъ одной рубахи и нижняго бѣлья, верхъ головы прикрытъ легкою ермолкою (тюбетейка), а на лобъ подвязывается платокъ, который очень туго затягиваютъ на затылкѣ. Киргизы думаютъ, что посредствомъ этой послѣдней мѣры устраняется возможность головокруженія и другихъ дурныхъ послѣдствій, которыя могли бы явиться отъ продолжительнаго и сильнаго притока воздуха въ легкія. Сѣдлаютъ лошадь обыкновеннымъ сѣдломъ, только не притрочиваютъ на верхъ, подъ сидѣнье, неизбѣжнаго ватнаго одѣяла, и всадникъ помѣщается на голомъ деревянномъ ленчикѣ.

Передъ началомъ байги, всѣ конкурирующія лошади собираются къ призовому пункту, отъ котораго ихъ пускаютъ до извѣстнаго мѣста, и уже собственно оттуда начинается скачка въ карьеръ. При этомъ строго наблюдаютъ, чтобы непремѣнно всѣ лошади прошли назначенную дистанцію и контроль надъ этимъ поручается наиболѣе уважаемымъ людямъ, для чего ихъ разставляютъ по всему протяженію скачки. Малѣйшее поползновеніе сократить разстояніе лишаетъ скачущихъ права на полученіе приза.

Всѣ зрители собираются у мѣты и, въ ожиданіи прихода лошадей изъ байги, нѣсколько силачей изъ киргизовъ начинаютъ бороться между собою; побѣдитель получаетъ призъ, состоящій изъ полуаршина ситца или что нибудь въ этомъ родѣ. Въ то же время начинается другая, любимая киргизами забава: какой нибудь всадникъ беретъ на руки жи-

Digitized by Google

ваго козла и старается удержать его при себѣ, между тѣмъ, какъ огромная толпа конныхъ киргизовъ употребляетъ всѣ усилія, чтобы отнять этого козла. Тутъ происходитъ самая бѣшеная скачка: дѣлаются такіе ловкіе повороты на полномъ маху и моментальныя остановки, что дѣйствительно стоитъ взглянуть на эту своеобразную потѣху. На этой игрѣ, между прочимъ, весьма рельефно выказываются достоинства киргизской лошади, ея гибкость и поворотливость, а также способность быть въ поводу и мгновенно повиноваться волѣ всадника.

Изъ присутствующихъ на байгѣ выбирается самое почетное лицо, которому поручаютъ раздачу призовъ. Кромѣ того, нѣсколько человѣкъ, тоже изъ числа извѣстныхъ лицъ, назначаются судьями, для разбора и рѣшенія могущихъ возникнуть жалобъ на неправильную выдачу призовъ. Когда подходитъ время прибытія лошадей, владѣльцы скакуновъ со своими родственниками и друзьями размѣщаются въ групахъ, по скаковому пути, далеко отъ мѣты, чтобы ободрить и даже подтащить лошадь, если она ослабѣетъ, подходя къ самой мѣтѣ. Это довольно странное обыкновеніе до того укоренилось между киргизами, что если руководителями байги бываютъ и русскіе, въ честь которыхъ собственно и устраиваются скачки, то нѣтъ никакой возможности удержать туземцевъ на мѣстѣ. Наиболѣе свѣдущіе охотники-киргизы не придаютъ особеннаго значенія этому обычаю, и даже порицаютъ его; они говорятъ, что если лошадь дѣйствительно ослабѣла, то ее никакими силами не выдвинешь впередъ, а между тѣмъ помощь эта иногда влечетъ за собою серьезныя увѣчья и сѣдока и лошади. Наконецъ, вдали показывается нѣсколько отдѣльныхъ клубовъ пыли, а черезъ нѣсколько минутъ можно различить и лошадей, скачущихъ широкимъ, усталымъ галопомъ. Киргизы, стоящіе по скаковой дорогѣ, бросаются къ своимъ лошадямъ, хватаютъ ихъ за хвостъ, гриву и начинаютъ тащить впередъ, причемъ бѣдный скакунъ подвергается щедрымъ ударамъ отъ всѣхъ своихъ доброжелателей. Лошадь приходитъ къ мѣтѣ въ такой толпѣ киргизовъ, что ее иногда совсѣмъ и не видно; при этомъ условіи, конечно, трудно опредѣлить порядокъ, въ которомъ пришли лошади, если бы онѣ не отдѣлялись далеко одна отъ другой. Наконецъ, кое-какъ призы раздѣлены, но хозяину выигравшей лошади достается очень немного: его поздравляютъ родственники и знакомые, съ которыми онъ, по обычаю, долженъ подѣлиться или просто подарить имъ что нибудь; такъ что въ концѣ концовъ, выигравшій пріобрѣтаетъ одну только славу. Вообще, надо сказать, что киргизы болѣе всего гонятся за репутаціей своихъ скакуновъ и часто совсѣмъ на пустой призъ заставляютъ лошадь скакать тридцать и сорокъ верстъ. Это, между прочимъ, показываетъ, что кир-

Digitized by Google

гизъ истый любитель спорта, конечно, по своему; но при извѣстныхъ данныхъ онъ можетъ быть полезнымъ дѣятелемъ въ коневодствѣ, а ихъ скачки, изъ забавы, могутъ обратиться въ правильныя и цѣлесообразныя испытанія.

По окончаніи байги скакавшихъ лошадей проѣзжаютъ довольно продолжительное время шагомъ, а потомъ вываживаютъ. Если лошадь перегнана, то часа черезъ три или четыре ее подводятъ къ ручью или арыку (1) и обливаютъ водою, растирая все тѣло травою и тряпками. Многіе пробуютъ на вкусъ лошадиный потъ и этимъ опредѣляютъ время, необходимое для выстойки лошади. Во всякомъ случаѣ, послѣ скачки ставятъ лошадь на выстойку, въ продолженіе сутокъ, а иногда и больше; въ это время ей не даютъ ничего ни ѣсть, ни пить. По убѣжденію киргизовъ, лучшее средство для поправленія лошади послѣ усиленныхъ трудовъ — возможно долгая выстойка; даже послѣ обыкновенной тихой ѣзды, на 10 или 20 верстъ, киргизы оставляютъ лошадь на выстойкѣ по крайней мѣрѣ часовъ 10 или 12, преимущественно на ночь. По степи киргизы почти никогда не ѣздятъ рысью, а ихъ обычный алюръ — скорый, усиленный шагъ, которымъ можно проѣхать до семи верстъ въ часъ; слѣдовательно, лошадь не можетъ утомиться отъ переѣзда въ 20, даже въ 30 верстъ, и все-таки продолжительная выстойка считается необходимою. На большихъ съѣздахъ киргизовъ, при невозможности поставить всѣхъ лошадей около юртъ, ихъ батуютъ, т. е. привязываютъ по-парно, головами за заднею лукою. Въ этомъ положеніи лошади не могутъ ни бѣжать, ни ѣсть.

Намъ приходилось нѣсколько разъ слышать, что донскія лошади послѣ трудовъ не требуютъ выстойки, что ихъ можно тотчасъ же поить и давать кормъ. Относятъ это обыкновенно къ крайне суровому воспитанію донцовъ и говорятъ, что вслѣдствіе такого воспитанія множество лошадей погибаетъ еще жеребятами, но за то оставшіяся въ живыхъ могутъ перенести все, что угодно. Съ другой стороны, мы приведемъ мнѣніе одного весьма компетентнаго лица, купца Кузнецова, управляющаго почтовымъ трактомъ въ Туркестанѣ. Имѣя на своихъ рукахъ болѣе 1,500 киргизскихъ лошадей, находящихся въ постоянной гоньбѣ, управляющій говорилъ намъ, что эти лошади могутъ выносить невѣроятную работу, но онѣ боятся опоя, и самое небольшое количество воды, данное разгоряченной лошади, можетъ привести ее въ положительную негодность. Конечно, это имѣетъ значеніе только въ томъ случаѣ, если лошадь послѣ водопоя остается на мѣстѣ; если же предполагается продолжать движеніе, то можно смѣло напоить лошадь, хотя она и въ

(1) Канавы для искусственнаго орошенія полей.

Digitized by Google

мылѣ; киргизы даже очень любятъ это дѣлать и пользуются каждымъ ручейкомъ и арыкомъ. Не отвергая хорошихъ качествъ донскихъ лошадей, нельзя не выразить сомнѣнія, чтобы ихъ воспитаніе отличалось бо́льшею суровостью, чѣмъ въ киргизской степи. Очень можетъ быть, что въ донской степи воды нѣсколько больше, и потому лошадь скорѣе можетъ къ ней привыкнуть во всѣхъ случаяхъ; но и у киргизовъ немало воды, развѣ въ сыръ-дарьинскихъ степяхъ, а Семирѣчье прорѣзывается семью большими рѣками, которыя никогда не высыхаютъ и отъ нихъ отдѣляется масса арыковъ.

Переходя къ описанію лошадей Кульджинскаго раіона, мы должны сдѣлать оговорку, что намъ не удалось прослѣдить всѣхъ подробностей мѣстнаго коневодства: мы видѣли лошадей только по городамъ и въ войскахъ, стоящихъ въ томъ краѣ.

Кульджинскій раіонъ даже въ богатомъ Семирѣчьѣ составляетъ какой-то оазисъ. Переѣзжая бывшую границу западнаго Китая, рѣчку Барохудзиръ, въѣзжаешь какъ будто бы въ другой мірокъ. Прежде всего глазъ поражается совершенно неожиданнымъ явленіемъ: среди степи—лѣсъ, да и не маленькій; онъ идетъ въ длину почти на 40 верстъ, а въ ширину верстъ на 18. Это остатокъ китайской культуры, слѣды которой не изгладились и до сихъ поръ, не смотря на то, что въ настоящее время, послѣ дунганскаго возстанія, китайцевъ почти совсѣмъ нѣтъ въ бывшемъ Илійскомъ краѣ. Плоды гигантскихъ трудовъ человѣка встрѣчаются почти на каждомъ шагу по пути отъ Барохудзира къ Кульджѣ. Долина р. Или, вообще весьма изобильная водою отъ природы, кромѣ того изрѣзана множествомъ арыковъ, и нѣкоторые изъ нихъ поражаютъ новичка своею грандіозностію. По всей долинѣ Или разбросаны бывшіе китайскіе кенты (городки), вокругъ которыхъ группируется всякаго рода растительность, а такъ какъ эти поселенія находятся другъ отъ друга въ самомъ незначительномъ разстояніи, то вся долина представляетъ сплошной оазисъ. Нѣтъ ни одного, самаго маленькаго городка, гдѣ бы не было довольно значительныхъ посѣвовъ клевера. Цѣна на этотъ прекрасный кормъ для лошадей была во время китайскаго владычества баснословно низкая: сто сноповъ стоили, напримѣръ, одинъ мискалъ (20 копѣекъ), да и теперь можно купить такое количество за 50 копѣекъ. Сравнительно недороже былъ и зерновой кормъ; ячмень можно и въ настоящее время купить по 15 копѣекъ за пудъ, а овесъ по 15 и 20 копѣекъ за *хо* (около 3½ пудовъ) (¹).

(¹) Какъ примѣръ замѣчательно низкихъ цѣнъ на сельско-хозяйственные продукты въ Кульджѣ, приведемъ стоимость нѣкоторыхъ изъ нихъ въ 1871 году: 3½ пуда отличной пшеничной муки—18 коп., 3½ пуда рису—60 коп., 3½ пуда постнаго масла—1 р. 20 к. и т. д.

Digitized by Google

При такихъ благопріятныхъ условіяхъ, разведеніе лошадей является здѣсь очень выгодною отраслью хозяйства, и если это дѣло не получило до сихъ поръ желаемаго развитія, то единственно потому, что спросъ на лошадей ограничивается однимъ мѣстнымъ потребленіемъ. Но нѣтъ ни малѣйшаго сомнѣнія, что, при возможности сбыта, туземцы обратятъ на коневодство серьезное вниманіе.

Лошади киргизовъ кульджинскаго раіона нѣсколько рослѣе и шире, чѣмъ въ другихъ частяхъ степи; въ остальномъ же онѣ не имѣютъ выдающагося различія. Въ этомъ краѣ особенно замѣчательны лошади торгоутовъ, которыя китайцами цѣнились очень дорого. Торгоуты сначала кочевали въ долинѣ рѣкъ большаго и малаго Юлдузовъ, а съ 1871 года перешли на р. Кунгезъ. Это сильное и воинственное племя, отстоявшее свою независимость и отъ мусульманъ, и отъ китайцевъ, держалось всегда въ сторонѣ отъ всѣхъ неурядицъ западнаго Китая и совершенно покойно развивало свои экономическія силы. Главное занятіе торгоутовъ—скотоводство, въ которомъ они достигли замѣчательнаго совершенства. Не только лошади, но и рогатый скотъ и овцы торгоутовъ рѣзко отличаются своими качествами отъ другихъ мѣстныхъ породъ.

Происхожденіе торгоутскихъ лошадей на столько же неизвѣстно, какъ и киргизскихъ, но свойства первыхъ указываютъ на бо́льшую ихъ породистость. Намъ доводилось видѣть такіе экземпляры, которыхъ можно было принять за хорошихъ заводскихъ лошадей. Ростъ въ два и три вершка между ними не рѣдкость, и при этомъ онѣ чрезвычайно красивы. Въ числѣ этихъ лошадей очень много иноходцевъ или обладающихъ замѣчательною ходою. Едва ли можно отнести это къ свойствамъ расы, какъ полагаютъ нѣкоторые изъ путешественниковъ, посѣтившихъ кочевья торгоутовъ; гораздо вѣроятнѣе, что такое движеніе есть результатъ особаго рода пріѣздки. У торгоутовъ попадаются иногда и превосходные рысаки, которые могутъ совершенно правильною рысью пройти версту въ двѣ минуты съ небольшимъ; скорость эта весьма значительна, если принять въ соображеніе, что еще недавно на нашихъ рысистыхъ ипподромахъ существовала нормальная скорость для рысака 2 минуты 13 секундъ. У одного изъ нашихъ офицеровъ былъ такой рысакъ, который могъ бы явиться даже и на столичный ипподромъ. Это былъ темно-караковый конь, вершковъ двухъ росту, очень правильно сложенный, плотный и красивый. Онъ обыкновенно начиналъ бѣгъ особеннымъ ходомъ, нѣсколько похожимъ на иноходь, но впослѣдствіи, увеличивая скорость, переходилъ въ совершенно правильную рысь и держался на этомъ алюрѣ очень долго. Эта лошадь была непомѣрной силы; на ней совершались такія поѣздки, которымъ могутъ повѣрить

Digitized by Google

только тѣ, кто жилъ въ томъ краѣ и самъ испыталъ мѣстныхъ лошадей; а между тѣмъ за этого коня было заплачено всего 70 рублей.

Въ самой Кульджѣ, на одной изъ крупчатныхъ мельницъ, мы видѣли двухъ золотисто-рыжихъ жеребцовъ, которые смѣло могли бы быть хорошими офицерскими лошадьми въ регулярной кавалеріи. Они были почти трехъ вершковъ росту и до такой степени похожи одинъ на другаго, что трудно было ихъ различить. Хозяинъ мельницы говорилъ, что его жеребцы отдыхали въ сутки всего около десяти часовъ; между тѣмъ трудъ ихъ былъ очень тяжелый, не смотря на то, что имъ приходилось ходить только шагомъ, вокругъ мельничной шестерни. Жеребцы эти были куплены у торгоутовъ, если не ошибаемся, за 90 рублей.

Вообще торгоутскія лошади рослы, сухи, костисты, очень легки на ходу, быстры и неутомимы. Замѣчательно еще, что у торгоутовъ почти совсѣмъ нѣтъ лошадей грязной или неопредѣленной масти, а напротивъ, онѣ отличаются красотою шерсти, которая не всегда встрѣчается даже и на хорошихъ заводахъ.

Въ кульджинскомъ краѣ, сверхъ того, есть довольно интересная порода муловъ, которые могли бы быть очень и очень полезны для военныхъ надобностей. Эти мулы или, какъ ихъ называютъ туземцы, каширы происходятъ отъ помѣси мѣстныхъ кобылъ съ ослами или ишаками. Хорошій каширъ съ виду почти ничѣмъ не отличается отъ лошади; только уши у него нѣсколько длиннѣе, при довольно бѣдной растительности въ гривѣ и хвостѣ. Каширы иногда бываютъ болѣе трехъ вершковъ росту и очень красивой масти. Однажды мы видѣли сѣраго въ яблокахъ кашира, котораго можно было принять за довольно нарядную лошадь; даже ухо его не бросалось въ глаза своею уродливостью, а движеніе подъ сѣдломъ не было лишено нѣкоторой граціи.

Эта оригинальная помѣсь обладаетъ невѣроятною силою и выносливостью. Вѣсъ вьюка на обыкновеннаго кашира полагается въ 15 пудовъ, а на лучшихъ изъ нихъ вьючатъ и по 20 пудовъ; въ тягѣ они проявляютъ тоже гериулесовскую силу. При этомъ у нихъ очень развязное движеніе и довольно быстрые алюры. Киргизы считаютъ, что каширъ вчетверо сильнѣе и выносливѣе ихъ лошадей. Вслѣдствіе такихъ качествъ, они цѣнятся тамъ очень дорого, и весьма посредственнаго кашира нельзя купить дешевле 100 рублей, иногда же цѣна доходитъ и до 300 рублей, а болѣе замѣчательныхъ не продаютъ ни за какія деньги. Для артилеріи, особенно горной, кашира можно считать идеаломъ движущей силы. Хотя въ настоящее время они по цѣнѣ и недоступны для ремонтированія, но если отдаленный Туркестанъ сдѣлается нашимъ

Digitized by Google

военно-конскимъ рынкомъ, то усилится производство и этой полезной помѣси, а вслѣдствіе того и цѣна понизится.

---

Изъ всего предыдущаго, намъ кажется, можно вывести слѣдующія заключенія: 1) что киргизская лошадь составляетъ идеалъ военнаго коня, въ самомъ обширномъ значеніи этого слова; 2) по своему количеству эти лошади могутъ удовлетворить потребности большой арміи; 3) выѣздка ихъ можетъ быть окончена весьма скоро (1), и 4) цѣна на этихъ лошадей такая, за которую едва ли можно гдѣ нибудь пріобрѣсти самую плохую лошадь.

Для полнаго убѣжденія въ возможности дать киргизской лошади мѣсто въ нашей арміи, остается разобрать три вопроса: 1) способна ли эта лошадь къ аклиматизаціи; 2) какое вліяніе будетъ имѣть на нее перемѣна условій въ содержаніи, кормѣ и т. д., и 3) въ какой степени удобна доставка лошадей въ Европейскую Россію, особенно въ большомъ числѣ?

Что касается собственно до измѣненій въ температурѣ, то нѣтъ ни малѣйшаго основанія предполагать, чтобы это обстоятельство дурно отразилось на киргизской лошади. Въ степи хотя и есть мѣста, гдѣ зимы почти не бываетъ, но ихъ очень мало, и они попадаются развѣ только на южныхъ склонахъ большихъ горныхъ кряжей; затѣмъ, на всемъ остальномъ пространствѣ зима держится три, иногда четыре мѣсяца, и каждый годъ морозы доходятъ до 20 градусовъ и болѣе. Гораздо вѣроятнѣе было бы предположить, что на степнаго коня, привыкшаго къ сухому воздуху, дурно повліяетъ нѣсколько большая влажность атмосферы Европейской Россіи. Но и этого нельзя утверждать, такъ какъ многіе киргизы кочуютъ на довольно низкихъ, даже болотистыхъ мѣстахъ, а все-таки лошади ихъ удерживаютъ тотъ же типъ; онѣ, быть можетъ, по складу нѣсколько и сырѣе горныхъ, но качества ихъ почти одни и тѣ же.

Другой, и самый серьезный вопросъ—измѣненіе условій въ содержаніи, сообразно той обстановкѣ, въ которую лошадь попадетъ въ войскахъ. Въ этомъ случаѣ самымъ важнымъ обстоятельствомъ является конюшенное содержаніе; къ нему киргизскій конь совершенно непривыченъ, такъ какъ съ первой минуты своей жизни онъ находится всегда подъ открытымъ небомъ. На сколько могли мы замѣтить, переходъ къ конюшенному помѣщенію не имѣетъ для киргизской лошади вредныхъ

(1) Этого, напримѣръ, никакъ нельзя сказать о донскихъ лошадяхъ; онѣ часто во всю ихъ службу не могутъ быть пріучены даже къ ковкѣ и вообще упорно сохраняютъ всѣ свои дурныя привычки и неукротимый нравъ, тогда какъ киргизскій конь чрезвычайно податливъ требованіямъ человѣка.

Digitized by Google

послѣдствій. Правда, сначала она дѣлается нѣсколько скучною и даже мало ѣстъ, но это продолжается недолго. Понятно, конюшни пограничнаго отряда нельзя сравнивать съ тѣми, которыя существуютъ для гвардіи и нѣкоторыхъ другихъ полковъ: въ отрядѣ конюшня дѣлается изъ тальниковаго плетня или изъ камыша, вслѣдствіе чего воздухъ конюшни мало отличается отъ наружнаго. Но вѣдь и большинство нашей армейской кавалеріи помѣщается въ конюшняхъ, стѣны которыхъ состоятъ изъ соломы, или изъ того же камыша; слѣдовательно, въ этомъ смыслѣ условія совершенно одинаковы. Во всякомъ случаѣ, для киргизской лошади, по нашему мнѣнію, не такъ важно отсутствіе чистаго степнаго воздуха, какъ лишеніе свободы. Въ этомъ отношеніи мы имѣли возможность слѣдить за довольно значительнымъ количествомъ степныхъ лошадей въ отрядѣ. Тамъ хотя и пользуются всякимъ случаемъ выпустить лошадей въ табунъ, но иногда ихъ держатъ на поводу даже весною и лѣтомъ; не смотря на это, между ними не было никакихъ болѣзней. Мы замѣтили только, что на большинствѣ киргизскихъ лошадей, поставленныхъ въ хорошую конюшню, появляется очень много перхоти, отъ слущиванія верхней кожицы; при этомъ волосъ поднимается, шерсть дѣлается, какъ говорятъ, «опрокинутою», и на первый взглядъ кажется, что у лошади парши. Черезъ недѣлю или полторы это совершенно проходитъ, а при хорошей чисткѣ и ранѣе. Впрочемъ, такое явленіе, по всей вѣроятности, происходитъ не столько отъ конюшеннаго помѣщенія, сколько вслѣдствіе зернового фуража, съ которымъ обыкновенно сопряжено содержаніе на поводѣ.

Киргизская лошадь зернового корма совсѣмъ не знаетъ; исключеніе дѣлается только для тѣхъ лошадей, которыя приготовляются на скачку; но и имъ даютъ лишь по нѣсколько пригоршней овса или ячменя. Поэтому, лошадь привыкаетъ къ зерну исподоволь и сначала ѣстъ его не совсѣмъ охотно. Въ первое время почти у всѣхъ лошадей появляются насосы, которые еще болѣе затрудняютъ пережевываніе овса или ячменя; это повторяется нѣсколько разъ, но впослѣдствіи онѣ очень хорошо привыкаютъ къ новому для нихъ корму и могутъ выѣдать по цѣлой мѣркѣ овса и болѣе. Примѣромъ могутъ служить почтовыя станціи Туркестанскаго края, гдѣ лошади исключительно киргизскія.

Весною киргизская лошадь, стоящая на поводѣ, видимо тоскуетъ по своей родинѣ—привольной и безграничной степи. Въ это время лошадь нѣсколько слабѣетъ и въ физическомъ отношеніи: у ней является сильная потливость и она спадаетъ съ тѣла. Конечно, если есть возможность, то лучше всего на этотъ періодъ выпустить лошадей въ табунъ, гдѣ даже и при совершенномъ отсутствіи зернового фуража онѣ ни-

Digitized by Google

сколько не потеряютъ силы; но и безъ этого недѣли черезъ три лошадь приходитъ въ свое нормальное состояніе.

Въ конюшнѣ Его Высочества Великаго Князя Константина Николаевича есть сѣрый киргизскій конь «Бозумбай», приведенный послѣ хивинской экспедиціи. По своему корпусу онъ можетъ служить довольно хорошимъ представителемъ киргизскаго типа; но онъ малъ ростомъ, голова у него нѣсколько тяжела, и въ этомъ отношеніи онъ не похожъ на тѣхъ лошадей, которыя встрѣчаются въ Семирѣчьѣ. Этотъ конь, между прочимъ, служитъ наглядным примѣромъ того, что киргизская лошадь способна переносить нашъ климатъ, конюшенное содержаніе (1) и другія условія регулярной службы.

Остается послѣдній и довольно существенный вопросъ: какимъ образомъ, какимъ путемъ и въ какой срокъ могутъ быть доставлены лошади изъ степи до ближайшей желѣзной дороги? Въ этомъ отношеніи, прежде всего, надо рѣшить: какія изъ киргизскихъ лошадей лучше и болѣе соотвѣтствуютъ нашимъ современнымъ требованіямъ? Лошади Внутренней орды, ближайшей къ Оренбургу, достаточно хорошо описаны гг. Вогакомъ и Гардеромъ (2); сверхъ того, объ этихъ лошадяхъ имѣется нѣсколько и офиціальныхъ свѣдѣній въ главномъ управленіи государственнаго коннозаводства. Безспорно, что качества ихъ вполнѣ удовлетворяютъ военнымъ потребностямъ; но мы смѣемъ думать, что онѣ далеко ниже семирѣченскихъ, особенно лошадей кульджинскаго края. Слѣдовательно, если представляется какая нибудь возможность, то гораздо выгоднѣе воспользоваться лошадьми этихъ двухъ мѣстностей.

Извѣстно, что въ былыя времена, всѣ наши армейскіе ремонтеры водили своихъ лошадей до мѣста сдачи «гономъ», т. е. всѣ лошади, исключая жеребцовъ, сбивались въ табунъ и такимъ образомъ прогонялись до конечнаго пункта. Тотъ же самый способъ можетъ быть примѣненъ и для доставки киргизскихъ лошадей. Онѣ держатся въ табунѣ очень хорошо, если хотя немного попривыкнутъ къ своимъ товарищамъ. Особенно большаго конвоя для препровожденія табуновъ не потребуется: если у киргизовъ два, три человѣка охраняютъ табунъ въ нѣсколько сотъ головъ и не бываетъ случая, чтобы лошадь отбилась отъ табуна, то, назначивъ по одному проводнику на каждыя 20 лошадей, можно вполнѣ поручиться за ихъ сохранность. Въ одномъ табунѣ, безъ всякихъ затрудненій, можетъ быть 200 головъ, и если назначить къ нимъ 12

(1) Надо замѣтить, что конюшня при дворцѣ Его Высочества скорѣе похожа на хорошую комнату, а слѣдовательно для киргизскаго коня наименѣе благопріятна.

(2) «Военный Сборникъ» 1873 г., № 9 и 1875 г., №№ 10-й и 11-й.

Digitized by Google

человѣкъ, то въ числѣ ихъ будетъ и старшій, какъ лицо отвѣтственное, и его помощникъ. Было бы очень полезно, если бы табунщиками были сами киргизы, потому что никто лучше ихъ не съумѣетъ управиться съ большимъ табуномъ. Прислуга киргизская крайне неприхотлива и стоитъ очень дешево. Такъ называемые «лоучи», которые нанимаются для сопровожденія каравановъ, получаютъ обыкновенно по три рубля въ мѣсяцъ, а иногда и меньше, причемъ довольствуются самымъ скуднымъ кормомъ отъ хозяина.

Покупка лошадей можетъ быть произведена или особыми ремонтерами при содѣйствіи мѣстной администраціи, или же просто по распоряженію губернатора, подъ руководствомъ уѣздныхъ начальниковъ. Этотъ послѣдній способъ возможенъ потому, что въ степи нѣтъ такихъ безконечныхъ разновидностей лошади, какъ въ Россіи, а недостатки и пороки составляютъ тамъ явленіе очень рѣдкое; такъ что если назначить мѣру и лѣта, то смѣло можно надѣяться, что и безъ участія спеціалистовъ мы получимъ ровный, односортный ремонтъ. Было бы полезно также привлечь къ участію въ этомъ дѣлѣ и туземную власть, въ лицѣ помощниковъ уѣздныхъ начальниковъ и волостныхъ управителей.

Если покупную цѣну на мѣстѣ опредѣлить въ 40 рублей, то кочевники на перерывъ будутъ приводить лошадей и выборъ представится огромный. Въ Семирѣчьѣ средняя цѣна лошади около 20 рублей; за эту сумму торговцы принимаютъ лошадей отъ киргизовъ въ уплату за товаръ и таже самая цифра принимается въ разсчетъ при всякаго рода вознагражденіяхъ по суду, или взаимному соглашенію.

Назначеніе цѣны вдвое противъ мѣстной дастъ возможность выбирать самыхъ лучшихъ лошадей и вмѣстѣ съ тѣмъ будетъ истиннымъ благодѣяніемъ для киргизовъ. И дѣйствительно, если представить себѣ, какихъ страшныхъ усилій стоитъ киргизу заплатить даже и ту ничтожную подать, которая полагается съ него, то будетъ вполнѣ понятно значеніе предлагаемой нами мѣры. Киргизы, какъ извѣстно, сами по себѣ не производятъ никакихъ цѣнностей, которыя могли бы быть предметомъ промышленности; вся дѣятельность кочевниковъ направлена къ удовлетворенію насущныхъ потребностей, въ тѣсной рамкѣ кочевой жизни. Ясно, что при такихъ условіяхъ киргизу не откуда достать денегъ, какъ бы мало ихъ ни требовалось. Вотъ почему большинство киргизовъ, передъ уплатою кибиточнаго сбора прибѣгаютъ къ такъ называемому «займу подъ барановъ». Это дѣлается такимъ образомъ: капиталистъ ссужаетъ киргиза, за поручительствомъ волостнаго управителя, извѣстною суммою и черезъ восемь мѣсяцевъ за каждый рубль получаетъ барана, цѣна котораго на мѣстѣ около двухъ рублей, а иногда и больше.

Digitized by Google

Такимъ порядкомъ совершаются самыя значительныя торговыя сдѣлки на скотъ, изъ чего видно, что продажа скота, большею частію, имѣетъ принудительный характеръ, слѣдовательно, не можетъ быть выгодна продавцу. Купцы и другіе кредиторы, собирающіе скотъ съ должниковъ, хотя и придерживаются извѣстной нормальной оцѣнки (баранъ 2 р., лошадь 20 р.), но въ своихъ разсчетахъ сверхъ извѣстныхъ условій налагаютъ еще и чудовищные проценты, крайне разорительные для должника. Единственнымъ средствомъ для самостоятельной уплаты кибиточной подати служитъ звѣриная охота, но ею пользуются, сравнительно, очень немногіе.

Итакъ, цѣна въ 40 рублей, непосредственно и цѣликомъ получаемая коневодомъ за его лошадь, несомнѣнно подниметъ уровень благосостоянія кочеваго населенія, и притомъ будетъ очень выгодна для казны. Чтобы объяснить послѣднее предположеніе, слѣдуетъ разсчитать стоимость привода лошади. Въ этомъ разсчетѣ самое важное значеніе имѣетъ срокъ, въ который лошади могутъ быть доставлены; онъ не будетъ особенно значителенъ, не смотря на огромное разстояніе, отдѣляющее степь отъ Россіи. Если киргизская лошадь, подъ сѣдломъ или съ большимъ вьюкомъ, способна дѣлать переѣзды, о которыхъ говорилось выше, то, безъ всякаго сомнѣнія, ей ничего не значитъ ежедневный переходъ въ 50, даже 60 верстъ. Такіе переходы не будутъ удивительны для тѣхъ, кто знаетъ, какимъ образомъ барантачи-киргизы прогоняютъ отбарантованные табуны. Въ этихъ случаяхъ, табунамъ иногда приходится дѣлать по 100 верстъ въ одну ночь, а затѣмъ, послѣ незначительнаго отдыха, снова пускаться въ путь; и не смотря на то, весьма рѣдко случается встрѣтить въ тылу барантачей отсталую лошадь. Можно смѣло увѣрить, что при назначеніи переходовъ въ 60 верстъ, лошади придутъ совершенно свѣжими, а при достаточномъ кормѣ даже въ нѣсколько лучшемъ видѣ, чѣмъ онѣ будутъ взяты отъ киргизовъ.

При такомъ разсчетѣ перегоновъ, табунъ можетъ придти изъ г. Сергіополя въ Оренбургъ (1) въ 35 дней, а если прибавить дневки, то самое большое въ 40 дней. Отъ г. Вѣрнаго (2) до Оренбурга разстояніе нѣсколько больше, но во всякомъ случаѣ можно дойти туда въ 45 дней. Полагая на продовольствіе каждой лошади по 40 коп. въ сутки, окажется, что надо прибавить къ ремонтной цѣнѣ около 20 рублей, а съ расходомъ на проводниковъ—никакъ не болѣе 25 рублей. Слѣдовательно, каждая лошадь въ Оренбургѣ обойдется въ 65 рублей. Прини-

(1) На Акмолы, Атбасаръ, Орскъ.

(2) На Аулія-ата и далѣе караванною дорогою, или же почтовымъ трактомъ, что нѣсколько дальше.

Digitized by Google

мая затѣмъ въ соображеніе провозную плату до самыхъ отдаленныхъ пунктовъ сдачи лошадей, цѣна ихъ не можетъ быть выше 90 рублей, т. е. далеко меньше той, которая полагается за лошадь, взятую на основаніи военно-конской повинности.

По сдѣланному разсчету, оказывается, что для пригона лошадей изъ степи нужно вовсе не такъ много времени; до устройства южныхъ линій желѣзныхъ дорогъ, полтора мѣсяца были обыкновеннымъ срокомъ для привода ремонтовъ изъ депо. Но, въ настоящее время, можетъ встрѣтиться надобность и въ болѣе спѣшной поставкѣ; въ этомъ случаѣ, конская повинность, безъ сомнѣнія, окажетъ незамѣнимую услугу. Лошади могутъ быть взяты отъ мѣстныхъ жителей только для первой линіи мобилизируемыхъ войскъ, причемъ можно болѣе строго выбирать лишь извѣстный сортъ. Для другихъ же частей, если позволитъ время, выгоднѣе во всѣхъ отношеніяхъ—воспользоваться неистощимыми коневыми средствами киргизскихъ степей. Сверхъ того, они могутъ служить постояннымъ источникомъ для *пополненія убыли лошадей* въ арміи, которая въ продолжительную кампанію всегда бываетъ очень значительна.

Намъ не случалось видѣть лошадей Оренбургскаго края, но по свидѣтельству знатоковъ, у нѣкоторыхъ киргизскихъ родовъ есть превосходные табуны. Особенно замѣчательны лошади джагабайлинцевъ, которые кочуютъ по верховьямъ рѣки Тобола и по рѣки Тургаю. Ростъ этихъ лошадей доходитъ до трехъ вершковъ, онѣ чрезвычайно сильны, выносливы и обладаютъ замѣчательною рысью. Въ той же мѣстности кочуютъ тислинцы, лошади которыхъ хотя и болѣе смѣшанной породы, но также вполнѣ пригодны для военной службы. По рѣкамъ Эмбѣ и Иргизу у чиклинцевъ можно найти много хорошихъ лошадей; въ числѣ послѣднихъ часто попадаются иноходцы, хотя и не очень быстрые, но съ хорошею ходою; хороши также лошади адаевцевъ, кочующихъ между Аральскимъ и Каспійскимъ морями; онѣ, за очень небольшими исключеніями, не меньше двухъ вершковъ росту и представляютъ собою какъ бы самостоятельный типъ. Онѣ очень сухи, отлично скачутъ и въ высшей степени выносливы.

Лошади въ Оренбургскомъ краѣ дороже семирѣченскихъ, но за то и доставка ихъ обойдется гораздо дешевле; сверхъ того, онѣ могутъ быть поставлены для войскъ въ самое непродолжительное время по оренбургской желѣзной дорогѣ.

А. Ш*.

Digitized by Google

# ЗАМѢТКИ

## О СОВРЕМЕННОМЪ СОСТОЯНІИ ИТАЛІАНСКОЙ АРМІИ.

### I.

Система комплектованія арміи. — Рекрутскіе военные округа. — Положеніе объ однолѣтнихъ вольноопредѣляющихся. — Организація арміи.

Вооруженныя силы италіанскаго королевства состоятъ изъ: 1) дѣйствующихъ войскъ, 2) подвижной милиціи и 3) территоріальной милиціи.

Первая изъ этихъ категорій составляетъ собственно полевую армію и въ мирное время заключаетъ въ себѣ какъ людей, служащихъ подъ знаменами, такъ и людей, находящихся въ безсрочномъ отпуску и назначаемыхъ для пополненія, въ случаѣ войны, частей до штатовъ военнаго времени.

Подвижная милиція назначается для формированія во время войны резервной арміи и запасныхъ частей, а чины территоріальной милиціи призываются на службу только въ крайнемъ случаѣ, при вторженіи непріятеля въ страну.

Обязательство отбывать воинскую повинность начинается для каждаго италіанца съ 20-ти-лѣтняго возраста и продолжается въ теченіе 19 лѣтъ. Срокъ службы подъ знаменами въ мирное время три года, но какъ армія, по экономическимъ условіямъ, не имѣетъ возможности вмѣстить въ рамки своей мирной организаціи цѣликомъ всѣ три контингента двадцатилѣтокъ, то ежегодно только часть послѣднихъ призывается непосредственно подъ знамена, а остальные назначаются прямо въ безсрочный отпускъ; лица же, освобождаемыя отъ военной службы, въ мирное время, по семейнымъ обстоятельствамъ, совсѣмъ не поступаютъ въ дѣйствующую армію, а зачисляются въ территоріальную милицію. Такимъ образомъ, ежегодный контингентъ распредѣляется слѣдующимъ образомъ: первая категорія (около 65,000 человѣкъ) должна служить: три года подъ знаменами (въ кавалеріи—четыре года), пять лѣтъ въ безсрочномъ отпуску (въ кавалеріи — четыре года), четыре года въ подвижной милиціи и семь лѣтъ въ милиціи территоріальной. Вторая категорія (около 30,000) служитъ: въ безсрочномъ отпуску—пять лѣтъ, въ подвижной милиціи — семь лѣтъ и въ территоріальной—также семь лѣтъ. Третья

Digitized by Google

категорія, какъ сказано, зачисляется прямо въ территоріальную милицію, гдѣ и остается въ теченіе всѣхъ 19 лѣтъ.

Размѣръ ежегоднаго бюджета не дозволяетъ военному министерству содержать въ мирное время подъ ружьемъ первую категорію контингентовъ полные три года, почему министръ увольняетъ обыкновенно въ отпускъ послѣдній срокъ нѣсколькими мѣсяцами ранѣе истеченія третьяго года, такъ что служба подъ знаменами продолжается въ большинствѣ случаевъ около 33-хъ мѣсяцевъ, а иногда и менѣе.

Люди второй категоріи призыва въ теченіе первыхъ пяти лѣтъ службы, т. е. во время нахожденія въ безсрочномъ отпуску, могутъ быть призываемы для періодическихъ обученій нѣсколько разъ, каждый разъ не болѣе чѣмъ на 40—50 дней, а въ суммѣ за всѣ пять лѣтъ не болѣе пяти мѣсяцевъ; обыкновенно же люди эти собираются по одному разу.

Такимъ образомъ, Италія, содержа въ мирное время армію, считая съ постояннымъ составомъ, въ 200,000—240,000, можетъ выставить въ военное время: до 650,000 полевыхъ войскъ, до 460,000 подвижной милиціи и до 500,000 территоріальной милиціи, а всего до полутора милліона. Изъ этого числа полевая армія болѣе чѣмъ на $^3/_4$, а подвижная милиція немного болѣе чѣмъ на половину состоятъ изъ людей, прошедшихъ черезъ ряды дѣйствующей арміи; остальные же люди, входящіе въ составъ этихъ разрядовъ вооруженныхъ силъ, хотя не проходятъ черезъ ряды арміи, но, тѣмъ не менѣе, получаютъ нѣкоторую, хотя, правда, весьма слабую, подготовку при періодическихъ сборахъ для ученій во время нахожденія ихъ въ безсрочномъ отпуску.

Во время нахожденія въ безсрочномъ отпуску военнослужащіе считаются въ тѣхъ полкахъ, въ которыхъ они служили (а тѣ, которые не служили подъ знаменами — въ тѣхъ полкахъ, къ которымъ ихъ приписываютъ), и при приведеніи арміи на военное положеніе они вновь поступаютъ въ свои части, укомплектовывая ихъ до штатовъ военнаго времени. Изъ людей подвижной милиціи формируютъ въ военное время запасные и резервные баталіоны по рекрутскимъ округамъ, причемъ уже въ мирное время—люди росписаны по баталіонамъ и назначены командиры баталіоновъ и ротъ изъ числа офицеровъ, числящихся въ милиціи; баталіоны подвижной милиціи сводятся въ полки только въ военное время по усмотрѣнію военнаго министра. Территоріальная милиція въ мирное время никакой организаціи не имѣетъ.

Для комплектованія и мобилизаціи арміи вся страна раздѣлена на 63 рекрутскихъ округа (distretti militari), на которыхъ и лежитъ вся работа по призыву новобранцевъ, по перечисленію военнослужащихъ изъ



Digitized by Google

одной категоріи войскъ въ другія, по составленію списковъ отпускнымъ и милиціоннымъ чинамъ, по призыву чиновъ арміи при мобилизаціи и т. д. Къ каждому изъ такихъ округовъ приписано нѣсколько полковъ, которые и получаютъ изъ него рекрутъ, причемъ полки эти не расположены на территоріи округа, а напротивъ, могутъ быть расположены въ самыхъ отдаленныхъ отъ округа провинціяхъ. Каждый полкъ получаетъ своихъ рекрутъ не изъ одного округа, а изъ нѣсколькихъ (5—7), съ соблюденіемъ только того условія, чтобы полки получали своихъ людей постоянно изъ однихъ и тѣхъ же округовъ, точно такъ же какъ округа имѣютъ дѣло всегда съ одними и тѣми же полками. Такая система, не представляющая, быть можетъ, большихъ неудобствъ въ мирное время, неминуемо должна будетъ вредно отразиться на быстротѣ и успѣшности хода мобилизаціи войскъ, когда придется перебрасывать отпускныхъ изъ сѣверныхъ округовъ въ части, квартирующія на югѣ и обратно; но система эта принята изъ политическихъ видовъ, дабы не составлять части изъ людей одной и той же провинціи и, придавъ арміи во всѣхъ ея частяхъ болѣе однородный составъ, создать единую, національную, италіанскую армію и избѣгнуть, такимъ образомъ, въ войскахъ проявленій провинціальныхъ стремленій. Принять же систему смѣшанную, какъ во Франціи (т. е. для комплектованія арміи—систему національную, а для мобилизаціи—систему территоріальную), италіанское правительство не рѣшается въ виду того, чтобы люди служили и въ военное время въ тѣхъ частяхъ, въ которыхъ они получили свое военное образованіе. Территоріальная система, допускается только для подвижной милиціи, баталіоны которой организуются по округамъ, но и при этомъ соединеніе баталіоновъ въ полки предоставляется, какъ мы видѣли, военному министру, который можетъ сводить въ одинъ полкъ баталіоны различныхъ округовъ.

Каждый рекрутскій военный округъ (distretti militari) состоитъ подъ управленіемъ полковника и имѣетъ при себѣ нѣсколько (3—5) ротъ небольшой численности, которыя назначаются для службы при управленіяхъ округовъ, а также для обученія безсрочно-отпускныхъ чиновъ второй категоріи контингентовъ; рекруты для этихъ ротъ получаются не изъ того округа, при которыхъ состоятъ, а изъ другихъ округовъ, такъ что рекрутскій округъ не оставляетъ у себя ни одного своего рекрута, а всѣхъ безъ исключенія отправляетъ въ полевыя части и въ роты другихъ округовъ. При управленіяхъ рекрутскихъ округовъ имѣются обширные магазины съ запасомъ готовыхъ вещей (на 2,000—4,000 человѣкъ), получаемыхъ ими частью изъ казенныхъ мастерскихъ, а частью приготовляемыхъ собственными средствами. Вещи эти назнача-

Digitized by Google

ются, какъ для снабженія ими рекрутовъ, которые получаютъ, при поступленіи на службу, все обмундированіе и снаряженіе въ управленіяхъ округовъ, такъ и для обмундированія безсрочно-отпускныхъ въ случаѣ призыва ихъ на службу. При этомъ надо замѣтить, что въ Италіи все платье, а также солдатское снаряженіе (даже ранцы и палатки), за исключеніемъ оружія и всего относящагося къ нему (портупеи, патронныя сумы), солдаты покупаютъ у правительства, на что каждому человѣку при его поступленіи на службу отпускается: въ пѣхотѣ — 100 лиръ (25 руб.), а въ кавалеріи — 150 лиръ (38 руб.); на эти деньги солдатъ долженъ завести себѣ все, покупая вещи изъ казенныхъ магазиновъ за извѣстную, установленную положеніемъ, цѣну. Отпускаемыхъ денегъ обыкновенно солдату не хватаетъ для пріобрѣтенія всѣхъ необходимыхъ предметовъ и онъ сразу входитъ въ долгъ. Затѣмъ, на службѣ солдатъ получаетъ ежедневно извѣстную сумму на всѣ его нужды, причемъ часть этой платы отчисляется на обмундированіе; изъ этихъ вычетовъ у каждаго человѣка составляется небольшая сумма, которая идетъ на покрытіе первоначальнаго долга, а затѣмъ, на пріобрѣтеніе вещей въ замѣнъ износившихся, причемъ бережливый и акуратный солдатъ составляетъ, ко времени своего увольненія въ отпускъ, экономію (иногда болѣе 100 лиръ), которая и выдается ему на руки. Казалось бы, что при такой системѣ люди, изъ желанія побольше съэкономить, будутъ носить черезъ-чуръ старое платье и будутъ ходить оборванцами, но этого не замѣчается, и офицеры говорятъ, что обыкновенно не встрѣчается никакого затрудненія или противорѣчія при указаніи солдату, что ему пора перемѣнить то, или другое изъ своей одежды. Надо, впрочемъ, сказать, что при незначительности суммы, отпускаемой на одежду и снаряженіе, солдаты въ отношеніи обмундированія весьма бѣдны и ни у одного нѣтъ болѣе одной пары платья, причемъ даже въ тѣхъ частяхъ, въ которыхъ имѣются шинели, у солдатъ нѣтъ мундировъ и обратно, въ тѣхъ частяхъ, гдѣ носятъ мундиры, солдаты не имѣютъ шинелей.

На обязанности управленій рекрутскихъ округовъ лежитъ, какъ было сказано, обученіе безсрочно-отпускныхъ людей второй категоріи во время сборовъ ихъ, для чего безсрочные каждаго контингента раздѣляются на три очереди, такъ какъ малочисленность ротъ, состоящихъ при округахъ, не позволяетъ собирать всѣхъ въ одинъ разъ. Впрочемъ, при управленіяхъ округовъ обучаются только безсрочно-отпускные пѣхотные, а безсрочные остальныхъ родовъ оружій распредѣляются по частямъ войскъ, въ которыхъ имъ и дается первоначальная военная подготовка.

Затѣмъ, при управленіяхъ же рекрутскихъ округовъ имѣются команды

Digitized by Google

пѣхотныхъ однолѣтнихъ вольноопредѣляющихся, которые состоятъ на особомъ положеніи и которые помѣщаются, обучаются и довольствуются отдѣльно отъ прочихъ.

Положенія, на которыхъ допускаются вольноопредѣляющіеся въ италіанской арміи, заключаются въ слѣдующемъ: молодые люди, желающіе воспользоваться болѣе короткими сроками службы подъ знаменами, должны ранѣе достиженія призывнаго возраста изъявить желаніе поступить въ военную службу волонтерами безъ жребія, на правахъ однолѣтнихъ вольноопредѣляющихся, причемъ они должны представить дипломы объ окончаніи курса въ учебныхъ заведеніяхъ извѣстныхъ разрядовъ, или выдержать экзаменъ по особо установленной, необширной программѣ (для волонтеровъ, желающихъ проходить службу въ артилеріи и въ инженерныхъ войскахъ, требованія значительно строже чѣмъ для пѣхотныхъ и кавалерійскихъ); кромѣ того, они должны внести извѣстную сумму денегъ (въ кавалеріи—1,600 лиръ, а въ прочихъ родахъ оружія—1,200 лиръ). Однолѣтніе волонтеры пѣхотныхъ частей, какъ сказано, составляютъ особыя команды при управленіяхъ рекрутскихъ военныхъ округовъ; волонтеры же остальныхъ родовъ оружія распредѣляются по частямъ войскъ, гдѣ также составляютъ особыя команды, которыя помѣщаются и обучаются особо отъ прочихъ. При этомъ волонтеры пѣхотные могутъ имѣть столъ и ночевать у себя дома, а волонтеры, находящіеся въ частяхъ войскъ, не пользуются этими преимуществами и должны спать въ казармахъ.

Однолѣтніе вольноопредѣляющіеся, кромѣ строеваго образованія, во время нахожденія на службѣ, должны прослушать извѣстный курсъ наукъ, а по окончаніи годичной службы держать экзаменъ, невыдержаніе котораго влечетъ за собою оставленіе волонтера на службѣ сверхъ срока, но не болѣе какъ на два мѣсяца, послѣ чего производится переэкзаменовка; невыдержавшіе и переэкзаменовки отправляются въ части войскъ для отбыванія общаго срока службы. Выдержавшіе экзаменъ волонтеры держатъ второй экзаменъ на званіе унтеръ-офицера милиціи, и тѣ изъ нихъ, которые выдержатъ это второе испытаніе увольняются съ этимъ званіемъ въ милицію, но съ тѣмъ, что если они поступятъ въ дѣйствующую армію, даже въ военное время, то сохраняютъ только званіе капрала. Невыдержавшіе вторичнаго экзамена зачисляются въ безсрочный отпускъ рядовыми. По выдержаніи втораго экзамена желающіе волонтеры могутъ держать еще третій экзаменъ на званіе резервнаго офицера; выдержавшіе этотъ экзаменъ производятся въ офицеры и оставляются на службѣ подъ знаменами еще въ теченіе трехъ мѣсяцевъ, послѣ чего увольняются въ безсрочный отпускъ; еслибы такой волонтеръ пожелалъ

Digitized by Google

остаться на дѣйствительной службѣ въ званіи офицера, то онъ по выдержаніи экзамена на полученіе офицерскаго чина долженъ прослужить подъ знаменами еще одинъ годъ въ унтеръ-офицерскомъ званіи.

Внесеніе реверса при поступленіи на службу, различныя льготы, предоставляемыя волонтерамъ при прохожденіи службы, служатъ причинами того, что въ Италіи на вольноопредѣляющихся смотрятъ какъ на людей, откупающихся отъ продолжительной службы, и въ арміи мѣра эта нисколько не одобряется, а напротивъ, очень многіе находятъ ее весьма вредною и высказываютъ желаніе, чтобы право отбывать воинскую повинность однолѣтними волонтерами было предоставлено людямъ болѣе образованнымъ и способнымъ выполнить строгія экзаменныя требованія, а не людямъ болѣе или менѣе состоятельнымъ, могущимъ внести въ казну извѣстную сумму денегъ.

Постоянная италіанская армія составляется изъ 80 пѣхотныхъ полковъ, изъ которыхъ два гренадерскихъ и 78 линейныхъ, 10 стрѣлковыхъ полковъ (Reggimenti Bersaglieri), 20 кавалерійскихъ полковъ, 14 артилерійскихъ и двухъ инженерныхъ полковъ.

Пѣхотные линейные и гренадерскіе полки находятся, какъ въ мирное, такъ и въ военное время, въ составѣ трехъ баталіоновъ по четыре роты въ каждомъ; полки же стрѣлковые имѣютъ четырехбаталіонный составъ, также по четыре роты въ каждомъ баталіонѣ. Полкъ составляетъ высшую командную единицу, имѣющую постоянную организацію; слѣдующую высшую единицу составляютъ бригады, въ которыя соединяются по два, иногда по три линейныхъ полка, а иногда бригада состоитъ всего изъ одного полка: при этомъ составъ бригадъ можетъ измѣняться, такъ какъ полки перемѣняютъ мѣста квартированія независимо отъ соединенія ихъ въ бригады, почему изъ бригады можетъ перемѣнить стоянку только одинъ полкъ, съ чѣмъ вмѣстѣ онъ перемѣщается иногда въ другую бригаду; такимъ образомъ, собственно говоря, бригада въ Италіи имѣетъ характеръ территоріальный, хотя и не вполнѣ, ибо и само бригадное управленіе можетъ перемѣщаться вмѣстѣ съ своими полками изъ одного мѣста въ другое. Періодическія перемѣны мѣстъ квартированія въ италіанской арміи признаются весьма полезными, причемъ наблюдается, чтобы каждый полкъ не оставался въ одномъ городѣ или мѣстѣ болѣе трехъ лѣтъ сряду. Это дѣлается изъ политическихъ видовъ, а неудобствъ, происходящихъ отъ перемѣщенія полковъ изъ одной бригады въ другую, италіанцы не сознаютъ и, напротивъ, находятъ это выгоднымъ въ томъ отношеніи, что генералы, получая въ свое командованіе различныя части, имѣютъ возможность познакомиться съ большею частью арміи, чѣмъ

Digitized by Google

еслибы они командовали постоянно однѣми и тѣми же бригадами и дивизіями.

При каждомъ пѣхотномъ полку, кромѣ дѣйствующихъ частей, имѣются еще роты запасныя, малой численности, составленныя преимущественно изъ административныхъ чиновъ; роты эти при выступленіи полковъ въ походъ остаются на мѣстахъ квартированія и получаютъ въ завѣдываніе все оставшееся полковое имущество. Что казается до подготовленія, въ военное время, рекрутъ для пополненія убыли въ полкахъ, то еще окончательно не рѣшено, должны ли рекруты получать обученіе въ запасныхъ ротахъ, или они будутъ оставляться для этого обученія при управленіяхъ рекрутскихъ округовъ (1).

Кавалерійскіе полки въ Италіи не носятъ различныхъ названій (драгуновъ, гусаровъ и т. д.), а называются только по нумерамъ и имѣютъ всѣ одинаковую форму обмундированія, за исключеніемъ четырехъ первыхъ полковъ, которые, вмѣсто волосяныхъ шапокъ, носятъ металическія каски. Что касаетя до вооруженія, то полки разнятся въ томъ отношеніи, что первые четыре полка имѣютъ пики (обѣ шеренги), а остальные—карабины системы Ветерли съ небольшимъ штыкомъ. При этомъ надо замѣтить, что въ италіанской кавалеріи не только карабины, но и сабли надѣваются не на людей, а прикрѣпляются къ сѣдлу, что признается вполнѣ удобнымъ, такъ какъ считаютъ, что карабина со штыкомъ совершенно достаточно для спѣшившагося кавалериста.

Кавалерійскіе полки находятся въ составѣ шести эскадроновъ дѣйствующихъ и одного запаснаго малой численности, назначеніе котораго то же, что и запасныхъ ротъ въ пѣхотѣ. Дѣйствующіе эскадроны содержатся въ составѣ 120 коней, причемъ разница между штатами мирнаго и военнаго времени весьма не велика.

Кавалерійскіе полки, подобно пѣхотнымъ, соединены въ восемь бригадъ, по два или по три полка въ каждой и, какъ въ пѣхотѣ, составъ бригадъ не постоянный, а можетъ измѣняться при перемѣнѣ мѣстъ квартированія.

Италіанская артилерія состоитъ: изъ 10 полевыхъ полковъ (artiglieria da campagna) и 4-хъ крѣпостныхъ полковъ (artiglieria da fortezza); первые имѣютъ по 10 батарей каждый, а крѣпостные должны

(1) Къ составу пѣхоты, кромѣ линейныхъ и стрѣлковыхъ полковъ, относятся семь альпійскихъ баталіоновъ (battaglioni alpini), состоящіе изъ трехъ или четырехъ ротъ, имѣющихъ общую нумерацію независимо отъ баталіоновъ, въ которые онѣ соединяются, подобно тому, какъ линейные полки соединяются въ бригады, такъ что тутъ постоянною единицею является только рота. Назначаются эти войска для горной войны въ Альпахъ, близъ которыхъ они квартируютъ и въ мирное время.

Digitized by Google

имѣть по 15 ротъ, но пока сформировано только по 10 ротъ въ каждомъ полку. Полевой артилерійскій полкъ раздѣляется на три бригады, изъ которыхъ двѣ первыя имѣютъ по три батареи, а послѣдняя состоитъ изъ четырехъ батарей; трехбатарейныя бригады въ военное время и при совокупныхъ упражненіяхъ различныхъ родовъ оружія придаются пѣхотнымъ дивизіямъ, а четырехбатарейная — составляетъ корпусный резервъ. Всѣ батареи по военному положенію восьмиорудійнаго состава, а въ мирное время запряжены только шесть орудій. Дивизіонныя батареи вооружены легкими мѣдными пушками, заряжающимися съ казны, на желѣзныхъ лафетахъ; запрягаются эти орудія четырьмя лошадьми и на каждое орудіе полагается по одному четырехколесному зарядному ящику. Батареи резервной бригады имѣютъ еще до сихъ поръ старыя двѣнадцатифунтовыя пушки, заряжающіяся съ дула, на деревянныхъ лафетахъ, но эти орудія замѣняются вновь проектированными, восьмисантиметровыми, стальными пушками; впрочемъ, пока новыхъ орудій имѣется всего два, или три на всю армію.

Каждый инженерный полкъ состоитъ изъ 20 ротъ, изъ которыхъ четыре роты понтонеровъ, 14 ротъ саперовъ и двѣ роты желѣзнодорожныхъ.

Въ мирное время войска соединяются въ дивизіи, имѣющія совершенно территоріальный характеръ; такихъ дивизій 16 и въ составъ дивизій входятъ войска всѣхъ родовъ оружія, квартирующія въ извѣстномъ раіонѣ. Составъ дивизій не одинаковъ и постоянно измѣняющійся при перемѣнѣ мѣстъ квартированія. Высшими соединеніями войскъ въ мирное время являются, такъ называемыя, главныя командованія (Comandi Generali), въ которыя соединяются по двѣ, или по три территоріальныя дивизіи; такихъ командованій семь (Римъ, Флоренція, Верона, Неаполь, Миланъ, Туринъ и Палермо) и во главѣ каждаго изъ нихъ стоитъ одинъ изъ высшихъ генераловъ арміи.

При наступленіи военнаго времени бригады и дивизіи принимаютъ болѣе правильный видъ, т. е. каждая бригада составляется изъ двухъ полковъ, а соединеніе двухъ бригадъ образуетъ дивизію. Затѣмъ, изъ дивизій формируются корпуса, которые должны имѣть опредѣленный составъ, а именно, корпусъ составляется изъ: двухъ дивизій пѣхоты, одной бригады кавалеріи, одного стрѣлковаго полка, одного полка полевой артилеріи и одной саперной бригады (двѣ роты); при этомъ, въ распоряженіе каждаго изъ начальниковъ дивизій выдѣляется изъ состава кавалерійскихъ полковъ корпуса по два эскадрона, а изъ состава артилерійскаго полка, какъ было сказано выше, по одной трехбатарейной бригадѣ; остающіяся затѣмъ въ непосредственномъ распоряженіи корпуснаго

Digitized by Google

командира части (стрѣлковый полкъ, четырехбатарейная бригада батарейной артилеріи, два кавалерійскихъ четырехъ-эскадронныхъ полка и двѣ роты саперовъ) составляютъ такъ-называемый резервъ корпуса. При организаціи корпусовъ, всѣ войска дѣйствующей италіанской арміи составятъ десять корпусовъ, которые, по усмотрѣнію главнокомандующаго, могутъ быть соединены въ двѣ—три арміи.

Изъ этого краткаго очерка организаціи вооруженныхъ силъ Италіи можно, какъ кажется, вывести, что однимъ изъ главныхъ ея недостатковъ является различіе между организаціями мирнаго и военнаго времени, такъ что при наступленіи мобилизаціи приходится формировать вновь не только корпуса, но и дивизіи, а отчасти и бригады, на что, само собою разумѣется, потребуются и время и средства; да сверхъ того войска попадутъ подъ начальство такихъ генераловъ, съ которыми они не служили въ мирное время и которыхъ совсѣмъ не знаютъ, что неизбѣжно, какъ бы часто полки не переводились изъ однѣхъ дивизій и бригадъ въ другія. Затѣмъ, мы видимъ, что на корпусъ того состава, какой мы привели, приходится всего 80 орудій, а если исключить отсюда старыя 12-ти-фунтовыя пушки, уже отжившія свой вѣкъ, по крайней мѣрѣ для полевой войны, то останется всего по 48 орудій на корпусъ, что, конечно, весьма недостаточно. Относительно кавалеріи, мы видимъ, что вся она обращается въ военное время въ корпусную и дивизіонную, а общаго армейскаго кавалерійскаго резерва не остается; но это дѣлается въ томъ убѣжденіи, что Италіи придется всегда вести войну на своихъ границахъ, какъ извѣстно, весьма гористыхъ, а потому дѣйствій большими кавалерійскими массами предвидѣть трудно. Что касается до стрѣлковыхъ полковъ, то существованіе ихъ оправдывается славными ихъ преданіями, но относительно употребленія въ бою не дѣлаютъ никакого различія между ними и линейными частями, и даже при нормальномъ составѣ корпуса они, какъ мы видѣли, составляютъ корпусный резервъ, хотя, впрочемъ, это нисколько не обязываетъ корпуснаго командира держать ихъ при боевомъ расположеніи непремѣнно въ резервѣ, и онъ, по своему усмотрѣнію, свободенъ употреблять стрѣлковъ какъ въ резервѣ, такъ и въ боевыхъ линіяхъ.

## II.

**Комплектованіе арміи унтеръ офицерами; ихъ служебное положеніе и преимущества, предоставляемыя имъ при отставкѣ.—Учебныя части.**

Короткіе сроки службы подъ знаменами въ италіанскихъ войскахъ заставляютъ обратить особое вниманіе на способы обезпеченія арміи надежными унтеръ-офицерами.

Digitized by Google

Признавая, что въ короткій трехлѣтній срокъ службы, если и возможно подготовить солдата къ унтеръ-офицерскому званію, то только къ тому времени, когда ему останется служить нѣсколько мѣсяцевъ или недѣль; законъ не даетъ права на производство въ унтеръ-офицеры солдатамъ обыкновеннаго, обязательнаго срока службы; законъ требуетъ, чтобы солдатъ, желающій получить унтеръ-офицерское званіе, непремѣнно обязался остаться на службѣ подъ знаменами въ теченіе всѣхъ восьми лѣтъ, т. е. чтобы онъ отказался отъ права воспользоваться безсрочнымъ отпускомъ. Затѣмъ, ни одинъ нижній чинъ, не давшій такого обязательства, какими бы достоинствами онъ не отличался, въ мирное время не можетъ быть произведенъ въ унтеръ-офицеры; такой солдатъ можетъ получить только званіе старшаго капрала, причемъ можетъ исполнять обязанности унтеръ-офицера, но самый чинъ унтеръ-офицерскій доступенъ для него исключительно только въ военное время.

Обязательство на службу подъ знаменами, въ теченіе всѣхъ восьми лѣтъ службы въ дѣйствующей арміи, можетъ взять на себя всякій солдатъ, не имѣющій за собою никакихъ пороковъ; это обязательство онъ можетъ дать, какъ при самомъ поступленіи на службу, такъ и во всякое время своего трехлѣтняго пребыванія подъ знаменами. Но одно такое обязательство не даетъ, однако, солдату права на производство въ унтеръ-офицеры, такъ какъ на это званіе могутъ разсчитывать только люди, имѣющіе за собою извѣстныя умственныя, физическія и нравственныя качества, а также они должны прослужить въ званіи капрала не менѣе двухъ лѣтъ; въ капралы же рядовой можетъ быть произведенъ черезъ шесть мѣсяцевъ службы, такъ что, слѣдовательно, въ унтеръ-офицеры можно попасть, при самыхъ благопріятныхъ условіяхъ, не менѣе чѣмъ черезъ два съ половиною года. Для подготовленія въ капралы, людей, отличающихся необходимыми качествами, выдѣляютъ въ особыя учебныя команды, которыя не только обучаются, но даже и помѣщаются въ казармахъ отдѣльно; впрочемъ, отдѣльное обученіе этихъ командъ ограничивается только строевымъ образованіемъ, такъ какъ отъ капрала и даже отъ унтеръ-офицера не требуется никакихъ особыхъ научныхъ познаній, а требуется только, чтобы онъ умѣлъ правильно читать и писать и зналъ бы счетоводство, чему обязательно обучаются и всѣ простые солдаты.

Для удержанія на сверхсрочной службѣ унтеръ-офицеровъ, имъ предоставлены, какъ на службѣ, такъ и при отставкѣ, нѣкоторыя преимущества, состоящія, съ одной стороны, въ возвышеніи ихъ служебнаго положенія и нравственнаго авторитета, а съ другой—въ устройствѣ ихъ матеріальнаго благосостоянія. Къ преимуществамъ перваго рода слѣдуетъ

Digitized by Google

отнести слѣдующія мѣры: 1), наблюдается строго, чтобы нижніе чины низшихъ званій обращались съ унтеръ-офицерами на сколько возможно почтительнѣе, такъ, чтобы солдатъ видѣлъ всегда въ унтеръ-офицерѣ только начальника, а отнюдь не товарища; вмѣстѣ съ тѣмъ, и унтеръ-офицеры обязаны держать себя съ рядовыми постоянно на начальнической ногѣ, не допуская себя съ ними до товарищескихъ, фамиліарныхъ отношеній; 2) офицеры, при обращеніи съ унтеръ-офицерами, должны быть какъ можно сдержаннѣе и вѣжливѣе, въ особенности въ присутствіи нижнихъ чиновъ; такъ, офицерамъ предписано говорить съ унтеръ-офицерами въ третьемъ лицѣ, что, какъ извѣстно, въ Италіи считается высшимъ выраженіемъ вѣжливости; 3) унтеръ-офицеры въ казармахъ должны имѣть отдѣльное помѣщеніе отъ прочихъ солдатъ, а также отдѣльный, значительно улучшенный столъ. Вообще въ италіанской арміи стараются, на сколько возможно болѣе, отдѣлить унтеръ-офицеровъ отъ низшихъ чиновъ и сдѣлать изъ унтеръ-офицерскаго званія не только высшій разрядъ нижняго чина, а какъ бы среднее званіе между нижнимъ и офицерскимъ.

Что касается до преимущества въ матеріальномъ отношеніи, то къ этому прежде всего относится значительная прибавка къ жалованью, въ размѣрѣ 150 лиръ въ годъ, получаемая каждымъ унтеръ-офицеромъ со дня производства его въ это званіе. Затѣмъ, для унтеръ-офицеровъ, а также и капраловъ, желающихъ остаться еще на сверхсрочной службѣ въ дѣйствующей арміи по окончаніи ими ихъ восьмилѣтней службы, учреждены особыя преміи, которыя увеличиваются по мѣрѣ продолжительности службы, согласно существующаго на этотъ счетъ законоположенія, заключающагося въ слѣдующемъ: каждый унтеръ-офицеръ или капралъ (рядовые не допускаются къ службѣ на премію), по прослуженіи имъ восьми лѣтъ подъ знаменами, имѣетъ право взять обязательство на продолженіе этой службы еще на три года, въ теченіе которыхъ онъ получаетъ ежегодную прибавку въ размѣрѣ 150 лиръ въ годъ; унтеръ-офицеры при этомъ имѣютъ то преимущество, что для нихъ полученіе преміи можетъ начаться ранѣе истеченія восьмилѣтняго срока первоначальной службы, а именно, по прослуженіи ими шести лѣтъ, съ тѣмъ, конечно, что они обязуются, по окончаніи восьмилѣтней службы, взять обязательство на трехлѣтнюю сверхсрочную службу; такимъ образомъ, такой унтеръ-офицеръ можетъ получать первую премію не три года, а пять лѣтъ. По окончаніи перваго трехлѣтія службы съ преміей, унтеръ-офицеръ можетъ возобновить свое обязательство еще на три года (капралы этимъ правомъ не пользуются), въ теченіе которыхъ онъ получаетъ ежегодную прибавку къ первой преміи, тоже въ размѣрѣ 150

Digitized by Google

лиръ, т. е. всего получаетъ 300 лиръ въ годъ преміи. Наконецъ, унтеръ-офицеръ можетъ взять еще третье обязательство, опять на три года, съ тѣмъ, однако, условіемъ, чтобы онъ былъ не старше 36 лѣтъ отъ роду; въ теченіе третьяго трехлѣтія онъ получаетъ еще прибавку въ 150 лиръ, такъ что въ суммѣ уже получаетъ 450 лиръ въ годъ преміи. Такимъ образомъ, унтеръ-офицеръ на пятнадцатомъ году службы подъ знаменами начинаетъ получать, кромѣ ежедневнаго жалованья и содержанія отъ казны, по 600 лиръ въ годъ, что составляетъ для итальянскаго простолюдина довольно значительный доходъ. Болѣе семнадцати лѣтъ на службѣ подъ знаменами никто изъ нижнихъ чиновъ оставаться не можетъ и безусловно увольняется сначала въ территоріальную милицію, а затѣмъ въ отставку. На сверхсрочную службу съ преміей могутъ поступать также унтеръ-офицеры изъ безсрочнаго отпуска, но только тѣ, которые пробыли въ отпуску не болѣе одного года и съ тѣмъ, чтобы они прослужили подъ знаменами первоначальный восьмилѣтній срокъ.

Преимущества, получаемыя сверхсрочными унтеръ-офицерами и капралами на службѣ, сохраняются, хотя и не вполнѣ, и при увольненіи ихъ въ отставку; такъ: каждый изъ нижнихъ чиновъ, получавшихъ на службѣ извѣстную премію за сверхсрочную службу (150, 300 или 450 лиръ), при увольненіи, по окончаніи срока своего обязательства, въ подлежащій разрядъ вооруженныхъ силъ, получаетъ пожизненную ренту, которая даетъ ему ежегодный доходъ въ размѣрѣ $^4/_5$ преміи, получаемой имъ на службѣ, т. е. 120, 240 или 360 лиръ, сообразно продолжительности службы. Затѣмъ, кромѣ пенсій, отставнымъ унтеръ-офицерамъ предоставляются нѣкоторыя должности въ военномъ и посторонннихъ вѣдомствахъ, приносящихъ ежегоднаго дохода отъ 800 до 1,000 лиръ.

Не смотря, однако, на указанныя довольно значительныя выгоды, нижнихъ чиновъ, остающихся на сверхсрочную службу и, слѣдовательно, могущихъ быть произведенными въ унтеръ-офицеры, является весьма мало, и это объясняется вопросомъ женитьбы; именно: по итальянскимъ военнымъ законамъ, нижній чинъ, состоя на дѣйствительной службѣ, не имѣетъ права вступать въ бракъ, если онъ, или его невѣста не могутъ представить въ обезпеченіе капитала въ 12,000 лиръ (3,000 рубл.), или какого либо имущества такой же цѣнности, а такъ какъ въ средѣ низшаго сословія, откуда нижній чинъ чаще всего имѣетъ возможность взять жену, такіе капиталы довольно рѣдки, то на службѣ остаются только такіе люди, въ которыхъ любовь къ военной службѣ превозмогаетъ наклонность къ семейной жизни, что, разумѣется, встрѣчается не часто.

Digitized by Google

Недостатокъ въ унтеръ-офицерахъ заставилъ правительство прибѣгнуть къ другой мѣрѣ комплектованія ими арміи, а именно: къ подготовкѣ унтеръ-офицеровъ, помимо войскъ, посредствомъ особыхъ школъ, которыя въ Италіи носятъ названіе учебныхъ частей; такъ, существуютъ: три учебныхъ баталіона (Battaglioni d'istruzione), одинъ учебный эскадронъ (Squadrone d'istruzione), одна учебная батарея (Batterie d'istruzione) и инженерный учебный взводъ (Plotoni d'istruzione). Учебныя части эти исключительно назначаются для подготовленія молодыхъ солдатъ къ занятію строевыхъ и нестроевыхъ унтеръ-офицерскихъ должностей въ войскахъ. Въ учебныя части поступаютъ молодые люди, волонтеры (не моложе 17-ти лѣтъ), или рекруты, желающіе посвятить себя военной службѣ, но не имѣющіе возможности по недостатку образованія, или по недостатку денежныхъ средствъ поступить въ военное училище. Такіе молодые люди должны взять обязательство на службу подъ знаменами въ теченіе восьми лѣтъ и, сверхъ того, должны умѣть читать и писать. Курсъ, состоящій преимущественно изъ занятій строевыхъ, продолжается, въ учебныхъ частяхъ, два года, по окончаніи которыхъ ученики, окончившіе курсъ съ успѣхомъ, получаютъ унтеръ офицерское званіе и отсылаются на службу въ части войскъ; небольшое число выпускныхъ учениковъ, которые не признаются достойными къ немедленному производству въ унтеръ-офицеры, отсылаются капралами въ войска, гдѣ и производятся впослѣдствіи по усмотрѣнію непосредственныхъ начальниковъ; тѣ же изъ учениковъ, которые во время пребыванія въ учебной части покажутъ себя неспособными къ занятію унтеръ-офицерскихъ должностей, переводятся еще ранѣе окончанія курса въ войска, гдѣ обязаны прослужить рядовыми общій трехлѣтній срокъ службы.

Учебный баталіонъ состоитъ изъ четырехъ ротъ, по 200 человѣкъ въ каждой; люди каждой роты раздѣляются на два курса, младшій и старшій; въ послѣдній курсъ почти всѣ люди переходятъ уже капралами, а нѣкоторые даже старшими капралами. Строевое обученіе ведется такимъ образомъ, что въ первое полугодіе люди младшаго курса получаютъ первоначальное образованіе подъ руководствомъ кадровыхъ унтеръ-офицеровъ и капраловъ старшаго курса; во второе полугодіе солдаты младшаго курса, продолжая обучаться сами, пріучаются, вмѣстѣ съ тѣмъ, къ должности инструкторовъ, для чего ихъ заставляютъ командовать и объяснять различные пріемы своимъ же товарищамъ. Солдаты старшаго курса въ первое полугодіе употребляются, какъ дѣйствительные инструкторы для обученія вновь поступившихъ людей, но, вмѣстѣ съ тѣмъ, и сами продолжаютъ обучаться подъ руководствомъ унтеръ-

Digitized by Google

офицеровъ; во второе же полугодіе люди старшаго курса занимаются разрѣшеніемъ на мѣстности небольшихъ тактическихъ задачъ, не выходящихъ изъ сферы дѣятельности унтеръ-офицеровъ.

Кромѣ строеваго образованія, люди въ учебныхъ частяхъ основательно знакомятся со всѣми уставами и положеніями, съ устройствомъ оружія, а также обучаются: чтенію, письму и ариѳметикѣ; для людей же, назначающихся къ занятію нестроевыхъ унтеръ-офицерскихъ должностей, даются уроки счетоводства и веденія отчетности. Часть учениковъ спеціально готовится къ роли учителей гимнастики и фехтованія въ войскахъ.

Такъ какъ приходится въ весьма короткій срокъ приготовить инструкторовъ изъ людей совершенно необученныхъ, то занятія ведутся въ учебныхъ частяхъ весьма серьезно и безъ потери времени; такъ, зимою въ будніе дни занятія производятся по пяти разъ въ день (два раза строевыя ученья, одинъ разъ гимнастика и фехтованіе, одинъ разъ теоретическія занятія и одинъ разъ грамотность), а по праздникамъ—одинъ разъ. Лѣтомъ же учебныя части участвуютъ вмѣстѣ съ прочими войсками въ лагерныхъ сборахъ и на маневрахъ.

Не смотря, однако, на существенную поддержку, которую учебныя части даютъ арміи для комплектованія ея унтеръ-офицерами, недостатокъ послѣднихъ въ войскахъ весьма силенъ, такъ что даже при тѣхъ незначительныхъ штатахъ, которые дѣйствуютъ въ италіанской арміи въ мирное время (въ ротѣ одинъ фельдфебель и четыре сержанта), некомплектъ простирается почти на половину, и въ рѣдкой ротѣ можно найти больше трехъ унтеръ-офицеровъ, изъ которыхъ одинъ фельдфебель. Такимъ образомъ, хотя въ принципѣ унтеръ-офицеромъ въ италіанской арміи можетъ быть только солдатъ, оставшійся на сверхсрочной службѣ, но принципъ этотъ приводится въ дѣло только по наружности, такъ какъ недостатокъ въ такихъ людяхъ заставляетъ по необходимости привлекать, въ значительныхъ размѣрахъ, къ исполненію унтеръ-офицерскихъ обязанностей старшихъ капраловъ, т. е. лицъ, состоящихъ на общеобязательной службѣ.

**В. С.**

*(Продолженіе будетъ).*

Digitized by Google

# АРМІЯ СИПАЕВЪ.

**Correspondence on the subject of the Organisation of the Native Army, presented to the both Hosuhes of Parliament by command of Her Majesty. 1877. Statistical abstract relating to British Jndia, from 1865 to 1875.**

Устройство пришельцемъ-завоевателемъ наемной арміи изъ лицъ, принадлежащихъ къ покоренному народу, и притомъ арміи, назначенной исключительно для поддержанія покорности того самаго народа,—есть явленіе въ высшей степени странное. Мы не встрѣчаемъ его ни въ древне-персидской монархіи, охотно нанимавшей грековъ, ни въ римской имперіи, подъ конецъ существованія составлявшей свои легіоны изъ германцевъ и другихъ варваровъ. Наемныя дружины у персовъ и у римлянъ не были употребляемы противу ихъ соотечественниковъ. Также и въ разноплеменныхъ полчищахъ Чингизъ-хана, Тамерлана и Надиръ-шаха не было дружинъ, составленныхъ изъ людей извѣстной націи и назначенныхъ поддерживать покорность завоевателю именно этой націи. Русская военная исторія, правда, представляетъ примѣры только что покоренныхъ инородцевъ, становившихся въ ряды завоевателей, какъ, напримѣръ, сибирскихъ татаръ и многихъ кавказскихъ горцевъ, но все же изъ нихъ не были формируемы регулярныя части и они не были охранителями государственной власти Россіи среди ихъ соплеменниковъ. Устройство регулярныхъ войскъ изъ покоренныхъ туземцевъ, съ цѣлью поддерживать покорность завоевателю ихъ соотечественниковъ, принадлежитъ всецѣло Англіи, да и ею употреблено только въ Индіи.

Чѣмъ объяснить это странное явленіе, здѣсь не мѣсто распространяться. Конечно, оно прежде всего свидѣтельствуетъ о недостаткѣ патріотизма у индусовъ, недостаткѣ, доходящемъ до степени нравственнаго уродства; но это далеко не все. Чтобы даже развращеннаго нравственно человѣка привлечь на службу — и, должно замѣтить, на усердную службу — противу его родины, нужно, чтобы эта родина представляла нѣчто отвратительное, худшее даже чѣмъ рабство подъ иноземнымъ игомъ. Это отчасти такъ и есть, потому что тиранія многочисленныхъ раджей Индустана, особенно въ прежнее время, была и есть доселѣ, для народа тягостнѣе зависимости отъ англичанъ. Но не это одно даетъ возможность Англіи опирать свое могущество въ Индіи на сипаевъ. По-

Digitized by Google

слѣдніе охотно идутъ подъ британскія знамена еще и потому: 1) что имъ хорошо платятъ, такъ что жизнь ихъ въ рядахъ солдатъ лучше жизни на волѣ, 2) что они въ значительной части принадлежатъ или по крайней мѣрѣ принадлежали въ началѣ къ наслѣдственной военной кастѣ, для которой война — ремесло, какъ была въ средніе вѣка для европейскихъ рыцарей, для италіанскихъ кондотьери, для швейцарцевъ, для японскихъ саймураевъ. Этими тремя причинами, политическою, экономическою и сословною, можно до нѣкоторой степени объяснить возникновеніе сипайской арміи.

Исторія англійскихъ войнъ въ Индустанѣ представляетъ много примѣровъ, что сипаи лучше сражались за британскіе интересы, чѣмъ собственно англійскіе солдаты. Даже во время бунта 1857—1859 годовъ значительная часть туземныхъ полковъ Индіи осталась вѣрною англійскому правительству. Въ 1868 году войска, дѣйствовавшія противу Абисиніи, заключали много сипаевъ, а мелкія экспедиціи противу лушаевъ, дуфласовъ и проч. въ самой Индіи, въ послѣдующіе годы, были производимы исключительно туземными войсками, такъ какъ англичане берегутъ собственно британскихъ солдатъ.

Не смотря однако на такія достоинства сипаевъ, въ послѣдніе годы все чаще и чаще стали слышаться нареканія на ихъ армію и настойчивыя заявленія о необходимости преобразовать ее. Сомнѣвались и въ ея политической благонадежности, и въ ея пригодности для войны внѣ жаркой Индіи, и въ недостаткѣ среди ея дисциплины. Особенно много упрековъ въ послѣднемъ отношеніи дѣлалось въ 1870—71 гг. мадрасской арміи, въ которой между солдатами развилось недовѣріе къ начальникамъ и сомнѣніе въ правотѣ британской власти надъ Индустаномъ. Это повело тогда же къ сокращенію числа мадрасскихъ сипаевъ на нѣсколько тысячъ человѣкъ. Но недовольство англійскихъ военныхъ людей устройствомъ сипайской арміи отъ этого не уменьшилось. Офицеры, поступавшіе на службу въ Индіи, уклонялись отъ службы въ сипайскихъ полкахъ и мало по-малу нѣкоторые изъ послѣднихъ были доведены до того, что въ нихъ оставалось, сверхъ полковато командира, два-три англійскихъ офицеровъ. Ротами командовали уже одни субадары, т. е. офицеры изъ туземцевъ, которые прежде были только помощниками настоящихъ ротныхъ командировъ, изъ англичанъ; между субалтернъ-офицерами не было почти ни одного англичанина.

Это обстоятельство привело, наконецъ, къ необходимости произвести спеціальное изслѣдованіе объ организаціи и состояніи сипайской арміи, и вотъ теперь обнародована въ Англіи обширная официальная корреспонденція, возникшая при этомъ изслѣдованіи. Она состоитъ не менѣе

Digitized by Google

какъ изъ 149-ти бумагъ: отношеній, донесеній, записокъ, отчетныхъ вѣдомостей и проч. Вся она, за малыми исключеніями, относится къ 1871—76 годамъ и, слѣдовательно, представляетъ вещи въ современномъ ихъ видѣ. Изъ нея-то мы сдѣлаемъ здѣсь извлеченіе. Но какъ объемистая книга эта предполагаетъ уже въ читателѣ знаніе нѣкоторыхъ общихъ военно-статистическихъ данныхъ о сипайской арміи, которыхъ наши читатели могутъ не имѣть подъ руками, то приведемъ ихъ здѣсь, руководствуясь послѣднимъ выпускомъ статистическихъ таблицъ объ Индіи. Эти таблицы показываютъ, что въ 1874—75 отчетномъ году сипаевъ было:

| | | | | | |
|---|---|---|---|---|---|
| въ артилеріи . . . | офицеровъ | 0 | солдатъ | 795 |
| » губернат. стражѣ . | » | 0 | » | 163 |
| » кавалеріи . . . | » | 40 | » | 18,395 |
| » саперахъ. . . . | » | 3 | » | 3,011 |
| » пѣхотѣ . . . . | » | 136 | » | 101,110 |

Цифры эти, впрочемъ, не даютъ точнаго понятія о числѣ сипаевъ офицерскихъ чиновъ, потому что ими выражается только число офицеровъ, законно утвержденныхъ въ ихъ должностяхъ, а не «исправляющихъ должность», къ которымъ принадлежитъ большая часть субадаровъ (ротныхъ комадировъ) и джемадаровъ (субалтернъ-офицеровъ). Во всякомъ случаѣ ясно, что изъ 190,175 военныхъ чиновъ, составляющихъ англо-индійскую армію, 123,474 суть туземцы Индустана. Притомъ, слѣдуетъ замѣтить, что 70% пѣхоты, 78% кавалеріи и почти всѣ саперы (кромѣ офицеровъ и унтеръ-офицеровъ)—сипаи. Даже въ артилеріи, которую англичане считаютъ главною опорою своего могущества въ Индіи и потому составляютъ исключительно изъ европейцевъ (12,305), пришлось допустить 6% туземцевъ. Въ общемъ же итогѣ сипайская армія составляетъ 65% или около $^2/_3$ британскихъ военныхъ силъ въ Индіи и раздѣлена на 19 полковъ конницы, 48 полковъ пѣхоты и нѣсколько саперныхъ командъ.

Организовать такую значительную, чтобъ не сказать главную, часть арміи изъ наемныхъ туземцевъ такъ, чтобы она была политически надежна, есть дѣло очень трудное. Англичане для ослабленія политической ненадежности сипаевъ рѣшили держаться извѣстнаго принципа: «раздѣляй», «властвуй», и потому у нихъ сипайскіе баталіоны отнынѣ будутъ формироваться такъ, чтобы въ нихъ было:

по одной ротѣ (1): индусовъ, гурковъ, сейковъ, офридіевъ, пата-

(1) Слѣдовало бы скорѣе сказать: взводу; но въ англійской арміи каждый строевой взводъ есть вмѣстѣ и рота въ административномъ и хозяйственномъ смыслѣ.

Digitized by Google

новъ и другихъ афганъ, пенджабскихъ магометанъ, гиндустанцевъ, джатовъ или белуджіевъ, индусовъ низшихъ кастъ.

Люди столь несходнаго происхожденія, политическихъ и религіозныхъ симпатій, по мнѣнію англійскихъ стратеговъ, не въ состояніи будутъ устраивать общихъ политическихъ заговоровъ. Напротивъ, между ними легко развить соискательство къ служебнымъ отличіямъ, и слѣдовательно, *изъ всѣхъ вмѣстѣ* сдѣлать послушное орудіе для достиженія чисто англійскихъ цѣлей. Конечно, противу такого разсчета можно привести много вѣскихъ возраженій; разсчетъ, очевидно, можетъ оказаться ошибочнымъ, особенно, если не будетъ лицъ, достаточно искусныхъ, чтобы подчинять отдѣльныя національныя симпатіи интересамъ британскимъ. Но, быть можетъ, англійскіе начальники имѣютъ основаніе вѣрить въ могущество того вліянія, которое способны оказывать ихъ офицеры изъ природныхъ британцевъ на эти разноплеменныя массы солдатъ? Опытъ прежнихъ лѣтъ, когда компанейскіе сипаи завоевали Индію, повидимому, на ихъ сторонѣ. Но тутъ является серьезное возраженіе. Прежде у сипаевъ во всѣхъ ротахъ было по нѣсколько офицеровъ-англичанъ: субадары были совсѣмъ на второмъ планѣ. Теперь не то; не только нѣтъ на лицо нужнаго числа англичанъ, но правительство, очевидно, и не надѣется ихъ имѣть, потому что предположило устроить *двойныя* роты, такъ чтобы только командиры этихъ двойныхъ ротъ были англичане; большинство же офицеровъ слагается изъ туземцевъ. Штатъ такой двойной роты полагается слѣдующій:

| | | |
|---|---|---|
| 1 капитанъ . . . | | англичане. |
| 1 субалтернъ-офицеръ | | |
| 2 субадара | офицеры | туземцы. |
| 2 джемадара | | |
| 8 унтеръ-офицеровъ | | |
| 10 ефрейторовъ | | |
| 4 барабанщика | | |
| 150 рядовыхъ въ мирное и 200 въ военное время. | | |

Итакъ, предполагается, что одного англичанина достаточно, чтобы вдохнуть британскій патріотизмъ въ 118 туземцевъ. Большинство англійскихъ генераловъ и командировъ въ Индіи находятъ, что нынѣшніе сипайскіе офицеры вполнѣ надежны, чтобы не опасаться послѣдствій отъ ослабленія въ войскахъ собственно британскаго элемента, но есть и скептики; только голосъ ихъ заглушается всесильнымъ у англичанъ денежнымъ разсчетомъ: европейскіе офицеры въ Индіи такъ дороги!



Digitized by Google

Нужно при этомъ замѣтить, что система смѣшаннаго этнографическаго состава полковъ оказывается не вездѣ осуществимою, потому что какъ ни разнородно населеніе Индустана, но все же есть мѣстности, гдѣ кандидатовъ въ сипаи можно найти только изъ людей одной расы, вѣроисповѣданія и проч. Въ этихъ случаяхъ предназначено употреблять «окружную» систему комплектованія полковъ, такъ чтобы развить въ нихъ esprit de corps какъ между земляками. Система эта, какъ извѣстно, даетъ иногда блистательные результаты, какъ, напримѣръ, у насъ на Кавказѣ, гдѣ казачьи сотни обыкновенно слагаются изъ одностаничниковъ, и какая-нибудь лабинская сотня дорожитъ честью своего имени и значка, какъ святынею; но такъ ли это будетъ у наемниковъ, у сброда, который призванъ сражаться не за свои родные, а за чуждые интересы?—это вопросъ. Въ Австріи долго думали, что италіанскіе солдаты суть лучшіе стражи вѣрности чеховъ, а кроаты—венгерцевъ, что въ бояхъ различныя національности будутъ соперничать по храбрости, однако это соображеніе не дѣлало австрійскую армію слишкомъ побѣдоносною, а 1848 годъ разубѣдилъ въ надежности присмотра венгерцевъ за италіанцами... Впрочемъ, въ англо-индійской арміи издавна есть полки, составленные, напримѣръ, изъ однихъ гурковъ или сейковъ и славящіеся своею храбростію; только можно замѣтить, что слава эта пріобрѣтена прежде, когда въ этихъ полкахъ главными двигателями солдатскихъ душъ были многочисленные (1 на 20) англійскіе офицеры; теперь же этого можетъ и не быть. Вѣдь субадары, въ руки которыхъ нынѣ перешло не номинальное, а дѣйствительное командованіе ротами, хотя и состоятъ въ подданствѣ шахъ-и-шахъ-падишаха Викторіи, но все же не англичане, а индусы.

Выше мы уже замѣтили, что въ нѣкоторыхъ сипайскихъ полкахъ число англійскихъ офицеровъ такъ мало, что ихъ не болѣе двухъ, трехъ. Разумѣется, всѣ усилія англійскаго правительства при задуманной реформѣ направлены къ тому, чтобы привлечь возможно большее число британцевъ къ пополненію этого некомплекта. Но какъ это сдѣлать? Во Франціи и у насъ вакансіи субалтернъ-офицеровъ безъ труда пополняются производствомъ способнѣйшихъ унтеръ-офицеровъ; въ Англіи, гдѣ сословные предразсудки такъ рѣзки, это невозможно. Кто разъ надѣлъ солдатскій мундиръ, тотъ никогда не получитъ офицерскаго, хотя бы онъ обладалъ военнымъ геніемъ Наполеона. Предѣлъ его военнаго величія—званіе фельдфебеля. Очевидно, что при такомъ условіи нужно употребить другой пріемъ, чтобы пополнять ряды офицеровъ. Одно жалованье, даже весьма значительное, какъ показываетъ опытъ, недостаточно для этого. Потому рѣшено озаботиться ускореніемъ производства въ

Digitized by Google

младшихъ чинахъ и удаленіемъ, на небезвыгодныхъ условіяхъ, тѣхъ офицеровъ высшихъ чиновъ, которые прямой выгоды службѣ въ полкахъ не приносятъ. Такимъ образомъ, всѣ офицеры (весьма многочисленные въ Индіи), которые пять лѣтъ пробудутъ при гражданскихъ должностяхъ, будутъ отчисляться отъ полковъ и тѣмъ открывать вакансіи младшимъ. Мало того, если начальникъ части, баталіона или полка, командуетъ ею пять лѣтъ, то онъ можетъ остаться въ этой должности на слѣдующій срокъ только по особому представленію главнокомандующаго, какъ полезный начальникъ, котораго замѣнить не кѣмъ, а повысить нельзя за неимѣніемъ свободныхъ вакансій.

Само собою разумѣется, что это «подвиганіе» офицеровъ по службѣ, приводящее даже иногда къ «выдвиганію» ихъ изъ нея противу воли и разсчета служащихъ, должно было повести къ измѣненію положенія о пенсіяхъ, которыя составляютъ столь лакомыя синекуры у англичанъ, изъ которыхъ иные, по прослуженіи 25 лѣтъ въ Индіи, получали доселѣ по 6,000—7,000 рублей на наши деньги. Какъ скоро число пенсіонеровъ, при ускоренномъ производствѣ и увольненіи отъ службы, возрастетъ, нужно будетъ либо увеличить пенсіонный фондъ, либо уменьшить размѣръ пенсій. Этотъ вопросъ много занималъ англійскихъ государственныхъ людей и рѣшенъ въ томъ смыслѣ, что и фондъ нужно увеличить, и размѣръ пенсій уменьшить. Извѣстно, какой ропотъ произвела послѣдняя мѣра еще въ 1874 году между штабъ-офицерами англо индійской арміи, которые тогда уходили съ пенсіею по старому положенію цѣлыми десятками. Теперь неудовольствіе, повидимому, улеглось; но повела ли мѣра къ достиженію цѣли, т. е. къ увеличенію прилива офицеровъ младшихъ чиновъ, мы не знаемъ. Можно нѣсколько сомнѣваться, если вспомнить, что военная служба вообще не популярна у англичанъ, и что въ Англіи нѣтъ того «мелкаго дворянства», которое даетъ контингентъ прославленныхъ подпоручиковъ въ германскую армію.

Вопросъ о громадности расходовъ на армію безпокоитъ индо-британское правительство еще и въ другомъ смыслѣ. Жизнь въ Индустанѣ дорожаетъ съ каждымъ днемъ даже для людей съ самыми скромными потребностями, и нынѣ уже нѣтъ возможности нанимать сипаевъ за прежнюю дешевую плату. «Кореспонденція» представляетъ нѣсколько таблицъ, показывающихъ, какъ возрасли цѣны на самыя необходимые солдату предметы. Напримѣръ, во 2-мъ полку легкой туземной пѣхоты сипай могъ расходовать ежемѣсячно на свое хозяйство въ 1848 году 6 руб. 30 коп., а въ 1875 году для этого уже требовалось 11 руб.; въ 13-мъ пѣхотномъ полку на тѣ же нужды требовалось въ 1848 году

Digitized by Google

4 руб. 25 коп., а въ 1875 году—9 руб. 70 коп., и т. п. Цѣны на рисъ, главную пищу сипаевъ, также возрасли; напримѣръ, въ Каунпурѣ, за 15 лѣтъ (1860—1875) въ пропорціи 7 : 15. Этого рода возрастаніе расходовъ уже не можетъ быть ослаблено какими нибудь искусственными мѣрами относительно производства въ чины и измѣненіемъ пенсіонныхъ окладовъ; а потому оставалось англійскому правительству прибѣгнуть къ уменьшенію личнаго состава арміи, что оно и дѣлало по мѣрѣ возможности въ послѣдніе годы, особенно по отношенію къ многочисленнымъ штабнымъ офицерамъ. Но уменьшать наличность нижнихъ чиновъ арміи нельзя безъ опасенія за покорность страны, и вотъ передъ министерствомъ остъ-индскихъ дѣлъ въ Лондонѣ и передъ вице-королемъ въ Калькутѣ становится проблема, которой разрѣшеніе, повидимому, выше человѣческаго ума. Она-то, эта проблема, и привела къ тому, что нынѣ уже сипаи не пополняются людьми исключительно военной касты кшатріевъ, какъ было во времена владычества «достопочтенной Компаніи», а допускаются въ ряды арміи люди самыхъ низшихъ кастъ, менѣе требовательные при вступленіи на службу, но за то, быть можетъ, и менѣе надежные.

«Кореспонденція» не содержитъ указаній на то, гдѣ и съ какимъ успѣхомъ можетъ быть употреблена преобразовываемая нынѣ сипайская армія; но въ самой Англіи вопросъ объ этомъ раздается нерѣдко. Еще недавно слышались толки, что англичане имѣютъ въ виду выслать 50,000 солдатъ изъ Индіи въ Египетъ для занятія этой страны. Изъ Египта они могли бы попасть и въ Сирію, даже на берега Геллеспонта. Тутъ уже лежитъ предѣлъ возможности употребленія на полевую службу уроженцевъ Индустана. Равнымъ образомъ и въ Пекинѣ имъ было бы невыносимо холодно. Конечно, въ числѣ сипаевъ есть нынѣ афганы и белуджіи, болѣе знакомые съ рѣзкостями климата, чѣмъ уроженцы Бенгаліи и Карнатика; но число ихъ не велико, и притомъ, съ вывозомъ ихъ изъ Индіи, англо-индійская армія утратитъ всякую способность къ наступательнымъ движеніямъ на сѣверо-западъ, за Индъ, къ Герату и Кандахару.... Не въ этомъ ли, между прочимъ, кроется причина того внутренняго ужаса, который заставляетъ нынѣ англичанъ быть менѣе воинственными, чѣмъ 23 года назадъ, при Пальмерстонѣ, которому желалъ бы подражать нынѣшній британскій премьеръ?

«Кореспонденція» содержитъ еще драгоцѣнную вѣдомость съ конфиденціальными признаніями начальниковъ частей относительно легкости пополненія различныхъ полковъ рекрутами. Вотъ, напримѣръ, что мы находимъ въ ней: 4-й полкъ бенгальской кавалеріи: «рекруты хорошаго сложенія рѣже прежняго; молодые парни предпочитаютъ быть сельскими

Digitized by Google

батраками, потому что цѣны на хлѣбъ поднялись и заработки ихъ возвысились». 10-й полкъ той же кавалеріи: «Джатовъ нанимать очень трудно». 19-й полкъ той же кавалеріи: «Въ послѣдніе три года были значительныя трудности въ добываніи рекрутовъ хорошаго сложенія: патаны неохотно идутъ на службу въ мѣста отдаленныя отъ ихъ родины». 4-й пѣхотный полкъ: «въ послѣдніе годы труднѣе пополнять полкъ новобранцами: я думаю, что армія потеряла часть своей привлекательной силы для молодежи». 10-й пѣхотный полкъ: «находить въ южной Бенгаліи хорошихъ рекрутовъ можно лишь съ большимъ затрудненіемъ», и т. д. и т. д. Есть полки, которые пополняются уже исключительно выходцами изъ сосѣднихъ странъ, бездомными бродягами, быть можетъ даже преступниками; такъ, командиръ 2-го полка гурковъ пополняетъ свои ряды бѣглецами изъ Непала: да и тутъ люди хорошаго сложенія становятся все рѣже и рѣже.

Непосредственно за этими отзывами полковыхъ командировъ о степени легкости или трудности комплектованія сипайскихъ войскъ, въ «Кореспонденціи» помѣщена роспись инспекторскихъ отзывовъ о дисциплинѣ, тактическомъ образованіи и вообще о состояніи этихъ войскъ. Такъ какъ всѣ эти отзывы подписаны генералами, ихъ давшими, то нѣтъ причины сомнѣваться въ ихъ правдивости, тѣмъ болѣе, что о многихъ полкахъ отзывы даны нѣсколькими лицами. Вотъ что́ мы находимъ тутъ. О первомъ бенгальскомъ кавалерійскомъ полкѣ генералъ-маіоръ Бриндъ въ 1874 году «сожалѣлъ», что не въ состояніи дать вполнѣ одобрительнаго отзыва; впрочемъ, состояніе полка улучшилось въ 1875 году. 16-й кавалерійскій полкъ былъ найденъ въ 1874 году бригаднымъ командиромъ Вильсономъ въ удовлетворительномъ состояніи, но на смотру былъ всего *одинъ* англійскій офицеръ, новобранцы же оказались лѣнивы и нѣкоторые стары. 1-й пѣхотный полкъ представился въ 1873 году полковнику Карлею «отставшимъ» по части аванпостной службы; но послѣдующіе инспекторы отзываются о немъ лучше. 5-й пѣхотный полкъ, по свидѣтельству генералъ-маіора Трэверса, былъ въ 1873 г. въ состояніи «неудовлетворительномъ»: выправка дурна, движеніе безъ энергіи, дисциплина слаба; впрочемъ, въ 1875 г. генералъ-маіоръ Хардинджъ нашелъ его уже поправившимся, только выправка все еще была неудовлетворительна. 9-й пѣхотный полкъ въ 1873 году имѣлъ выправку чисто парадную, но «въ полевой службѣ былъ слабъ». 18-й пѣхотный полкъ представился на смотръ въ состояніи «неудовлетворительномъ», и т. д., и т. д. Хотя отзывы эти и составляютъ какъ бы исключенія изъ массы болѣе благопріятныхъ, данныхъ

Digitized by Google

инспекторами; но и ихъ довольно, чтобы видѣть, что тактическое образованіе сипаевъ не всегда вполнѣ безупречно.

Впрочемъ, отзывы о частныхъ достоинствахъ или недостаткахъ того или другаго полка, какъ ни важны они, могутъ быть только временными, иногда даже случайными, и не въ состояніи дать прочнаго основанія для оцѣнки достоинствъ и недостатковъ всей сипайской арміи, какъ большаго и важнаго государственнаго учрежденія. Гораздо важнѣе для этой послѣдней цѣли общіе мемуары людей компетентныхъ и многими годами сжившихся со службою войскъ. Въ этомъ послѣднемъ смыслѣ очень любопытны записки генераловъ Браунлау и Блэка, изъ которыхъ первый хвалитъ организацію сипайскихъ полковъ, но сильно порицаетъ систему комплектованія ихъ. Онъ находитъ, что допущеніе въ солдаты низшихъ классовъ народа уронило значеніе военнаго званія и что потому о старинныхъ сипаяхъ временъ Велеслея и Клейва теперь не можетъ быть и рѣчи. Однако, и съ теперешними можно дѣлать многое, лишь бы начальники были достойны своего призванія. Среди азіятскихъ солдатъ, говоритъ Браунлау, личное вліяніе командира есть начало и конецъ силы войска. Но это личное вліяніе, очевидно, сильнѣе всего могутъ оказывать туземные офицеры, которые хорошо знакомы съ нравами и складомъ понятій солдатъ-соплеменниковъ; поэтому-то Браунлау рекомендуетъ особенному вниманію правительства вопросъ о субадарахъ и джемадарахъ и хвалитъ ту систему, въ силу которой стали допускать ихъ къ назначенію настоящими ротными командирами. Онъ только умалчиваетъ при этомъ: новые ротные командиры какъ поставлены по отношенію къ своимъ англійскимъ сослуживцамъ по управленію сипаями? А отвѣтъ на этотъ вопросъ былъ бы очень важенъ, ибо легко обмануться наружнымъ усердіемъ субадаровъ и ихъ знаніемъ устава и подчиненныхъ и, стоя отъ нихъ далеко, относясь къ нимъ надменно, проглядѣть ихъ политическія симпатіи, которыя азіятцы умѣютъ до времени скрывать съ предательскою ловкостью. Генералъ Блэкъ также даетъ похвальные отзывы о туземныхъ офицерахъ и замѣчаетъ, что они особенно полезны, когда по-долгу служатъ въ однѣхъ частяхъ. Но эта же долговременная служба, поддерживая традиціи полковъ, имѣетъ и вредную сторону: офицеры сами становятся стары и загораживаютъ дорогу молодымъ.

Всѣ эти и подобныя имъ заявленія были тщательно обсуждены высшими военными авторитетами англо-индійской арміи и сведены въ одинъ проектъ положенія объ организаціи сипайской арміи еще лордомъ Непиромъ Магдальскимъ. Результатомъ ихъ, между прочимъ, было то, что англійское правительство склонилось отнынѣ считать непосредственными

Digitized by Google

начальниками сипаевъ бывшихъ субадаровъ, а не природныхъ британцевъ, за которыми сохранены только высшія должности въ полкахъ. Да и тутъ сдѣлана уступка туземному элементу: въ каждомъ полку можетъ быть субадаръ-маіоръ, т. е. штабъ-офицеръ. Кромѣ того, содержаніе всѣхъ туземныхъ офицеровъ усилено, такъ что теперь субадаръ-маіоръ получаетъ въ годъ 1,440 рублей, субадаръ-капитанъ отъ 720 до 960 рублей, джемадаръ отъ 300 до 450 руб., что не уступаетъ офицерскимъ окладамъ многихъ европейскихъ армій. За 20 лѣтъ службы туземный офицеръ можетъ получить въ пенсію половину оклада, за 40— полный. Это улучшеніе быта сипайскихъ офицеровъ, вмѣстѣ съ увеличеніемъ платы самимъ сипаямъ, привело къ увеличенію военнаго бюджета на значительную сумму 12 лановъ рупій (720,000 руб.); но правительство не остановилось передъ этой издержкой, лишь бы имѣть надежную армію. Оно сократило многія другія статьи военной смѣты и тѣмъ отчасти достигло уравновѣшенія бюджета; но очевидно, что отнынѣ признано, что императрица Индіи должна властвовать надъ этою страною и охранять ее отъ внѣшнихъ враговъ помощью уроженцевъ самой Индіи. Британскіе полки въ Индустанѣ хотя и сохраняютъ свое первенствующее значеніе, но между ними и сипаями нѣтъ уже прежней пропасти. И если политическій разсчетъ, служившій основою преобразованія сипайской арміи, вѣренъ, то Англію можно поздравить съ разрѣшеніемъ задачи, которая доселѣ не была по силамъ ни одной націи... Только вѣренъ ли этотъ разсчетъ?

**М. Веневитиновъ.**

Іюль 1877.

Digitized by Google

# ПИСЬМА МОЛЬТКЕ О ТУРЦІИ.

**Briefe über Zustände und Begebenheiten in der Türkei aus den Jahren 1835 bis 1839, von Helmuth von Moltke, Hauptmann im Generalstabe, später General-Feldmarschall. Zweite Auflage. Berlin. 1876.**

*(Статья вторая)* (1).

## Письмо X. Политическо-военное положеніе Османской имперіи (2) въ 1836 г.

Пера, 7-го апрѣля 1836 г.

Западныя государства въ былыя времена стремились къ тому, чтобы положить предѣлъ власти турокъ; но въ настоящее время европейскія державы руководятся, повидимому, совсѣмъ другой политикой и хотятъ, во чтобы то ни стало, продлить существованіе Блистательной Порты.

Не такъ еще далека та эпоха, когда въ Европѣ серьезно опасались, чтобы исламъ не подчинилъ себѣ большую часть Запада, какъ онъ это сдѣлалъ съ Востокомъ. Поклонники пророка завоевали тѣ страны, гдѣ христіанство успѣло уже укорениться въ теченіе нѣсколькихъ столѣтій; самая калыбель христіанства—гробъ Спасителя, Палестина и Іерусалимъ подпали подъ власть невѣрныхъ, исторгнувшихъ эти святыя мѣста изъ рукъ христіанскихъ рыцарей. На долю турокъ выпала слава покорить римскую имперію; тогда храмъ св. Софіи, болѣе тысячи лѣтъ собиравшій подъ свою сѣнь поклонниковъ Христа, превратился въ мечеть пророка. Въ то самое время, когда на Констанскомъ соборѣ происходили религіозныя распри, когда греческая церковь отдѣлилась отъ католической и сорокъ милліоновъ христіанъ сбросили съ себя власть папы, мусульмане побѣдоносно дошли до Штиріи и Зальцбурга. Римскій король, этотъ первый монархъ западной Европы,' бѣжалъ изъ своей столицы, и церковь св. Стефана въ Вѣнѣ едва не подверглась той же участи, какъ и соборъ св. Софіи.

Въ то время, падишаху принадлежали всѣ земли отъ африканскихъ степей до Каспійскаго моря, отъ Индѣйскаго океана до Атлантическаго; Венеція и германскіе императоры платили дань Портѣ; сверхъ того, ей

(1) См. «Воен. Сборн.» 1877 г. № 8.

(2) Слѣдуетъ имѣть въ виду, что все это писано слишкомъ сорокъ лѣтъ тому назадъ. *Ред.*

Digitized by Google

принадлежали три четверти береговъ Средиземнаго моря; Нилъ, Евфратъ и почти весь Дунай считались турецкими рѣками, а Архипелагъ и Черное море—внутренними морями Турціи.

Но прошло не болѣе 200 лѣтъ, и въ могущественномъ государствѣ начинается на нашихъ глазахъ разложеніе, предвѣщающее скорый его конецъ. Греція отвоевала уже свою независимость; княжества Молдавія, Валахія (1) и Сербія только для проформы признаютъ надъ собой владычество Порты; турокъ выгнали изъ этихъ провинцій; Египетъ скорѣе враждебное государство, чѣмъ зависимая провинція; плодородная Сирія, Адана, Критъ, при завоеваніи которыхъ погибло 70,000 мусульманъ, потеряны безвозвратно и сдѣлались теперь собственностію возмутившагося паши. Триполи, едва подчинившійся Турціи, грозитъ отторгнуться отъ нея; прочія африканскія государства на Средиземномъ морѣ не имѣютъ почти никакихъ сношеній съ Портой. Если Франція колеблется, не рѣшаясь оставить за собой богатый Алжиръ, то это происходитъ отъ того, что она нѣсколько опасается сенъ-джемскаго кабинета, а вовсе не дивана. Въ Аравіи, искони вѣковъ, падишахъ не пользовался настоящей властью.

Въ остальныхъ земляхъ, принадлежащихъ Турціи, верховная власть султана сильно ограничена; племена, живущія на берегахъ Евфрата и Тигра, не охотно повинуются ему; Аяны у Чернаго моря и въ Босніи соображаются гораздо болѣе съ своими собственными интересами, чѣмъ съ волей его, а большіе города, отдаленные отъ Константинополя, управляются на основаніи особенной олигархической гражданской конституціи, дѣлающей ихъ почти совсѣмъ независимыми отъ Порты.

Европейская дипломатія издавна старалась втягивать Порту въ войны, противныя интересамъ послѣдней, и вынуждала ее заключать мирные трактаты, стоившіе ей всегда нѣсколькихъ провинцій. Но Турція имѣла внутри себя враговъ еще болѣе опасныхъ, чѣмъ армія и флоты чужестранныхъ правительствъ; враги эти были янычары—нѣчто въ родѣ преторіанской стражи падишаховъ. Селимъ III былъ не единственный султанъ, погибшій отъ рукъ янычаровъ; за то Махмудъ не пощадилъ ихъ: онъ перерѣзалъ, перетопилъ и перевѣшалъ почти всю эту орду; но когда въ Греціи вспыхнуло возстаніе, онъ принужденъ былъ обратиться за помощью къ своему могущественному васалу, Алибею египетскому.

Франція и Англія, забывъ исконную вражду свою, поспѣшили заступиться за Грецію и послали въ Средиземное море корабли и войско,

(1) Черезъ сорокъ лѣтъ послѣ этихъ строкъ—Румынія объявлена независимою.

Digitized by Google

чтобы уничтожить флотъ султана; Россіи же онѣ открыли путь въ самое сердце Турціи.

Не успѣла окончиться война за независимость Греціи, какъ египетскій паша, не получивъ выговореннаго имъ вознагражденія за оказанное содѣйствіе Турціи, двинулъ свои войска въ Сирію, угрожая Махмуду свергнуть его съ престола. Растерявшаяся Порта обратилась съ просьбою о помощи къ Франціи и Англіи, постоянно твердившимъ ей, что онѣ ея естественныя союзницы; но тѣ ограничились одними обѣщаніями. Тогда султанъ прибѣгнулъ къ русскому царю, который выслалъ недавнему своему врагу корабли, деньги и войско.

Передъ глазами изумленной Европы предстала странная картина: 15,000 русскихъ солдатъ расположились лагеремъ на азіятскихъ высотахъ, подъ Константинополемъ, чтобы охранить султана отъ египетскихъ войскъ. Положеніе Турціи, въ то время, было критическое; улемы негодовали на реформу Махмута, ослабившую ихъ вліяніе на народъ; новыя подати раздражали всѣ сословія государства; тысячи янычаровъ, успѣвшіе спастись отъ избіенія и тщательно скрывавшіеся въ разныхъ городахъ, волновали и возмущали народъ; армяне не могли примириться съ преслѣдованіемъ, которому они незадолго передъ тѣмъ подверглись, наконецъ, христіанскіе подданные, составлявшіе почти половину населенія турецкой имперіи, смотрѣли на своихъ повелителей, какъ на заклятыхъ враговъ, а на русскихъ, какъ на друзей и единовѣрцевъ. По всѣмъ этимъ причинамъ Турція не могла выставить противъ непріятеля своей собственной арміи.

Иноземцы довели Турцію до края гибели и иноземцы же спасли ее Турецкое правительство убѣдилось тогда, что для государства необходимо имѣть войско, и послѣ неимовѣрныхъ усилій ему удалось сформировать семидесятитысячную регулярную армію; но эта армія есть ничто иное, какъ новое зданіе на старомъ фундаментѣ. Пока не будетъ введена правильная администрація, Порта не будетъ въ состояніи долго содержать даже такое малочисленное войско.

Обѣдненіе страны обнаруживается въ быстромъ уменьшеніи государственныхъ доходовъ; правительство тщетно старается ввести множество косвенныхъ налоговъ, такъ, напримѣръ, налогъ на бойни, на съѣстные припасы, на рыбныя ловли и, сверхъ того, пошлины за приложеніе казенныхъ печатей на вѣсы и мѣры, на шали, башмаки, полотна, шелковыя матеріи, серебряныя издѣлія и т. д. Но такого рода налоги только способствуютъ обогащенію купцовъ, которые, пользуясь этимъ, поднимаютъ цѣны на товаръ, народъ же все болѣе и болѣе нищаетъ, такъ что властитель самыхъ плодородныхъ земель въ трехъ частяхъ свѣта

Digitized by Google

льетъ воду въ бочку Данаидъ. Для удовлетворенія самыхъ необходимыхъ потребностей, правительству оставалось одно—прибѣгнуть къ крайнимъ мѣрамъ, а именно, къ удержанію въ пользу казны извѣстной доли получаемыхъ частными лицами наслѣдствъ, конфискаціи частныхъ имуществъ, продажѣ должностей, взяткамъ и, наконецъ, къ выпуску монеты низкаго достоинства.

Опубликовавъ первое распоряженіе, султанъ оговорился, что важные государственные сановники сохраняютъ за собою право получать наслѣдства безъ всякаго вычета; но это исключеніе существуетъ только на бумагѣ. Въ прежнія времена, вслѣдъ за конфискаціей имущества, владѣтель его предавался смертной казни; теперь же ограбленіе богатыхъ людей совершается въ болѣе гуманныхъ формахъ. Главнымъ источникомъ государственныхъ доходовъ служитъ продажа должностей, въ особенности пашалыковъ. Турецкіе подданные до того уже свыклись съ мыслію, что каждый паша является въ край съ цѣлью наживы, что при назначеніи новаго начальника все населеніе той мѣстности вооружается; сначала ведутся переговоры, и если они не приведутъ къ взаимному соглашенію, то вспыхиваетъ возстаніе и дѣло доходитъ до кровопролитія.

Подарки или взятки—вещь, общепринятая на востокѣ; ни одинъ подчиненный не смѣетъ явиться къ своему начальнику безъ бакшиша; правды отъ судьи иначе не дождешься, какъ при помощи солиднаго подарка. Но болѣе всего выпадаетъ приношеній на долю великаго падишаха.

Ухудшеніе выдѣлки монеты въ Турціи дошло до послѣдней степени. Двѣнадцать лѣтъ тому назадъ, испанскій талеръ ходилъ здѣсь въ семь піастровъ, а теперь онъ ходитъ двадцать одинъ піастръ; кто обладалъ въ то время состояніемъ въ сто тысячъ талеровъ, теперь, къ ужасу своему, видитъ, что у него всего только три тысячи капитала. Это бѣдствіе для Турціи тяжелѣе, чѣмъ для всякаго другаго государства, потому что богатство большинства турокъ заключается въ деньгахъ, а не въ недвижимой собственности. Узаконенные правительствомъ 20% при займахъ служатъ явнымъ доказательствомъ, какой опасности подвергаются здѣсь пускаемые въ оборотъ капиталы; здѣшніе богачи считаютъ необходимымъ скрывать свое состояніе. Каждый райя скорѣе пріобрѣтетъ драгоцѣнную вещь въ сто тысячъ талеровъ, чѣмъ заведетъ фабрику, мельницу или хуторъ.

Турецкое правительство не внушаетъ ни малѣйшаго довѣрія своимъ подданнымъ; его жестокое обращеніе съ греками, несправедливыя преслѣдованія армянъ—самыхъ вѣрныхъ и самыхъ богатыхъ подданныхъ Порты, такъ

Digitized by Google

еще свѣжи у всѣхъ въ памяти, что никто не рѣшится употребить свой капиталъ на предпріятіе, могущее принести доходъ только со временемъ. Въ государствѣ, гдѣ, для развитія промышленности, недостаетъ главнаго элемента, можетъ существовать только мѣновая торговля, и то съ большимъ ущербомъ для народа; такъ, напримѣръ, турокъ даетъ десять окъ сыраго шелка за одинъ окъ выдѣланной ткани изъ его же матеріала.

Еще въ худшемъ состояніи, чѣмъ торговля, находится въ Турціи земледѣліе. Въ Константинополѣ часто слышатся жалобы на то, что съ уничтоженіемъ янычаровъ цѣны на всѣ жизненные припасы увеличились вчетверо. «Это Божья кара за умерщвленіе ревностныхъ поборниковъ ислами-зма», говорятъ правовѣрные. Фактъ справедливъ, хотя причина его кроется въ томъ, что Молдавія, Валахія и Египетъ—эти главныя житницы Турціи, теперь заперты для нея, тогда какъ прежде на нихъ лежала обязанность отправлять въ Босфоръ половину своего годоваго сбора хлѣба. Внутри страны никто не хочетъ заниматься земледѣліемъ въ большихъ размѣрахъ, такъ какъ правительство само назначаетъ цѣну на хлѣбъ, при закупкѣ его въ свои запасные магазины. Принудительныя цѣны на земледѣльческія произведенія—худшее бѣдствіе для Турціи, чѣмъ пожары и чума; такія мѣры не только подрываютъ благосостояніе народа, но и истощаютъ послѣднія силы его. Правительство поневолѣ вынуждено покупать хлѣбъ въ Одессѣ, тогда какъ неизмѣримыя пространства плодородной земли лежатъ невоздѣланными на разстояніи одного часа ѣзды отъ города съ 800,000 населеніемъ.

Всѣ дѣятельные члены этого могучаго государственнаго тѣла умерли; жизнь его сосредоточилась въ сердцѣ, т. е. въ Константинополѣ, поэтому одно возстаніе на улицахъ его можетъ послужить сигналомъ къ погребенію османлійской имперіи. Будущее покажетъ, есть ли возможность удержать Порту отъ окончательнаго паденія и снова пробудить въ ней органическую жизнь, или уже ей суждено погибнуть безвозвратно.

---

## Письмо XI. Дарданеллы. Alexandra troas.

Пера, 13-го апрѣля 1836 г.

2-го апрѣля, вечеромъ, я выѣхалъ изъ Константинополя на турецкомъ пароходѣ и на слѣдующее утро увидѣлъ живописныя горы острова *Мармара*; направо чернѣлъ гористый берегъ близъ пристани *Родоста*, покрытый виноградниками. Вскорѣ берега Европы и Азіи сблизились и передъ нами появился городъ *Галиполи* на отвѣсныхъ, изрытыхъ скалахъ, съ древней крѣпостью и безчисленными вѣтряными

Digitized by Google

мельницами вдоль берега. На этомъ пунктѣ турки въ первый разъ высадились въ Европу. Около полудня, изъ свѣтло-голубыхъ водъ Геллеспонта вынырнула крѣпость *Нагара*. Берега *Дарданеллъ* въ этой тѣснинѣ далеко не привлекательны; они какіе-то мрачные, голые, за то въ историческомъ отношеніи гораздо замѣчательнѣе береговъ Босфора. Тутъ, на азіятской сторонѣ, возвышается фортъ, построенный нѣкогда генуэзцами и окруженный могучими платанами; далѣе, среди садовъ и виноградниковъ, раскинулся городокъ *Чанакъ-Калесси* (замокъ черепковъ), названіе, данное ему вслѣдствіе того, что въ немъ выдѣлываютъ много горшковъ. Здѣсь живетъ Богаръ-паша, къ которому у меня были письма отъ сераскира. По его приказанію мнѣ отвели маленькій домикъ на берегу и я немедленно отправился осматривать форты и батареи, а затѣмъ, нанесъ на планъ весь Дарданельскій проливъ.

При входѣ въ Дарданеллы турками построены девять фортовъ по образцу древнихъ римскихъ. Между фортами Султани-Хиссаръ и Килидъ-Баръ проливъ съуживается на 1,986 шаговъ, такъ что ядра свободно перелетаютъ съ берега на берегъ. Подъ Нагарой онъ расширяется до 2,833 шаговъ.

Для защиты Дарданеллъ всегда на готовѣ 580 орудій; они почти всѣ бронзовыя и разнаго калибра. Замѣчательны орудія, стрѣляющія гранатными и мраморными ядрами; они лежатъ не на лафетахъ, а на деревянныхъ колодахъ, подъ арками воротъ, продѣланныхъ въ стѣнахъ форта. Самая крупная пушка вѣситъ до 300 центнеровъ и заряжается 148-ю фунтами пороха. Для того, чтобы онѣ далеко не отдавали, сзади ихъ выведены невысокія, но толстыя стѣны изъ громадныхъ плитъ; но послѣ нѣсколькихъ выстрѣловъ стѣны эти разбиваются въ куски. Ядро летитъ рикошетомъ и пробиваетъ въ кораблѣ на полномъ ходу отверстіе въ $^3/_4$ фута въ поперечникѣ.

Многія смѣлыя и удачныя предпріятія англичанъ на морѣ распространили повсемѣстное убѣжденіе, будто прибрежныя батареи никогда не могутъ остановить многочисленнаго и хорошо вооруженнаго флота. Въ 1807 году, лордъ Дёкуортъ задумалъ доказать справедливость такого мнѣнія на дѣлѣ; Дарданеллы были, въ то время, очень плохо защищены, такъ что англійская эскадра прошла проливъ, не встрѣтивъ почти сопротивленія, и 20-го февраля, подъ стѣнами Константинополя впервые появился непріятельскій флотъ.

Турки не допускали даже возможности подобнаго факта и потому пришли въ неописанный ужасъ; но исторіи извѣстно, что только благодаря вліянію и энергическому вмѣшательству французскаго посланника,

Digitized by Google

Порта удержалась отъ согласія на требованія англичанъ. Нѣсколько батарей выросли, какъ по мановенію волшебнаго жезла, на берегахъ Босфора, близъ Топхане и Сераля, а въ тылу ворвавшихся англичанъ Дарданеллы успѣли грозно вооружить. Кончилось тѣмъ, что англійскій посолъ, въ свою очередь, смутился, не зная, какъ ему дѣйствовать послѣ блестящаго подвига своего адмирала. По прошествіи восьми дней, лордъ Дёкуортъ считалъ себя счастливымъ, когда успѣлъ убраться въ Тенедосскій рейдъ, отдѣлавшись только потерей одного корвета и сильными поврежденіями остальныхъ судовъ.

Главное неудобство при проходѣ кораблей въ Мраморное море чрезъ Дарданеллы заключается въ томъ, что здѣсь, впродолженіе цѣлаго лѣта, почти безпрерывно дуетъ сѣверный вѣтеръ; торговыя суда стоятъ иногда по пяти и шести недѣль у входа въ проливъ, прежде чѣмъ рѣшатся войти въ него. Но даже и тогда, когда дуетъ южный вѣтеръ, надо, чтобы онъ дулъ съ большой силой, иначе суда не имѣютъ никакой возможности справиться съ чрезвычайно быстрымъ теченіемъ Геллеспонта по направленію къ югу.

Когда береговая защита Дарданельскаго пролива будетъ доведена до надлежащаго совершенства, я сомнѣваюсь, чтобы какой бы ни было непріятельскій флотъ рѣшился попробовать пройти чрезъ него; пришлось бы дѣлать безпрестанныя высадки и брать штурмомъ каждый фортъ, а послѣднее вещь не легкая, такъ какъ стѣны ихъ очень толсты и вышиною въ 40 футовъ.

Черезъ день, я отправился осматривать развалины «Alexandra troas», древняго города, построеннаго въ честь Александра Македонскаго однимъ изъ его полководцевъ. Въ прелестной долинѣ, засаженной тополевыми, каштановыми и орѣховыми деревьями, мы увидѣли груды обломковъ исполинскихъ колоннъ, капителей, карнизовъ и наткнулись даже на арку самой изящной архитектуры, уцѣлѣвшую, не смотря на частыя землетрясенія и разрушительное вліяніе времени. Турки называютъ это мѣсто *Эски-Стамбулъ*, т. е. «Древній Константинополь».

---

### Письмо XII. Празднованіе свадьбы султанской дочери. Метахъ или публичный разскащикъ.

Константинополь, 5-го мая 1836 г.

Третьяго дня, султанъ давалъ великолѣпный обѣдъ посольствамъ, по случаю бракосочетанія своей второй дочери Миримы. Утромъ все общество собралось въ роскошномъ кіоскѣ на берегу Босфора; посѣтителей развлекали музыкой, канатными плясунами, фиглярами и наѣздниками. За часъ до захожденія солнца, насъ перевели въ громадную палатку

Digitized by Google

изъ драгоцѣнныхъ турецкихъ тканей, гдѣ былъ накрытъ столъ на сто персонъ. Нечего и говорить, что сервировка и убранство стола поражали своею роскошью; обѣдъ тянулся очень долго. По окончаніи его, гости снова перешли въ кіоскъ, въ саду зажгли иллюминацію и пустили фейерверкъ; вечеръ былъ чудесный.

Вчера перевозили приданое въ домъ новобрачной; сорокъ муловъ шли обремененные тюками дорогихъ шелковыхъ матерій и парчей; на двадцати повозкахъ везли шали, ковры, мебель; сто шестьдесятъ невольниковъ переносили на головахъ большія серебряныя блюда; на первомъ блюдѣ лежалъ коранъ въ золотомъ переплетѣ, усыпанномъ жемчугомъ, а на прочихъ кованые ларцы съ драгоцѣнностями новобрачной, разсолоченныя птичьи клѣтки и т. д. Говорили, будто многія изъ этихъ сокровищъ вернутся обратно въ кладовыя султана, съ тѣмъ, чтобы снова дефилировать при бракосочетаніи слѣдующей его дочери.

Сегодня, молодую сдали съ рукъ на руки мужу; поѣздъ съ нею двигался очень медленно на протяженіи цѣлой мили, и народъ провожалъ его восторженными криками; представителями султана были два старшіе его сына. Закрытая карета, въ которой везли молодую, была запряжена шестерней караковыхъ жеребцовъ.

Теперь въ Константинополѣ весна въ полномъ блескѣ; фруктовыя деревья всѣ въ цвѣту; я цѣлый день на воздухѣ. Вчера, завернувъ въ хорошенькій садикъ одной кофейной, я былъ свидѣтелемъ преоригинальнаго представленія: метахъ, или публичный разскащикъ, окруженный сотней слушателей, представлялъ въ лицахъ то знатнаго эфенди, то старуху, то армянина, то франка, то еврея. Хотя я не понималъ ни одного слова, но мимика его была такъ выразительна, что я не могъ не смѣяться; прочая же публика помирала со смѣху. Дойдя до самой интересной сцены, разскащикъ вдругъ умолкъ и началъ обходить слушателей съ оловянной чашкой, въ которую каждый бросалъ какую нибудь мелкую монету, чтобы получить право дослушать конецъ разсказа.

---

**Письмо XIII. Весна на берегу Босфора. Турецкій дипломатическій обѣдъ.**

Пера, 20-го мая 1836 г.

Нѣсколько дней тому назадъ, вдругъ завернулъ такой холодъ, что намъ пришлось топить печи, и только послѣ солнечнаго затмѣнія 15-го мая снова наступила хорошая погода. Близость Чернаго моря производитъ поразительное вліяніе на температуру; въ Буюкдере несравненно холоднѣе, чѣмъ въ Перѣ, за то лѣтомъ жить тамъ гораздо пріятнѣе. Жасмины и розы благоухаютъ кругомъ; начали уже продавать клубнику и вишни. Есть основаніе предполагать, что во времена Византійской

Digitized by Google

имперіи климатъ въ Константинополѣ былъ еще лучше; въ ту эпоху, оба берега Босфора покрывалъ сплошной лѣсъ, а теперь деревья всѣ вырублены и горы совершенно обнажены.

Недавно мы были на обѣдѣ у «дефтердара» султана (государственнаго казначея); по случаю обрѣзанія младшихъ сыновей султана, назначили народный праздникъ на огромномъ лугу, называемомъ Сладкія Воды; на этотъ праздникъ пригласили весь дипломатическій корпусъ. Насъ угостили обѣдомъ въ чисто турецкомъ вкусѣ, безъ вилокъ, безъ ножей и безъ вина; первое кушанье—барашка, начиненнаго изюмомъ и рисомъ, намъ пришлось рвать руками; затѣмъ, подали халву, потомъ слѣдовалъ цѣлый рядъ блюдъ—горячихъ, холодныхъ, кислыхъ, сладкихъ, одно за другимъ, безъ разбора; среди обѣда вдругъ явилось мороженое, а послѣдними блюдами были пловъ и родъ компота. Умори-тельно было смотрѣть на нашихъ дипломатовъ въ раззолоченныхъ мундирахъ, когда имъ повязали вокругъ шеи вышитыя салфетки.

Послѣ обѣда насъ угощали плясками, фокусами, армянскимъ пѣніемъ и валашской музыкой; вечеромъ зажгли очень порядочный фейерверкъ и хотѣли было пустить два шара, но они лопнули, не поднявшись.

Мое предположеніе выѣхать отсюда въ серединѣ этого мѣсяца не осуществилось; по просьбѣ падишаха, приходится съѣздить съ его зятемъ—начальникомъ артилеріи Халиль-пашою,—въ Варну, которую обращаютъ въ крѣпость.

---

## Письмо XIV. Поѣздка въ Бруссу.

Пера, 16-го іюня 1836 г.

Вчера я вернулся изъ небольшой экскурсіи въ Азію; ѣздилъ въ *Бруссу*. Городъ этотъ, по-моему, едва ли не красивѣе Константинополя. Послѣ нѣсколькихъ часовъ самаго непріятнаго плаванія по морю, при такомъ сильномъ вѣтрѣ, что нашъ лоцманъ отъ страха началъ во все горло призывать Аллаха на помощь, мы, въ восемь часовъ утра, 12-го іюня, вошли въ бухту *Муданіа*. На берегу мы сѣли на лошадей и отправились верхомъ къ цѣли нашего путешествія. Трудно себѣ представить болѣе роскошную растительность и болѣе живописную мѣстность, чѣмъ тѣ, которыя мы здѣсь встрѣтили; вся земля, безъ исключенія, превосходно обработана; кругомъ вы видите хлѣбныя поля, виноградники и огромныя пространства, засаженныя тутовымъ деревомъ, которое подстригаютъ очень низко, для того чтобы было удобнѣе кормить имъ шелковичныхъ червей. На пути много попадается искусственно разведенныхъ оливковыхъ рощъ. Мѣстность здѣсь вообще гористая; на-право Мраморное море съ Принцевыми островами, а налѣво—Олимпъ съ своей снѣговой

Digitized by Google

вершиной; воздухъ пропитанъ благоуханіями резеды и каприфолія и какого-то неизвѣстнаго мнѣ желтаго цвѣтка. Городъ Брусса раскинулся у самой подошвы Олимпа; не помню, чтобы я гдѣ нибудь видѣлъ такое изобиліе зелени и воды; не говоря уже о морѣ, въ окрестностяхъ города извивается довольно широкая рѣка Лотосъ; кромѣ того, почти на каждой улицѣ бьютъ фонтаны и журчатъ холодные, какъ ледъ, ручьи.

Но, конечно, Брусса, подобно Константинополю и Адріанополю, хороша только издали; пыль, грязь, отсутствіе всякихъ удобствъ и однообразіе кухни вездѣ одинаковы.

Осмотрѣвъ, 13-го числа, небольшую корабельную верфь въ бухтѣ Муданіа, мы, на слѣдующій день, въ три часа утра, опять сѣли на лошадей и отправились на востокъ въ горы, по той самой дорогѣ, гдѣ нѣкогда шли 12,000 крестоносцевъ, подъ предводительствомъ Вальтера-Неимущаго. Къ вечеру, передъ захожденіемъ солнца, мы спустились въ долину и сдѣлали привалъ на берегу обширнаго озера, близъ развалинъ стѣнъ и башенъ когда-то гордой Никеи, гдѣ собирались знаменитые Вселенскіе соборы для разсужденій о Св. Троицѣ. На уцѣлѣвшихъ остаткахъ стѣнъ каѳедральной церкви турки тщательно забѣлили всю греческую иконопись, и только въ одномъ мѣстѣ, гдѣ стоялъ главный престолъ, сквозь бѣлилы видны три буквы: I. H. S. (in hoc signo); но надъ ними сдѣлана очень явственная надпись по-турецки: «Нѣтъ Бога, кромѣ Бога».

Въ деревнѣ, гдѣ мы остановились для ночлега, есть замѣчательная кофейня; она устроена подъ тѣнью исполинскаго платана, могучіе сучья котораго раскинулись на сто футовъ кругомъ.

---

## Письмо XV. Вторая поѣздка въ Дарданеллы. Мраморное ядро и греческій челнокъ.

Пера, 19-го іюля 1836 года.

11-го іюля я ѣздилъ на австрійскомъ пароходѣ въ *Дарданеллы*, куда, въ то же время, Халиль-паша отправился сухимъ путемъ черезъ Адріанополь. Артилеристамъ велѣно было сдѣлать нѣсколько пробныхъ выстрѣловъ мраморными ядрами изъ форта Султани-Хиссаръ; у противоположнаго европейскаго берега стоялъ челнокъ; никто его не замѣтилъ; почернѣвшее чудовищное ядро вылетѣло изъ жерла пушки, заряженной цѣлымъ центнеромъ пороха, пронеслось рикошетами по проливу, вздымая столбы воды, ударило въ челнокъ, разнесло его въ дребезги и, затѣмъ, медленно подпрыгивая, вкатилось на берегъ. Очень недалеко отъ челнока, на пескѣ, спалъ его владѣлецъ, грекъ; проснув-



Digitized by Google

шись отъ оглушительнаго выстрѣла, онъ не нашелъ и щепокъ отъ своей лодчонки. Паша послалъ тотчасъ же справиться о цѣнѣ челнока; ловкій грекъ воспользовался этимъ случаемъ и заявилъ, что у него тамъ лежалъ мѣшокъ съ 50,000 піастровъ, которые также пропали. Грекъ былъ англійскій подданный и потому ему выдали если не всю сумму, то значительную часть ея.

Турецкіе солдаты находили очень естественнымъ, что паша избралъ цѣлью для выстрѣла челнокъ гяура и, въ то же время, ликовали при мысли, что даже самое ничтожное судно не можетъ проскользнуть безнаказанно мимо грозныхъ фортовъ Дарданеллъ. Возвращаясь послѣ того вмѣстѣ съ Халиль-пашой моремъ въ Константинополь, мы у семибашеннаго замка наткнулись на мель, и только на слѣдующее утро едва могли стащить нашъ пароходъ съ мели.

---

### Письмо XVI. Смирна и ея окрестности. Турецкій пароходъ.

Смирнская гавань, 4-го августа 1836 г.

Узнавъ, что казенный пароходъ отправляется въ *Смирну*, я попросилъ капитана его, человѣка знакомаго мнѣ, свозить меня взглянуть на этотъ замѣчательный восточный городъ. Благодаря попутному вѣтру и теченію, мы быстро вынеслись изъ Мраморнаго моря, черезъ Геллеспонтъ, въ Архипелагъ, по-турецки Бѣлое море. Воды его до того прозрачны, что можно видѣть играющихъ на днѣ дельфиновъ. Ночью мы прошли мимо острововъ *Имбро, Самофраки, Лемносъ* и *Метелино* и на зарѣ прибыли въ смирнскую бухту.

Городъ расположенъ амфитеатромъ у подошвы горъ, голыя вершины которыхъ выжжены солнцемъ, а откосы покрыты виноградниками, шелковичными деревьями, оливковыми и кипарисными рощами. Надъ всей массой красныхъ домиковъ съ плоскими крышами, надъ безчисленными минаретами, караванъ-сараями, мечетями и т. д. возвышается древняя крѣпость съ башнями, построенная генуэзцами и совершенно заброшенная турками; одна изъ развалившихся уже башенъ носитъ названіе школы Гомера. Вдали синѣютъ горы Малой Азіи. Я прожилъ здѣсь восемь дней, въ теченіе которыхъ сдѣлалъ нѣсколько экскурсій внутрь страны; она поражаетъ роскошью своей растительности; но край населенъ очень бѣдно; жара невыносимая; ночь наступаетъ мгновенно, что въ высшей степени тяжело для глазъ. Ночью дуетъ удушливый вѣтеръ съ материка, а днемъ, гораздо болѣе прохладный, съ моря; обыкновенное явленіе здѣсь — это свѣтъ, издаваемый моремъ въ ночное время; отъ веселъ такъ и брызжутъ искры, а руль подымаетъ ихъ цѣлыми снопами.

Digitized by Google

При возвращеніи въ Константинополь на турецкомъ пароходѣ мы чуть было не погибли, вслѣдствіе того, что котелъ машины, давно уже выслужившій сроиъ, лопнулъ; по счастію, никто не пострадалъ, кромѣ капитана, которому обварило обѣ ноги кипяткомъ. Намъ пришлось вернуться въ Смирну и пересѣсть на австрійскій пароходъ, отходившій въ тотъ же вечеръ. Приближаясь къ Дарданелламъ, мы были очень удивлены, увидавъ, что городокъ Чанакъ-Калеси сгорѣлъ до тла.

---

### Письмо XVII. Херсонесъ Фракійскій.

Буюкдере, 5-го сентября 1836 г.

Благодаря этому пожару, вокругъ форта Султани-Хиссара образовалась обширная эспланада, очень удобная для возведенія на ней передовыхъ верковъ. Въ Константинополѣ начались толки, будто паша именно для этой цѣли велѣлъ поджечь городъ, а на меня взвалили обвиненіе, что я принималъ участіе въ поджогѣ.

Пребываніемъ моимъ въ *Буюкдере* я чрезвычайно доволенъ, такъ какъ здѣсь всегда прохладно. Вотъ уже четыре мѣсяца, какъ въ Константинополѣ не выпало ни капли дождя и въ Перѣ начинаетъ ощущаться недостатокъ въ прѣсной водѣ, которая тамъ почти въ такой же цѣнѣ, какъ плохое вино. Окрестности Константинополя выжжены солнцемъ, а на берегахъ Босфора все цвѣтетъ и зеленѣетъ по милости благодѣтельнаго сѣвернаго вѣтра. У насъ безпрестанно устраиваются прогулки верхомъ, пѣшкомъ или въ каикѣ; замѣчательно то, что изъ этого міра роскошной природы, гдѣ все дышетъ жизнію, черезъ нѣсколько минутъ можно перенестись въ совершенно мертвую пустыню — стоитъ только подняться для этого на ближайшую гору; по другую сторону ея тянется холмистая долина Херсонеса-Фракійскаго, гдѣ не увидишь ни селеній, ни рощъ, ни виноградниковъ; но, по мѣрѣ приближенія къ Черному морю, начинаетъ показываться зелень въ видѣ кустарника; далѣе идутъ кленовые и каштановые лѣса; въ нихъ также царствуетъ вѣчное безмолвіе; кой-гдѣ прошмыгнетъ голодный шакалъ или вспуганный орелъ, съ дикимъ, пронзительнымъ крикомъ подымется съ гнѣзда. Розы, ежевика и плющъ обвиваютъ безчисленными гирляндами столѣтнія деревья этого очаровательнаго лѣса. Но вотъ густыя вѣтви раздвинулись и передъ вашими глазами появилось гигантское зданіе безъ оконъ и дверей, съ какими-то странными башнями и зубчатыми стѣнами, сплошь одѣтыми мраморомъ. Поднимитесь по широкимъ, мраморнымъ же ступенямъ до верхняго карниза стѣны, загляните внизъ — и вы увидите прозрачное зеркало искусственнаго озера, воды котораго заключены, какъ въ чашѣ, между лѣсистыми горами и мраморной стѣной. Это одинъ

Digitized by Google

изъ резервуаровъ, снабжающихъ свѣжей водой полумилліонное населеніе Константинополя, и отстоящихъ отъ него на четыре, пять миль. Отсюда идутъ безконечные водопроводы въ формѣ граціозныхъ арокъ, ни мало не пострадавшихъ со времени ихъ основанія при императорахъ Валенціи, Юстиніанѣ, Септиміи, Северѣ и Солиманѣ Великомъ.

Самая свѣжая новость въ Константинополѣ, въ настоящую минуту, это мостъ, выстроенный Ахметомъ, нынѣшнимъ капуданъ-пашой, съ одного берега гавани на другой. Это первый мостъ со временъ императора Ѳеодосія, въ царствованіе котораго сильный морозъ сковалъ однажды Босфоръ, образовавъ естественное сообщеніе между Константинополемъ и Галатой. Длина моста 637 шаговъ, а ширина 25; для свай истребили цѣлый лѣсъ мачтовыхъ деревьевъ. Мехметъ-Хозревъ-паша предложилъ мнѣ проектировать направленіе улицы, которая вела бы прямо съ моста къ сераскеріату; это очень легко было исполнить: стоило только снести лавки, садовыя стѣны, дома и кофейни, стоявшіе на дорогѣ; ихъ срыли безъ дальнихъ околичностей и, третьяго дня, султанъ первый проѣхалъ въ каретѣ изъ Галаты въ мечеть Баязета; но передъ этимъ мостъ освятился, по древнему народному обычаю, жертвоприношеніемъ; падишахъ прикоснулся къ большому ножу, которымъ, при самомъ входѣ на мостъ, зарѣзали 13 барановъ. Капуданъ паша получилъ въ награду великолѣпную саблю, осыпанную бриліантами. Для обывателей Константинополя и Перы (за исключеніемъ каичниковъ) этотъ мостъ есть истинное благодѣяніе.

Нынѣ царствующій султанъ страстный охотникъ до построекъ; при мнѣ онъ только-что окончилъ роскошнѣйшій дворецъ на берегу Босфора, съ залами въ два свѣта и съ мраморной крышей. Я получилъ разрѣшеніе осмотрѣть его, причемъ падишахъ спросилъ меня, въ какомъ мѣстѣ лучше бы всего пристроить башню; я откровенно сознался, что ровно ничего не смыслю въ архитектурѣ, но что, по моему мнѣнію, башня тутъ будетъ совершенно лишняя.

---

### Письмо XVIII. Богасъ, или сѣверная часть Босфора.

Буюкдере, 20-го сентября 1836 г.

Въ прежнихъ письмахъ моихъ я описалъ красоту южной части Босфора; сѣверная также живописна, но совсѣмъ въ другомъ родѣ. Тутъ природа суровая; городской шумъ не долетаетъ сюда; уединенныя рыбачьи хижины кой-гдѣ лѣпятся на зубчатыхъ скалахъ; грозныя батареи и форты съ 400 орудій охраняютъ эти сѣверныя ворота Стамбула. На горахъ, по обѣимъ сторонамъ пролива, чернѣютъ развалины двухъ генуэзскихъ крѣпостей. Въ древнія времена онѣ соединялись съ береговыми

Digitized by Google

батареями длинными стѣнами. Отъ крѣпости на европейскомъ берегу не осталось и слѣдовъ; отъ азіятской уцѣлѣли высокія башни и часть зубчатыхъ стѣнъ, въ разсѣлинахъ которыхъ растутъ роскошныя фиговыя и лавровыя деревья; исполинскій плющъ, какъ тысячерукое чудовище, охватилъ всѣ эти развалины. Около одной изъ башенъ базальтовыя стѣны опускаются отвѣсно въ море, образуя красивый гротъ, въ который съ шумомъ вбѣгаютъ волны.

*Босфоръ*, въ военномъ отношеніи, имѣетъ очень важное значеніе для Константинополя; сѣверный вѣтеръ, дующій здѣсь цѣлое лѣто, и теченіе, постоянно идущее отъ Чернаго моря къ Мраморному, въ противоположность съ Дарданеллами, чрезвычайно благопріятствуютъ вторженію непріятельскаго флота въ Босфоръ; единственнымъ препятствіемъ для него можетъ быть узкость пролива; между маяками и ихъ батареями, расположенными при входѣ въ проливъ на обоихъ берегахъ, разстояніе не болѣе 4,160 шаговъ; подъ Телли-Табіа путь съуживается до 1,497 шаговъ, а между двумя Гиссарами доходитъ до 958 шаговъ. Басейнъ между Румели-Кавакъ и Маджаръ-Калесси защищенъ четырьмя батареями съ 250 орудіями, выстрѣлы которыхъ достигаютъ съ одного берега на другой. Не трудно себѣ представить, въ какомъ видѣ вернется флотъ, затесавшійся въ Босфоръ.

Здѣсь, какъ и въ Дарданеллахъ, непріятель попытается, конечно, сдѣлать высадку, чтобы съ сухаго пути овладѣть самыми грозными батареями; но не слѣдуетъ забывать, что войска, во-первыхъ, попадутъ подъ перекрестный огонь фортовъ двухъ бухтъ Ривы и Килія, а во-вторыхъ, что батареи поставлены на высокомъ, скалистомъ берегу и пробираться къ нимъ нужно непроходимымъ лѣсомъ.

Но самымъ надежнымъ оплотомъ для Константинополя могутъ быть форты Султани-Гиссаръ и Румели-Гиссаръ; хотя они теперь и слабо вооружены, но въ ожиданіи непріятеля ихъ, конечно, не замедлятъ укрѣпить. Оба эти форта, основанные греческими императорами, впослѣдствіи были разорены, и генуэзцы, защищая Босфоръ, основали два другіе форта, выше этихъ; турки же, наступая на Константинополь, воспользовались развалинами первыхъ фортовъ и принялись за дѣло со свойственными имъ въ ту эпоху опытностію и энергіей; 3,000 человѣкъ день и ночь работали здѣсь подъ личнымъ наблюденіемъ Магомета II; главнымъ матеріаломъ послужили имъ колонны, стѣны и алтари христіанскихъ церквей. Долго спустя, укрѣпленіе Румели-Гиссаръ обратили въ тюрьму для взятыхъ въ плѣнъ родосскихъ рыцарей; въ царствованіе Махмуда II здѣсь обезглавили нѣсколько сотъ янычаръ и, въ

Digitized by Google

настоящее время, эти грозныя нѣкогда стѣны окружаютъ сколоченныя изъ досокъ жилища бѣдныхъ семействъ турецкихъ рыбаковъ.

---

### Письмо XXII (*). Пожары. Способъ постройки домовъ.

Буюкдере, 23-го декабря 1836 г.

Мы приняли всѣ мѣры предосторожности противъ зимняго холода, что здѣсь дѣло далеко не легкое. Дома въ Константинополѣ почти всѣ деревянные; даже самые дворцы султана ничто иное, какъ огромные деревянные бараки. На небольшомъ каменномъ фундаментѣ поставятъ срубъ изъ тонкихъ балокъ, обобьютъ его досками, смажутъ извнутри замазкой, покроютъ черепицей, и черезъ нѣсколькой дней какой угодно домъ уже готовъ.

Послѣ этого понятно, почему такъ свирѣпствуютъ въ Константинополѣ пожары; въ какіе нибудь два, три часа, тысячи домовъ, выстроенныхъ только что не изъ щепокъ и скученныхъ на пространствѣ одной квадратной мили, дѣлаются жертвою пламени. Въ Перѣ начали было возводить каменные дома съ желѣзными ставнями въ окнахъ; но во время пожаровъ, стѣны ихъ до того накаляются, что все, что только есть деревяннаго внутри, вспыхиваетъ. Почти непонятно, какимъ образомъ могли сгорѣть великолѣпные дома англійскаго и французскаго посольствъ, стоявшіе совершенно особнякомъ среди садовъ. О тушеніи пожара здѣсь и думать нечего; только быстрымъ разнесеніемъ строеній на большое пространство можно, болѣе или менѣе, остановить ярость огня; но сильный вѣтеръ дѣлаетъ очень часто тщетными и эти мѣры. Жильцамъ рѣдко удается перетаскать свое имущество въ ближайшія мечети; они хлопочутъ только о спасеніи своей жизни. Дома здѣсь высокіе и тѣсные, лѣстницы узкія и шаткія; рѣдкую ночь обыватели города не бываютъ разбужены зловѣщимъ крикомъ: «Горимъ!» Вскочивъ съ постелей, они хватаютъ все, что получше, выбѣгаютъ на улицу—она во огнѣ; опрометью кидаются къ другому выходу—тамъ толпа народа запрудила узкій переулокъ; еще нѣсколько минутъ, и несчастные гибнутъ, задохнувшись отъ дыма. И надо замѣтить, что нѣтъ ничего легче, какъ произвести пожаръ въ Константинополѣ, особенно зимой; печи вошли въ употребленіе только въ квартирахъ франковъ; у турокъ, армянъ и грековъ ихъ замѣняютъ жаровни, которыя, обыкновенно, ставятся посреди комнаты, на коврѣ, а зимой подъ столомъ, покрытымъ ковромъ: очень понятно, что малѣйшая неосторожность можетъ причи-

(*) Письма 19-е, 20-е и 21-е выпущены, какъ не представляющія особаго интереса для нашихъ читателей. *Ред.*

Digitized by Google

нить пожаръ. Вотъ причина такой непомѣрной дороговизны квартиръ въ Константинополѣ; каждый домовладѣлецъ заранѣе убѣжденъ, что домъ его не простоитъ и десяти лѣтъ и непремѣнно сгоритъ, по этому онъ старается какъ можно скорѣе вернуть затраченный капиталъ. Съ другой стороны, надо согласиться, что жить въ деревянныхъ домахъ несравненно пріятнѣе, чѣмъ въ каменныхъ, которые здѣсь всѣ сыры и мрачны. По понятіямъ турокъ, домъ тогда только хорошъ, когда три четверти его состоятъ изъ оконъ; для этой цѣли простѣнки между окнами дѣлаются чрезвычайно узкіе, иногда не шире доски. Въ каждомъ домѣ съ трехъ сторонъ непремѣнно окна; у четвертой, глухой стѣны устроена ниша съ дверью; по обѣимъ сторонамъ ея вдѣланы въ стѣну шкапы, куда на день прячутся матрацы и подушки, которые на ночь стелютъ на полу, на чистыхъ соломенныхъ циновкахъ. Нижнія части оконъ закрыты плотными рѣшотками изъ тростника, а на женской половинѣ окна закрыты ими сплошь до верху.

Кромѣ низенькихъ диванова у оконъ, въ комнатахъ нѣтъ никакой мебели, ни зеркалъ, ни подсвѣчниковъ; вечеромъ вносятъ отъ двухъ до четырехъ восковыхъ свѣчей, въ родѣ церковныхъ, и ставятъ ихъ на полъ. У людей достаточныхъ, особенно у тѣхъ, которые хотятъ показать, что ихъ также коснулась цивилизація, я видѣлъ по три и по четыре штуки столовыхъ часовъ, стоявшихъ рядомъ и никогда не заводимыхъ.

Для ѣды ставятъ посреди комнаты низенькую скамеечку, а на нее большой деревянный подносъ (у людей богатыхъ онъ замѣняется мѣднымъ) съ кушаньями; ѣдятъ пальцами, безъ пособія ножей и вилокъ; ложки, обыкновенно, деревянныя или роговыя, нерѣдко съ кораловыми ручками, но отнюдь не серебряныя, такъ какъ въ коранѣ прямо сказано: ядущій на землѣ на серебряной посудѣ, въ раю будетъ лишенъ ее. Передъ обѣдомъ и послѣ каждаго кушанья слуги подаютъ воду для умовенія рукъ и расшитыя полотенца.

Такова обстановка людей достаточныхъ; у людей средняго состоянія и совсѣмъ бѣдныхъ она та же самая, только съ небольшой разницей. Замѣчательно то, что жилища турокъ, какъ хозяевъ страны, рѣзко отличаются отъ жилищъ райевъ; правовѣрные обращаютъ, обыкновенно, свои дома главнымъ фасадомъ къ Босфору и окрашиваютъ ихъ красной, голубой и желтой краской, но чаще всего красной, тогда какъ греки и армяне ставятъ свои дома бокомъ къ Босфору и окрашиваютъ ихъ сѣрой краской. Ежели домъ райя очень великъ и можетъ привлечь вниманіе своими размѣрами, то владѣлецъ его прибѣгаетъ къ слѣдующей хитрости: онъ окрашиваетъ домъ въ два оттѣнка сѣраго цвѣта, для

Digitized by Google

того, чтобы подумали, что онъ принадлежитъ двумъ разнымъ хозяевамъ. Такая уловка вызвана необходимостью, потому что правительство обогащается насчетъ частныхъ людей, доказательствомъ чего служитъ то, что самые лучшіе и большіе дома въ столицѣ принадлежатъ или султану, или его зятьямъ.

---

### Письмо XXIII. Мехметъ Хозревъ-паша въ изгнаніи.

Буюкдере, 28-го декабря 1836 г.

Какъ-то не вѣрится, чтобъ черезъ нѣсколько дней наступилъ новый годъ: въ воздухѣ жарко, на небѣ ни облачка, солнце ярко свѣтитъ, Босфоръ сверкаетъ точно гладкое зеркало, луга покрыты зеленью, въ садахъ цвѣтутъ розы.

Весь Константинополь занятъ теперь одной новостью, которой сначала никто не хотѣлъ вѣрить. Мой старый доброжелатель Мехметъ Хозревъ-паша отставленъ отъ должности сераскира; во главѣ низвергнувшей его партіи стоятъ его бывшій невольникъ Халиль, котораго онъ сдѣлалъ зятемъ султана, и Сеидъ-паша, котораго онъ недавно женилъ на меньшой дочери падишаха, взявъ на свадебные расходы изъ казны полмиліона талеровъ. Что султанъ осмѣлился просто смѣстить такого человѣка, какъ Хозревъ, посадившаго слишкомъ тридцать своихъ невольниковъ на мѣста пашей и губернаторовъ провинцій, не отдавъ приказанія немедленно «положить ему голову подъ руку» (т. е. казнить), это доказываетъ громадный шагъ къ прогресу Турціи, такъ какъ въ былыя времена подобная гуманность была бы немыслима.

Вотъ ужь четыре недѣли, какъ эксъ-сераскиръ сидитъ взаперти въ Эмиргіонѣ — очаровательной виллѣ на берегу Босфора. Онъ никого не видитъ, частію для того, чтобы не возбуждать подозрѣній, а частію оттого, что къ нему, какъ къ опальному, никто не ѣздитъ. Относясь совершенно равнодушно къ тому, что скажутъ обо мнѣ, я нѣсколько разъ навѣщалъ его послѣ изгнанія.

Когда я въ первый разъ пріѣхалъ къ нему въ Эмиргіонъ, прислуга была крайне удивлена моимъ посѣщеніемъ; однако, обо мнѣ тотчасъ же доложили и старикъ принялъ меня съ неподдѣльной радостью. Какъ будто не считая себя болѣе обязаннымъ поддерживать вводимую реформу, Хозревъ въ своемъ домашнемъ быту перешелъ къ своимъ старозавѣтнымъ турецкимъ привычкамъ. Онъ встрѣтилъ меня въ халатѣ изъ тончайшей лагорской шали; широкіе шаравары изъ бѣлаго атласа, обшитые кружевами, ниспадали складками на его замѣчательно маленькія

Digitized by Google

ноги; на шеѣ у него висѣлъ амулетъ на толстой золотой цѣпи, другой болтался на рукѣ; великолѣпная соболья шуба, крытая свѣтло-голубымъ тяжелымъ штофомъ, съ толстыми золотыми шнурами дополняла костюмъ.

Комната, гдѣ меня принялъ изгнанникъ, была отдѣлана въ чисто восточномъ вкусѣ и своею роскошью превосходила все видѣнное мною до сихъ поръ во дворцахъ султана. Окна передняго фасада выходили на Босфоръ, волны котораго ровно плескались о гранитъ набережной, начинавшейся у самаго дома. На противоположной сторонѣ комнаты совсѣмъ не было стѣны, такъ что вы прямо выходили на огромную терасу, съ навѣсомъ изъ шелковой матеріи, а оттуда въ небольшой садъ, гдѣ благоухали розы и росли апельсинныя и лавровыя деревья; олеандры въ полномъ цвѣту отражались въ прозрачной водѣ мраморнаго басейна, въ которомъ играли золотыя рыбки и откуда билъ фонтанъ. Полъ комнаты и терасы былъ устланъ дорогимъ ковромъ, точно такого узора, какъ цвѣтникъ сада и алеи, очень искусно выложенныя раковинами и разноцвѣтными камешками. Трудно было различить, гдѣ кончается комната и гдѣ начинается садъ. Удивительная прохлада вѣяла сквозь тростниковыя жалузи открытыхъ оконъ на Босфоръ, смѣшиваясь съ ароматомъ цвѣтовъ; изъ близъ лежащаго зданія гарема доносились акорды лютни и звуки флейты, на которыхъ играли невольницы.

Никто такъ равнодушно не относился къ этой очаровательной обстановкѣ, какъ самъ Мехметъ-Хозревъ, этотъ подвижной, энергическій старикъ, вдругъ лишенный всякой дѣятельности. Болѣе всего его оскорбляло сознаніе, что его оттѣснили тѣ люди, которыхъ онъ вытащилъ изъ грязи и что онъ сдѣлался предметомъ сожалѣнія тѣхъ, кто прежде передъ нимъ трепеталъ. Обычный шутливый тонъ не могъ скрыть совершенно досады старика, когда онъ заговорилъ о томъ, что его всѣ забыли и забросили. Я замѣтилъ, что при немъ осталась почти вся прежняя его прислуга, человѣкъ слишкомъ сто, и назвалъ даже ему нѣкоторыхъ изъ нихъ по имени.

«А развѣ ты считалъ меня способнымъ, возразилъ съ живостію Хозревъ,—прогнать старыхъ слугъ, которые мнѣ были вѣрны столько лѣтъ сряду?»

Чтобъ доказать своимъ врагамъ, что онъ все еще пользуется нѣкоторымъ значеніемъ, Мехметъ заложилъ рядомъ съ своимъ дворцомъ школу и мечеть, и мнѣ кажется, что старый паша избралъ самый надежный путь для возвращенія себѣ власти и милостей султана.

---

Digitized by Google

## Письмо XXIV. Голуби въ мечети Баязета. Собаки въ Константинополѣ. Турецкія кладбища.

Буюкдере, 18-го января 1837 г.

Турки очень жалостливы къ животнымъ; въ Скутари, напримѣръ, устроена больница для кошекъ, а въ преддверіи мечети Баязета—пріютъ для голубей. Впрочемъ, послѣдніе призрѣваются на основаніи легенды, что голубь принесъ какую-то вѣсть пророку Магомету; кормленіе этихъ священныхъ голубей происходитъ каждое утро; они слетаются сюда цѣлыми тучами, потому что ихъ никогда не бьютъ, равно какъ и морскихъ чаекъ, которыхъ развелось, вслѣдствіе того, въ гавани множество; онѣ до такой степени смѣлы и безпечны, что просто подвертываются подъ весла.

Турки не держатъ собакъ въ домахъ, за то на улицахъ онѣ ходятъ тысячами и питаются падалью и всякой выбрасываемой дрянью. Вы не увидите здѣсь ни одной изъ извѣстныхъ европейскихъ породъ—ни пуделей, ни мопсовъ, ни борзыхъ; это все какая-то помѣсь волка и шакала. Замѣчательно, что въ Константинополѣ всѣ вообще животныя отличаются кроткимъ характеромъ; собаки лаютъ, но не кусаютъ, скорпіоны и змѣи не ядовиты, а лошади въ высшей степени смирны и послушны.

Я писалъ выше, что здѣшнія кладбища представляютъ самыя пріятныя мѣста для прогулки; сюда пріѣзжаютъ даже для этой цѣли турчанки, въ пестро раскрашенныхъ, скрипучихъ арбахъ, съ задернутыми занавѣсками по сторонамъ. По мусульманскому закону колеса арбы должны непремѣнно скрипѣть, потому что пророкъ сказалъ: «только безбожники крадутся тихо во мракѣ, а добраго мусульманина колеса всегда скрыпятъ». Въ арбы, обыкновенно, впрягаютъ пару буйволовъ или сѣрыхъ воловъ, съ нарисованными на ихъ бокахъ яркой охрой двумя солнцами; хвосты у нихъ украшены лентами; идутъ они не иначе, какъ шагомъ.

Турки и турчанки сидятъ иногда на кладбищѣ по нѣсколько часовъ; на могилѣ мужчины непремѣнно чалма, какъ символъ правовѣрнаго; могила женщины усажена цвѣтами, а могила дѣвушки обозначается нераспустившейся розой. Кипарисы и платаны осѣняютъ могильныя плиты, которыхъ въ Константинополѣ такое множество, что изъ нихъ можно бы выстроить цѣлый городъ.

Въ настоящее время армяне воздвигаютъ прекрасную церковь изъ обтесанныхъ могильныхъ плитъ, бо́льшею частію мраморныхъ. На могилѣ райя плита непремѣнно лежитъ, а на могилѣ турка стоитъ. По закону Магомета, никто не имѣетъ права срыть могилу правовѣрнаго,

Digitized by Google

и потому въ Турціи вещь неслыханная, чтобы кладбище перекапывали по прошествіи извѣстнаго числа лѣтъ, какъ это дѣлается на Западѣ. Мавзолеи надъ могилами богатыхъ турокъ ставятся всегда изъ драгоцѣннаго мрамора или яшмы, съ крышей въ видѣ купола и обсаживаются лаврами, платанами и розами; гробницы нерѣдко покрываются роскошными кашемирскими шалями; около самаго памятника строится мечеть, или кухня для бѣдныхъ, или госпиталь, или, по крайней мѣрѣ, фонтанъ. Но, съ своей стороны, и бѣдные мусульмане заботятся о томъ, чтобы могилы усопшихъ близкихъ имъ людей приносили хоть какую нибудь пользу существамъ живымъ; въ срединѣ плиты выдалбливается углубленіе, гдѣ накапливается дождевая вода; въ жаркіе лѣтніе дни собаки и птицы утоляютъ этой водой свою жажду. Магометане думаютъ, что человѣкъ, благодѣтельствуя животнымъ, заслужитъ благословеніе Божіе.

Вельможи обыкновенно ѣздятъ на кладбище верхомъ и всегда шагомъ, такъ какъ скорая ѣзда считается неприличной; рядомъ со всадникомъ, особенно, если это толстый валахъ съ большимъ животомъ, идетъ непремѣнно конюхъ, положивъ руку на крупъ лошади; при каждой неровности дороги онъ почтительно поддерживаетъ хозяина подъ спину. У самыхъ знатныхъ турокъ идутъ иногда по шести такихъ конюховъ сзади или спереди. Лошади съ хорошимъ шагомъ здѣсь цѣнятся очень высоко; рысью ѣздятъ только гяуры. Истинный аристократъ, показываясь въ публикѣ, обязанъ имѣть видъ разслабленнаго; вотъ почему падишахъ, поднимаясь по ступенямъ мечети, всегда бываетъ поддерживаемъ подъ обѣ руки пашами.

---

## Письмо XXV. Аудіенція у султана.

Пера, 21-го января 1837 г.

Вчера я получилъ приказаніе явиться на аудіенцію къ султану. Всѣмъ извѣстно, что прежде представителей самыхъ могущественныхъ державъ заставляли ждать по нѣскольку часовъ въ преддверіи сераля. Это мѣсто замѣчательно тѣмъ, что здѣсь, въ былыя времена, всесильные падишахи рубили головы своимъ визирямъ и вельможамъ, что здѣсь рѣшались процесы темнаго свойства, произносились приговоры, что здѣсь кормили янычаръ и расплачивались съ ними за ихъ подвиги, выбрасывая изъ мѣшковъ звонкую монету прямо на мостовую; наконецъ, здѣсь же угощали иностранныхъ пословъ и дарили имъ шубы и шали. Въ этомъ-то пріятномъ мѣстѣ приходилось учиться добродѣтели терпѣнія лицамъ, приглашеннымъ на аудіенцію. При входѣ туда, за

Digitized by Google

посѣтителемъ тотчасъ же запиралась первая дверь; вторая дверь, или врата блаженства, ведущія въ покои султана, отворялись не прежде, какъ по полученіи отъ него милостиваго разрѣшенія войти. Счастливца подхватывали подъ руки два старшіе привратника, вводили въ полутемный кіоскъ, гдѣ возсѣдалъ падишахъ и пригибали его къ землѣ; послѣ такой церемоніи посолъ произносилъ свою рѣчь, изъ которой толмачъ переводилъ лишь нѣсколько словъ; затѣмъ, слѣдовало поднесеніе подарковъ. Принявъ ихъ, султанъ подавалъ знакъ визирю; тотъ, въ свою очередь, произносилъ какую нибудь офиціальную фразу, и тѣмъ дѣло оканчивалось. Вотъ какъ происходили аудіенціи десять лѣтъ тому назадъ.

Но послѣ истребленія янычаровъ, или скорѣе послѣ того, какъ русскіе доказали туркамъ, что они уже далеко не непобѣдимы, форма пріема измѣнилась; тѣмъ не менѣе, доступъ къ султану все еще очень труденъ.

Въ десять часовъ утра я отправился вмѣстѣ съ драгоманомъ посольства, слѣдовавшимъ за мною всюду по пятамъ, въ Мабеинъ, или залу собранія высшихъ сановниковъ Турціи. Зданіе это находится около самаго зимняго дворца падишаха, въ Долма-Бахче (садъ тыквъ) отъ котораго онъ, впрочемъ, отдѣленъ большой стѣной. Вассафъ-эффенди, тайный секретарь, лицо самое довѣренное султана, принимаетъ здѣсь иностранцевъ, съ которыми ему приходится иногда проводить нѣсколько часовъ, чтобы обстоятельно переговорить обо всемъ, что нужно доложить султану и приготовить послѣдняго къ отвѣту. Со мной, какъ съ лицомъ частнымъ, не было надобности принимать такія предварительныя мѣры, и потому въ одиннадцать часовъ меня позвали уже къ султану.

Мы перешли небольшой дворикъ съ фонтанами и клумбами цвѣтовъ и вступили въ досчатое зданіе—зимній дворецъ падишаха, выходившее окнами на Босфоръ. Въ первомъ кіоскѣ мы нашли цѣлую толпу пажей, статскихъ и военныхъ придворныхъ. Какой-то пожилой турокъ обратился ко мнѣ съ цѣлымъ потокомъ любезностей; оказалось, что это былъ придворный шутъ. Послѣ нѣсколькихъ минутъ ожиданія, намъ дали знакъ, Вассафъ-эффенди отстегнулъ саблю и мы отправились вдвоемъ черезъ небольшую амфиладу комнатъ, меблированныхъ по-европейски, хотя далеко не роскошно, къ пріемному покою султана.

Лишь только подняли коверъ, служившій портьерой, я увидѣлъ султана, сидящаго въ креслахъ. Отвѣсивъ ему три неизбѣжныхъ поклона, я остановился на порогѣ. Падишахъ курилъ трубку изъ драгоцѣннаго чубука; суконный лиловый плащъ, съ бриліантовыми застежками, закрывалъ всю его фигуру; на головѣ была красная феска. Направо отъ него стояли, вытянувшись въ рядъ, первые сановники Турціи, со сложен-

Digitized by Google

ными на животѣ руками и въ благоговѣйномъ безмолвіи. Великолѣпный французскій коверъ покрывалъ весь полъ комнаты, посреди которой горѣлъ огонь въ изящной бронзовой жаровнѣ.

Его величество изволилъ милостиво выразиться, что онъ искренно благодаренъ нашему королю за его дружбу и при этомъ отозвался съ похвалой о прусскихъ войскахъ. Когда онъ умолкъ, присутствующіе восторженно переглянулись между собой и начали одобрительно кивать головами; драгоманъ перевелъ мнѣ высочайшія слова; не найдя, что отвѣтить на нихъ, я ограничился поклономъ. Затѣмъ, султанъ заговорилъ о моихъ работахъ и прибавилъ, что если Богъ велитъ, то я могу оказать ему еще много услугъ; онъ заключилъ это приказаніемъ, чтобы Вассафъ эффенди вручилъ мнѣ орденъ. Я принялъ футляръ и, по принятому обычаю, не раскрывая его, приложилъ сначала къ груди, а потомъ ко лбу.

— «Покажите ему орденъ и спросите, нравится ли онъ ему!» воскликнулъ султанъ.

Эффенди торжественно возложилъ мнѣ на шею знаки Нишана; мой драгоманъ получилъ такой же орденъ, только низшей степени.

— «Это за то, замѣтилъ султанъ, что онъ помогалъ тебѣ въ работахъ».

Аудіенція у падишаха произвела на меня самое пріятное впечатлѣніе.

*(Продолженіе будетъ).*

Digitized by Google

# ДВАДЦАТЬ ПЯТЬ ЛѢТЪ

## ЛЕЙБЪ-ГВАРДІИ ВЪ ЕГЕРСКОМЪ ПОЛКУ.

**(Изъ записокъ стараго егеря).**

## 1832 — 1840.

*(Продолженіе)* (1).

---

Покончивъ съ калишскимъ походомъ, возвращусь къ домашнимъ полковымъ дѣламъ (2). Во время нашего отсутствія, было обращено особенное вниманіе на стрѣльбу въ цѣль. Были устроены особыя команды, въ которыя первоначально входили всѣ застрѣльщики (третьи шеренги). Къ Егерскому полку былъ причисленъ чиновникъ Гартонгъ, нѣмецъ оружейный мастеръ. Его обязанность состояла въ томъ, чтобъ осматривать ружья въ полку, чинить и исправлять дурныя и вывѣрять прицѣлы. Ему же, исключительно, поручено было и обученіе застрѣльщиковъ прикладкѣ, подъ надзоромъ офицеровъ. Но, не взирая на всѣ заботы, дѣло это шло неудовлетворительно, и на смотрахъ дивизіоннаго начальника и командующаго корпусомъ стрѣльба была посредственная. Причиною того были: система ружей и небрежное изготовленіе ихъ на заводахъ. Пробовали укрѣплять ружья въ станкѣ и прицѣливать ихъ самымъ вѣрнымъ образомъ, но и тутъ пуля не попадала въ цѣль. Старые солдаты принаравливались къ своимъ ружьямъ и, чтобъ попасть въ цѣль, брали или вправо или влѣво.

---

(1) См. «Военный Сборникъ» 1877 г., №№ 1—8.

(2) Въ теченіе осени произведены въ полкъ изъ камеръ-пажей Бароковъ и Полешко. У Степана Григорьевича было два сына въ Пажескомъ корпусѣ; онъ пожелалъ, чтобы они поступили въ Измайловскій и въ Егерскій полки, по одному въ каждый полкъ бывшей его бригады. Оба были очень хорошіе молодые люди, но оба рано умерли. Кромѣ камеръ-пажей, выпущенъ въ Егерскій полкъ юнкеромъ пажъ Батуринъ, сынъ бывшаго полковника Егерскаго полка Серг. Герас. Батурина. Изъ школы подпрапорщиковъ выпущены кончившіе курсъ: Микулинъ 2-й, Дубенскій и Гордѣевъ 2-й—юнкерами, для ознакомленія со строевою службою въ нижнихъ чинахъ. Въ концѣ года, именно 6-го декабря, они произведены въ офицеры, но Дубенскій попалъ лейбъ-гвардіи въ Гренадерскій полкъ. Вмѣсто полковника Вяткина, 1-й баталіонъ получилъ Крыловъ, а 2-й Не-

Digitized by Google

Въ концѣ января, въ полку совершилось дѣло, изумившее и меня и всѣхъ до крайности. Утромъ, по обыкновенію, пошелъ я съ докладомъ къ генералу; деньщикъ Соколовъ говоритъ: «генерала дома нѣтъ-съ». — «Куда такъ рано уѣхалъ»? — «Они дома и не ночевали». «Да гдѣ же онъ?» Тутъ Соколовъ подошелъ ко мнѣ и, съ коварной улыбкой, шопотомъ сказалъ: «уѣхали въ Новгородъ жениться».—«Генералъ женится! не можетъ быть».—«Вѣрно-съ, они уѣхали вчера вечеромъ и сегодня должны обвѣнчаться съ Екатериной Николаевной Муравьевой, сестрицей Александры Николаевны». Если бы въ морозное солнечное утро засверкала на небѣ молнія и раздался громъ, я бы не такъ удивился, какъ услыша такое невѣроятное извѣстіе.—Какъ, мой степенный генералъ, въ почтенныхъ лѣтахъ, женится, да еще такъ романически, это я никакъ въ то время не могъ сообразить. Впослѣдствіи дѣло объяснилось. Статсъ-секретарь Николай Назаровичъ Муравьевъ вторымъ бракомъ былъ женатъ на госпожѣ Моллеръ, двоюродной сестрѣ генераловъ Моллеровъ. Отъ перваго супружества у него было трое сыновей, Николай (графъ Амурскій), Валеріанъ и Александръ, и двѣ дочери Александра и Екатерина. Братья Моллеры, Александръ и Ѳедоръ, часто ѣздили въ этотъ родственный имъ домъ, совсѣмъ не подозрѣвая, что частыя свиданія съ прекрасными и любезными дѣвицами не проходятъ безнаказанно даже для пожилыхъ людей. Кончилось тѣмъ, что два брата полюбили двухъ сестеръ и полюбили серьезно. Но пока Александръ раздумывалъ, Ѳедоръ женился и загородилъ дорогу брату. Положеніе Александра Ѳедоровича было тяжелое, потому что привязанность его была горяча и такъ сильна, что перешагнула препятствіе; Н. Н. Муравьевъ уступилъ настойчивости Александра Моллера, и дочь его Екатерина была обвѣнчана въ Новгородѣ подговореннымъ священникомъ, потому что въ Петербургѣ не оказалось ни одного согласнаго на совершеніе такого брака. По возвращеніи генерала, когда я пришелъ къ нему съ бумагами, то нашелъ, что квартира измѣнилась, и что кабинетъ перенесенъ съ южнаго полюса на сѣверный. Генералъ объявилъ мнѣ о своей женитьбѣ, приказалъ отдать приказъ; но представилъ меня своей женѣ только по прошествіи нѣсколькихъ дней.

Освоившись съ семейною жизнью, генералъ опять принялся за полковыя дѣла. Но сначала какъ-то не посчастливилось: два раза сряду онъ получилъ замѣчанія въ приказахъ по корпусу и по гвардейской пѣхотѣ. Первое—отъ Великаго Князя Михаила Павловича за то, что одинъ

---

лидовъ, и произведенъ къ намъ изъ Финляндскаго полка полковникъ Симборскій, не долго, впрочемъ, остававшійся въ полку.

Digitized by Google

унтеръ-офицеръ поднятъ былъ полиціей безчувственно пьяный. А второе за то, что на разводѣ Государь замѣтилъ у одного рядоваго ружье съ лопнувшею пружиною подъ верхнею гайкою; при этомъ, баталіонный командиръ, баронъ Соловьевъ, былъ арестованъ на сутки, ротный, штабсъ-капитанъ Кабылинъ—на трое сутокъ, а отдѣленный офицеръ Гордѣевъ 2-й—на восемь дней. Началась въ полку тревога; по всѣмъ ротамъ разосланы оружейные мастера для осмотра ружей; оказалось вездѣ неимовѣрное количество неисправныхъ; нѣкоторыя ружья были до того испорчены, что удивлялись, какъ они могли выдерживать выстрѣлы; но солдаты сознались, что никогда ихъ не заряжали. Кстати, осмотрѣны тесаки, и найдены всѣ покрытыми ржавчиною. Конечно, тотчасъ же приступлено къ исправленію, но много времени прошло, пока привели оружіе въ возможный порядокъ. Вообще, надо сказать, что вооруженіе было очень слабо; вопросъ о перевооруженіи ударными ружьями былъ поднятъ во-время и въ полку составлена пробная команда подъ начальствомъ Сабанина, для обученія пріемамъ съ этими ружьями. Въ это же время происходили пренія относительно того, какой пальбѣ рядами отдать преимущество: по нашему или по прусскому способу. Для сравненія, Крыловъ представилъ на смотръ Великому Князю два взвода, обученные по тому и другому способу. Нашъ признанъ лучшимъ.

Въ началѣ года поступили въ полкъ, изъ отставныхъ, полковникъ Гильденштуббе, служившій прежде полковникомъ въ Волынскомъ полку. Такимъ образомъ, въ полку оказалось изобиліе штабъ-офицеровъ; всѣхъ было восемь: баронъ Соловьевъ, Нелидовъ, Крыловъ, Врангель, Гильденштуббе, Симборскій, Фроловъ и Ледюи, почти по три на баталіонъ.

Въ скоромъ времени Фроловъ получилъ назначеніе въ арміи. Симборскій также получилъ мѣсто коменданта въ Пятигорскѣ. Покинулъ насъ и коренной егерь Николай Энгельгардтъ. Съ первыхъ дней поступленія моего въ полкъ я съ нимъ сошелся и до конца ни разу даже не поспорилъ. Вообще, онъ былъ молчаливъ, но въ обществѣ съ короткими людьми оживленъ и веселъ. Характеръ у него былъ прямой, неспособный ни къ малѣйшей двуличности; въ бою смѣлъ и рѣшителенъ. Всегда спокойный, онъ однако раздражался отъ нечестныхъ поступковъ сослуживцевъ и отъ несправедливостей начальства. Вмѣстѣ съ нимъ мы сражались и вмѣстѣ были ранены; я очень любилъ его, да и всѣ товарищи любили, и часто потомъ вспоминали мы вечеръ, съ нимъ проведенный наканунѣ 1-го января. Мы съ Тиличѣевымъ сидѣли вдвоемъ, и по совершенному безденежью должны были встрѣчать новый годъ скучно. По городу сновали экипажи, дома были ярко освѣщены; тамъ съѣзжались на балъ; тамъ на семейный кружокъ, или

Digitized by Google

въ публичныя собранія. Мы одни зѣвали дома, никуда не приглашенные и не имѣющіе возможности повеселиться. Выкуривая трубку за трубкой, отпивались чаемъ, и больше молчали, думая сами не зная о чемъ. Но вотъ входитъ Щербачевъ, такой же одинокій какъ мы, но по другой причинѣ: неодолимая лѣнь препятствовала ему выйти изъ халата. Однако, сидѣть одному въ своей квартирѣ, подъ Новый годъ, показалось ему невыносимо, онъ и пришелъ къ намъ. Любящій плотскія наслажденія, онъ спросилъ, чѣмъ мы будемъ встрѣчать Новый годъ. Мы отвѣчали, что только тѣмъ, что онъ видитъ,—трубкой и чаемъ. «Это нельзя, возразилъ Щербачевъ, надо поужинать; сдѣлаемъ складчину»?—«Да у насъ, обоихъ вмѣстѣ, не болѣе трехъ рублей».—«Ну, я добавлю». Позвали моего слугу Василія, и Щербачевъ распорядился, чтобъ принесли изъ простаго трактира котлетъ съ горошкомъ, изъ лавочки семги и сыру; а изъ его квартиры бутылку хересу и краснаго вина. Улыбка умиленія появилась на нашихъ печальныхъ лицахъ, и къ лампѣ, тускло горѣвшей на столѣ, мы прибавили двѣ свѣчи. Стало весело. Василій вернулся и сталъ накрывать столъ. «Четвертый приборъ поставить надо, сказалъ онъ; Николай Ѳедоровичъ придутъ». — «Отчего ты это знаешь?» — «Присылали человѣка спросить, дома ли вы». Чрезъ нѣсколько минутъ входитъ Энгельгардтъ, неся въ каждой рукѣ по бутылкѣ шампанскаго. — «Не хотѣлось никуда ѣхать, проговорилъ онъ баритономъ, узналъ, что вы дома и пришелъ. Ужинать дадите?» — «Дадимъ, вотъ и приборъ твой готовъ». — «Ладно, а вотъ вамъ чѣмъ горло промочить».

Я думаю, во всемъ Петербургѣ никто не встрѣтилъ Новаго года такъ весело, такъ беззаботно и задушевно, какъ мы. Нашъ «чернобровый»,—такъ его звали, потому что у него совсѣмъ не было бровей—развеселился; всѣ мы были коренные егеря, одни виды видали, съ одними людьми дѣла имѣли. Поминали добромъ убитыхъ и выбывшихъ, и старика нашего Полешко; отпускали злое словцо на счетъ нелюбимыхъ. Вспоминали походы и, между прочимъ, одну ночь въ прошлую польскую кампанію, кажется около Вонсева. Генералъ подарилъ полковому адъютанту Арсеньеву два апельсина, что было большою рѣдкостію. Съѣсть ихъ одному Арсеньеву не хотѣлось, дѣлить было нечего, и вотъ онъ рѣшается употребить эти фрукты на полезное: сварить изъ нихъ жжёнку. Намѣреніе свое онъ сообщилъ Нестерову и мнѣ, и на основаніи простаго соображенія, что чѣмъ болѣе потребителей, тѣмъ менѣе достанется хозяевамъ—рѣшено никому ничего не говорить, и только втроемъ сварить жжёнку тайную, гдѣ нибудь въ закрытомъ мѣстѣ. Когда всѣ разошлись по балаганамъ для ночлега, мы сошлись



Digitized by Google

потихоньку въ назначенномъ пунктѣ со всѣми нужными принадлежностями: кострюлей, стаканами, сахаромъ, бутылкой рома и двумя бутылками краснаго вина, а Арсеньевъ съ двумя апельсинами, и отправились въ сторону отъ биваковъ. Въ оврагѣ, обросшемъ листвою, при яркомъ свѣтѣ луны, плававшей по безоблачному небу, мы отыскали чистую лужайку, набрали суши, развели огонь и зажгли ромъ. Свѣтъ луны, костра и пылающей кострюли производилъ фантастическое освѣщеніе, переливающееся изъ серебристаго, то въ красное, то въ синеватое. Картина была прелестная и служила сценой, какъ бы нарочно подобранной къ нашей таинственной варкѣ. Мы были настроены восторженно, и когда потухъ огонь въ кострюлѣ и стаканы наполнились, мы запѣли старинную пѣсню:

Каждой ночью при лунѣ
Съ беззаботностью моею и проч.

Мы старались пѣть какъ можно тише, чтобъ голоса не доходили до бивака. Вдругъ, въ самый разгаръ веселья, слышимъ шорохъ: всѣ разомъ обернулись: передъ костромъ стоялъ Николай Энгельгардтъ.—«Чернобровый! какъ ты сюда попалъ?»—«А вы какъ смѣли отъ меня скрываться? Отъ меня не уйдешь. Наливайте разомъ два стакана.» Энгельгардтъ осматривалъ караулы своей роты, и, увидя вдали свѣтъ огня на верхушкахъ деревьевъ, пошелъ взглянуть, что это за огонь и набрелъ на насъ. Конечно, мы радостно приняли добраго пришлеца. Какъ въ то время вчетверомъ, такъ и теперь въ томъ же числѣ и опять съ Энгельгардтомъ мы встрѣтили Новый годъ. Это была послѣдняя съ нимъ бесѣда.

Во время лагеря измѣнилась форма фуражекъ; прежде фуражки были съ краснымъ кантомъ по верху околыша, и съ кантомъ бѣлымъ въ 1-мъ баталіонѣ, синимъ—во 2-мъ и зеленымъ—въ 3-мъ, по дну фуражки; а теперь приказано имѣть только красные канты по верхнему и нижнему краю околыша, а по дну никакого.

Однимъ утромъ слышу я знакомый голосъ: «А что, полковой адъютантъ дома?» Выскочивъ изъ палатки, я былъ встрѣченъ ласками Моуша, за которымъ шелъ Степанъ Григорьевичъ. Въ то лѣто гренадерскій корпусъ долженъ былъ участвовать въ маневрахъ съ гвардейскимъ, и генералъ Полешко пріѣхалъ впередъ; но такъ какъ гренадерскій лагерь не былъ еще разбитъ, то онъ пріѣхалъ къ намъ искать пріюта. Я предложилъ ему занять большую палатку генерала Моллера, рядомъ съ моею, стоявшую пустою, потому что генералъ жилъ съ семействомъ въ Фабрикантской слободѣ.

Digitized by Google

Я зналъ, что Александръ Ѳедоровичъ охотно на это согласится, но, однако, тотчасъ послалъ къ нему записку, въ которой извѣщалъ о моемъ распоряженіи. Степанъ Григорьевичъ занялъ палатку и только что успѣлъ расположиться, какъ пріѣхалъ къ нему генералъ Моллеръ. Офицеры, служившіе съ генераломъ Полешкой, также всѣ къ нему поспѣшили. Нѣсколько дней провели мы съ нимъ и составляли ему партіи. Онъ уѣхалъ отъ насъ, когда пришла его дивизія. Послѣ этого лагеря я уже никогда не видалъ нашего славнаго старика.

Прикомандированы были къ полку нѣсколько офицеровъ генеральнаго штаба. Существовало правило, чтобъ офицеры, кончившіе курсъ наукъ въ академіи, причислялись на лагерное время къ полкамъ гвардіи, для ознакомленія со строевою службою (1).

Генералъ Моллеръ своею женитьбою какъ бы возбудилъ браколюбіе въ полку: послѣ него было три свадьбы: Сабанинъ женился на Бабкиной, сестрѣ бывшихъ егерскихъ офицеровъ Аркадія и Африкана Бабкиныхъ; Дохтуровъ женился на фрейлинѣ графинѣ Мантейфель, падчерицѣ графа Андрея Гудовича, и Аникѣевъ на дѣвицѣ Овцыной.

Цѣлую осень полкъ, по-очереди съ другими полками, работалъ при разведеніи Александровскаго парка; каждую недѣлю наряжалось 450 человѣкъ при офицерахъ, подъ надзоромъ полковника, на эти работы, которыя продолжались и въ слѣдующемъ году послѣ лагеря.

Въ 1837 году произошли многія перемѣны въ составѣ офицеровъ (2).

(1) Послѣ лагеря выпущенъ былъ въ нашъ полкъ изъ Пажескаго корпуса Ридингеръ 2-й, и прикомандированы на три мѣсяца, для практическихъ занятій по службѣ, кончившіе курсъ въ школѣ подпрапорщиковъ юнкера: Твардовскій, Коптевъ, Дурново, Симанскій, Скабиневскій и Вольфъ, а егерскій юнкеръ Рагозинъ переведенъ въ Московскій полкъ. Выбыли изъ полка докторъ Гофманъ въ гражданскую службу, и Дурасовъ въ отставку.

(2) Въ началѣ года полковникъ Гильденштуббе, котораго мы такъ желали имѣть у себя баталіоннымъ начальникомъ, переведенъ въ Финляндскій полкъ, гдѣ ему открылся вакантный баталіонъ. Юнкера наши произведены въ офицеры: Твардовскій и Коптевъ въ свой полкъ; Дурново и Симанскій — въ Финляндскій, а Скабиневскій и Вольфъ — въ Литовскій. Сверхъ того выбыли изъ полка капитанъ Алексѣй Игнатьевъ въ отставку и старшій докторъ Чаруковскій, къ статскимъ дѣламъ. Одна странная отставка всѣхъ удивила. Микулинъ 1-й былъ въ отпуску и прислалъ рапортъ съ просьбою отсрочки по болѣзни, съ приложеніемъ форменнаго свидѣтельства. Вмѣсто отсрочки онъ получилъ отставку, съ предоставленіемъ права вступить опять на службу по выздоровленіи. Эту мѣру придумали для того, чтобы прекратить просьбы объ отсрочкахъ, которыя слѣдовали почти за каждымъ увольненіемъ въ отпускъ. Но впослѣдствіи эта мѣра оказалась неудобною и была отмѣнена. Вмѣсто Чаруковскаго старшимъ докторомъ утвержденъ Садовскій, чему всѣ были очень рады, потому что всѣ его любили; онъ былъ отличный медикъ и очень хорошій человѣкъ, хотя и великій чудакъ. Кромѣ генерала, всѣмъ полковникамъ и офицерамъ онъ говорилъ *ты*. Обыкновенно, рѣчь его была самая мягкая; но когда

Digitized by Google

На Новый годъ офицеры получили денежныя вспомоществованія. Каждый годъ, по-очереди, болѣе нуждающіеся представлялись къ пособіямъ, и надо сказать, что получали щедрую помощь: полковники по 1,500 руб., ротные командиры по 1,000 руб., а младшіе отъ 1,000 до 450 руб. Правда, что рубли были на асигнаціи; но, по тогдашней цѣнности вещей, эти асигнаціонные рубли равнялись нынѣшнимъ на серебро. За 500 руб. асигнаціями можно было имѣть большую прекрасную семейную квартиру, а теперь за 500 руб. сер. и одинокому трудно найти хорошую квартиру; за 30 коп. асигнац. у кухмистеровъ отпускали порядочный обѣдъ изъ четырехъ блюдъ; а теперь за ту же цѣну на серебро, полагаю, невозможно имѣть что нибудь сносное.

Въ одну зиму, для освѣженія казармъ и для того, чтобъ размять солдатскіе члены, удачно придуманы были зимніе походы. Нашему полку досталось идти черезъ Кузьмино на Гатчину за Рожественное до Выры, а оттуда обратно черезъ Красное Село. Походомъ, со всей строгостью, соблюдались всѣ порядки походной службы. Генералъ объѣхалъ на одиночкѣ всѣ части на походѣ и ни одной неисправности не пропустилъ безъ взысканія. Холодненько было, но не скучно; находились вдоволь, надышались свѣжимъ воздухомъ, и походомъ слышалось, какъ старики разсказывали молодымъ о былыхъ зимнихъ походахъ, о разныхъ походныхъ снаровкахъ и проч.

Въ этомъ году мы лишились двухъ столповъ егерскаго полка—столповъ истаго егерства: богатыря Врангеля и капитана Эрнеста Тизенгаузена. Государь лично избралъ Врангеля для командованія Эриванскимъ карабинернымъ полкомъ, въ которомъ оказались разные безпорядки; а Тизенгаузенъ перешелъ подполковникомъ въ Грузинскій гренадерскій полкъ. Прослужилъ онъ въ полку 10 лѣтъ, выбылъ и умеръ. И никто его честной службы добромъ не помянулъ: какъ будто никогда и не существовалъ. Помяну же я моего стараго камрада, моего хорошаго Эрнеста и начну съ перевода его въ гвардію.

Въ 1826 году приведена была партія солдатъ изъ разныхъ армейскихъ полковъ, для пополненія недочетовъ въ гвардейскихъ полкахъ. Люди эти представлены были на смотръ Его Величеству во дворцѣ; Государь нашелъ у нихъ бодрый и здоровый видъ, отличную выправку и обмундировку, и спросилъ, кто привелъ партію. Вышелъ поручикъ Тизенгаузенъ, ростомъ повыше средняго, хорошо сложенный, съ широ-

что не по немъ, то говорилъ отрывисто и грубо, не заботясь о выраженіяхъ, называя иныя вещи самыми сырыми названіями. Нравъ у него былъ веселый, но иногда морщилъ брови и съежилъ губы—значитъ что нибудь не доброе.

Digitized by Google

кими плечами, свѣжимъ и румянымъ лицомъ; вышелъ и смотритъ прямо свѣтлыми добрыми глазами. Государь похвалилъ его за превосходное состояніе партіи, и тутъ же приказалъ перевесть подпоручикомъ въ Егерскій полкъ и выдать пособіе на обмундировку. Тизенгаузенъ былъ не столько обрадованъ, сколько удивленъ: онъ велъ своихъ солдатъ въ безукоризненномъ порядкѣ, потому что иначе не умѣлъ и не могъ; а о похвалахъ и наградахъ онъ и не помышлялъ. Когда послѣ коронаціи вернулись въ Петербургъ, мы нашли новаго товарища Эрнеста Тизенгаузена, котораго постоянно называли съ добавленіемъ собственнаго имени, въ отличіе отъ капитана Павла Тизенгаузена, переведеннаго впослѣдствіи въ армію. Новый офицеръ долго не сходился со старыми офицерами, потому что очень недостаточное состояніе не позволяло ему участвовать въ офицерскихъ кружнахъ, а главное потому, что ни на одномъ языкѣ не говорилъ хорошо—нѣмецкій, вѣроятно, онъ зналъ, но никогда не говорилъ на немъ, сильно не долюбливая нѣмцевъ и языкъ нѣмецкій; людей, которые ему не нравились, онъ называлъ нѣмцами (такъ же какъ и Карлъ Ивановичъ). Я спросилъ у него, однажды, не баронъ ли онъ? онъ отвѣтилъ, что кажется баронъ, но называться барономъ не хочетъ. По-русски же Тизенгаузенъ говорилъ такъ, какъ всѣ почти прибалтійскіе и петербургскіе нѣмцы, и этого онъ стыдился и старался скрасить свой выговоръ самыми истыми русицизмами. Только въ турецкій походъ началъ онъ сближаться съ товарищами, а до тѣхъ поръ не зналъ ничего, что дѣлается въ полку, и крайне былъ удивленъ, когда у него спрашивали, къ какой партіи онъ принадлежитъ. Этотъ полковой отшельникъ не вѣдалъ, что въ полку существуютъ партіи перваго баталіона и втораго, и что офицеры этихъ баталіоновъ другъ съ другомъ не знаются. На такіе вопросы онъ отвѣчалъ обыкновенно, что ни къ какой; а тѣмъ, съ которыми болѣе сошелся, говорилъ: что онъ служитъ не генералу и не офицерамъ, а русскому Царю, и потому ему нѣтъ дѣла до полковыхъ сплетенъ. Подъ Варной, въ первой же стычкѣ, когда 9-го числа отбилъ нападеніе турокъ на фуражировъ—онъ прослылъ между солдатами храбрецомъ. Въ сраженіи 18-го числа, раненый, онъ не оставилъ сраженія до конца. За Варну получилъ онъ двѣ награды, но самый дорогой подарокъ послала ему судьба въ существѣ, которое онъ полюбилъ какъ друга. Послѣ одного сраженія, купилъ онъ у егеря за пять рублей бѣлаго турецкаго коня совсѣмъ осѣдланнаго; сѣдло и сбруя съ серебряной насѣчкой, чепракъ красный съ золотыми галунами: видно было, что лошадь принадлежала какому нибудь важному сановнику, и оказалась отличнымъ животнымъ. Это была первая и единственная, существенная собственность, которою обзавелся

Digitized by Google

Тизенгаузенъ; къ тому же конь былъ умный, выносливый и быстрый. Какъ же было Эрнесту не пристраститься къ своему Васькѣ. Изъ Петербурга въ Варну прошелъ онъ пѣшкомъ; назадъ поѣхалъ верхомъ. На зимней стоянкѣ, около Саврани, Тизенгаузенъ зажилъ совершенно счастливо, въ чистой избѣ по сосѣдству съ Васькой, которому устроилъ конюшню. Да и было на что холить друга, потому что деньжонки завелись: въ Турціи давали намъ усиленное содержаніе и все золотомъ. За обѣдомъ Эрнестъ съѣдалъ щи самъ, а кашу дѣлилъ пополамъ, и другую половину, бывало, простудитъ, посолитъ и отнесетъ Васькѣ. Безпрестанно ходилъ онъ навѣщать его, гладить и разговаривать съ нимъ. Васька скоро также полюбилъ хозяина: только что Тизенгаузенъ отворитъ дверь изъ хаты на дворъ — какъ Васька уже привѣтствуетъ его радостнымъ ржаніемъ. Для проѣздки, Тизенгаузенъ всякій день ѣздилъ или въ штабъ, или въ окрестныя деревни къ офицерамъ. Походомъ иногда Тизенгаузенъ нарочно отстанетъ и потомъ, пригнувшись къ сѣдлу, во весь духъ обгоняетъ роты: это для того, чтобъ похвастаться удалью Васьки. И въ Польскій походъ вѣрный конь свозилъ своего хозяина и доставилъ его въ Петербургъ невредимымъ, съ двумя наградами и уже въ чинѣ штабсъ-капитана. Но счастіе продолжалось не долго: южный конь не вынесъ холодной казенной конюшни, зачахъ и палъ. Эрнестъ остался опять одинокимъ. Грустный замкнулся онъ въ своей казарменной комнатѣ, въ которой были: кровать деревянная не крашеная, столъ не крашеный, нѣсколько соломенныхъ стульевъ и небольшой шкафъ подъ орѣхъ, въ которомъ хранилось все его достояніе; вездѣ скудность и неукоризненная чистота. Содержаніе стали выдавать по внутреннему положенію; тоска по другѣ сошлась съ бѣдностію, страшною бѣдностію. А на видъ, посторонній и не заподозритъ истины: Тизенгаузенъ у развода, на парадахъ, во дворцѣ на выходѣ, былъ всегда одѣтъ не только хорошо, но даже щеголевато. Всѣ принадлежности парадной одежды онъ берегъ какъ скупой свои сокровища; вернувшись домой, онъ самъ все чистилъ, самъ укладывалъ, завертывалъ и вынималъ только при важныхъ случаяхъ. На обыденной службѣ былъ всегда въ сильно потертой одеждѣ, но безъ единой пылинки; дома въ ветхомъ халатѣ. Спрашивается теперь: возможно ли было, при такой обстановкѣ, пользоваться какими нибудь общественными развлеченіями? Немыслимы были вечера, балы, концерты, даже театры, въ которые ходитъ иногда простолюдинъ съ платою 30 коп. за мѣсто, на которое капитанъ гвардіи идти не можетъ. Хорошее платье неприкосновенно, въ старомъ идти стыдно; ну, и сиди дома въ халатѣ. Только иногда по вечерамъ, какъ заяцъ изъ лѣсу, выходилъ Тизенгаузенъ, посвистывая

Digitized by Google

и съ трубкою въ рукахъ, навѣщать ближнихъ товарищей. Единственнымъ развлеченіемъ была служба; она была и единственною утѣхою, потому что дѣло спорилось въ его 2-й карабинерной ротѣ, которая любила его какъ отца. Не нравилось ему только дежурство по полку, въ обществѣ дежурныхъ по баталіону молодыхъ офицеровъ-франтовъ. Когда смѣна поздняя послѣ развода—еще ничего; приходя въ дежурную комнату, онъ всегда говорилъ, что уже отобѣдалъ дома (а что ѣлъ дома, этого никто не зналъ); но смѣна ранняя очень непріятна; дежурный по полку долженъ показать себя приличнымъ передъ молодежью; вотъ и посылается въ трактиръ за обѣдомъ; приносятъ какой-то супъ, жесткій бивштексъ съ картофелемъ и слоеные пирожки съ брусничнымъ вареньемъ; а къ чаю потребны сухари и булочки, все это стоитъ дорого: оттого дежурство и накладно. Такова-то была жизнь бѣднаго Тизенгаузена. Но никогда никто не видалъ его грустнымъ, напротивъ, съ веселымъ лицомъ ходилъ онъ по казармамъ, насвистывая марши и сигналы; никогда ни съ кѣмъ не ссорился и готовъ былъ со всякимъ подѣлиться послѣднимъ; я зналъ, что въ Саврани, когда у него накопилось нѣсколько сотъ рублей, онъ самъ предложилъ денегъ одному очень нуждавшемуся офицеру, переведенному изъ 13-го полка. Въ разговорѣ онъ никого не осуждалъ, ни надъ кѣмъ не подсмѣивался, а если начнутъ при немъ кого нибудь бранить, то онъ высказывалъ только слово сожалѣнія. Любимою его темою было воспоминаніе о походахъ, о войнѣ; войну онъ любилъ такъ же сильно, какъ любилъ Ваську и службу. Разъ какъ-то, долго не видавши Эрнеста, я пошелъ провѣдать его. Вхожу, и что же вижу: на стулѣ положено турецкое сѣдло, на немъ верхомъ сидитъ Тизенгаузенъ въ коричневомъ турецкомъ плащѣ, въ красной фескѣ на головѣ и съ обнаженною турецкою саблею въ рукѣ. При входѣ моемъ онъ вскочилъ совсѣмъ растерянный.

— Тизенъ! что это ты дѣлаешь?

— Такъ.... это я.... это чтобъ не разъучиться сидѣть въ сѣдлѣ.... знаешь, можно отвыкнуть, мнѣ скоро придется быть штабъ-офицеромъ.

— А сабля наголо, зачѣмъ?

Но мнѣ стало совѣстно его смущать и я завелъ разговоръ о другомъ. Я догадался, что Тизенгаузенъ въ этомъ маскарадѣ вспомнилъ и Ваську и сраженія, и что эти воспоминанія услаждали его однообразную жизнь.

Но, видно, жизнь эта уже стала ему невыносима. Онъ разсудилъ, что командованіе баталіономъ въ гвардіи только ухудшитъ его положеніе; а между тѣмъ на югѣ кипитъ постоянная война, тамъ онъ будетъ на просторѣ, въ своей сферѣ, и перепросился онъ подполковникомъ на Кав-

Digitized by Google

казъ. Простились мы и больше никогда не свидѣлись. Тамъ онъ скоро умеръ. Миръ праху твоему добрый, честный человѣкъ!

Пора возвратиться къ полковымъ дѣламъ (1).

Въ половинѣ декабря мы были опечалены вѣстью о кончинѣ С. Г. Полешко. Онъ былъ у кого-то на вечерѣ и, возвращаясь домой пѣшкомъ, пораженъ былъ апоплексическимъ ударомъ. Изъ всѣхъ полковыхъ командировъ, при которыхъ я служилъ, его болѣе всѣхъ уважали и любили; съ нимъ егерскій полкъ могъ бы чудеса творить; онъ былъ продолженіемъ К. И. Бистрома.

Важная перемѣна произошла въ высшемъ начальствѣ гвардейскаго корпуса. Карлъ Ивановичъ сдѣланъ былъ помощникомъ Великаго Князя Михаила Павловича, генералъ Ушаковъ—начальникомъ пѣхоты, а генералъ Исленьевъ—начальникомъ 1-й дивизіи. Государь удостоилъ Карла Ивановича превосходнымъ рескриптомъ, который заключался словами: «....въ полной увѣренности, что вы дадите мнѣ новые случаи изъявить вамъ, сколь мнѣ ваша служба и пріятна и полезна». Карлъ Ивановичъ оповѣстилъ этотъ рескриптъ по всѣмъ полкамъ, при своемъ приказѣ,

(1) Послѣ лагеря выпущенъ изъ камеръ-пажей въ Егерскій полкъ Темирязевъ, красивый и стройный офицеръ, въ полку служилъ не долго, и выпущены изъ школы юнкера: Ралль (нынѣ начальникъ VI армейскаго корпуса), Живковичъ, Литвиновъ, Батуринъ и Бибиковъ; всѣ очень хорошіе молодые люди, и всѣ въ декабрѣ произведены въ офицеры въ свой полкъ, кромѣ Литвинова, котораго постигла тяжкая болѣзнь. Однимъ утромъ даютъ мнѣ знать, что дежурящій по баталіону за офицера юнкеръ Литвиновъ сошелъ съ ума. Пріѣхавъ въ дежурную комнату, я увидѣлъ, что онъ красный и растрепанный ходитъ по комнатѣ взадъ и впередъ, въ разстегнутой солдатской шинели; ходя онъ что-то все говорилъ. Я подошелъ къ нему и спросилъ: «Литвиновъ, отчего вы въ шинели, когда должны быть въ мундирѣ?»—«А тебѣ какое дѣло? я здѣсь дома. Я хочу ѣсть, вели, чтобы мнѣ поскорѣе несли обѣдать». Я приказалъ подать ему солдатскихъ щей и каши, на которыя онъ набросился съ жадностію; самъ же я поспѣшилъ къ генералу; немедленно донесено штабу. Получено приказаніе о помѣщеніи его въ больницу Всѣхъ Скорбящихъ; нанята карета и баталіонному лекарю приказано ѣхать въ дежурную комнату, ласково выманить Литвинова на прогулку и отвезти его въ больницу. Къ вечеру онъ былъ уже доставленъ на мѣсто благополучно. Садовскій объяснялъ эту болѣзнь сильнымъ напоромъ крови къ мозгу субъекта тучнаго и сангвиническаго сложенія. Около этого же времени зачисленъ въ полкъ поручикомъ, съ назначеніемъ состоять при командирѣ Кавказскаго корпуса, титулярный совѣтникъ, камеръ-юнкеръ князь Константинъ Суворовъ, и прикомандированъ для узнанія строевой службы, выпущенный изъ академіи генеральнаго штаба, поручикъ Барантъ, французъ. Такимъ образомъ, у насъ оказалось два француза, и это напомнило былое время, до Отечественной войны, когда Егерскій полкъ былъ складочнымъ мѣстомъ французскихъ эмигрантовъ: С.-При, Растиньяновъ, де-ла-Гардовъ и пр.

Вмѣсто прежняго излишества въ штабъ-офицерахъ, теперь оказался недостатокъ, и капитаны Сабанинъ и Мусницкій назначены исправлять должности младшихъ штабъ-офицеровъ.

Digitized by Google

въ которомъ говорилъ: «....назначеніемъ симъ осуществилось единственное пламенное мое желаніе провести послѣднія минуты жизни въ рядахъ доблестныхъ сподвижниковъ полувѣковыхъ трудовъ моихъ и умереть на службѣ....»

Генералъ Моллеръ назначенъ командиромъ 2-й бригады, съ оставленіемъ командиромъ полка.

Состоялись два приказа относительно формы. Замѣчено было, что офицеры носятъ разнообразныя сабли, одни—длинныя, а другіе—короткія. По этому приказано было всѣмъ имѣть сабли по образцу, доставленному за печатью въ полкъ. При этомъ подтверждалось правило, какъ держать сабли передъ взводомъ, а именно: саблю слѣдуетъ держать передъ собою, правою рукою за эфесъ, на разстояніи четверти отъ праваго бедра; лѣвою, щипкомъ, держать конецъ сабли противъ лѣваго плеча. Второй приказъ касался волосъ и усовъ. Многіе офицеры дозволяли себѣ имѣть длинные волосы, причесывать и даже завивать ихъ, «*подражая всѣмъ прихотямъ новыхъ странныхъ обычаевъ*»; почему приказано носить ихъ на лбу и на вискахъ не длиннѣе вершка, а за ушами и на затылкѣ гладко выстриженные. Офицеры прозвали эту прическу: «coiffure à la verchok». Усы приказано носить не ниже рта и бакенбарды, если не сведены съ усами, то также не ниже рта, выбривая ихъ на щекахъ противъ онаго. Это называли: «бакенбарды котлетками».

17-го декабря нашъ полкъ былъ въ караулѣ. Вечеромъ, въ началѣ двѣнадцатаго, я уже раздѣлся, чтобы лечь въ кровать; вдругъ сильно зазвенѣлъ колокольчикъ, и Бартоломей, баталіонный адъютантъ, вбѣгаетъ ко мнѣ запыхавшись.

— Что случилось? спросилъ я.

— Зимній дворецъ горитъ.

— Гдѣ загорѣлось?

— Не загорѣлось; весь въ огнѣ, я сейчасъ оттуда; одѣвайся скорѣе.

Мигомъ надѣлъ я мундиръ и вышелъ на дворъ: кругомъ небо было красное. Въ саняхъ Бартоломея домчались мы до арки Главнаго Штаба. За аркой, была площадь, ярко освѣщенная пылающимъ дворцомъ; когда мы вошли, часы надъ воротами пробили двѣнадцать—послѣдній ихъ бой; скоро они обрушились. На площадь высыпали полки; одна часть предназначена для оцѣпленія и охраненія выносимыхъ вещей; другая — на работу съ пожарными; третья — для спасенія вещей. Мы отправились на главную гауптвахту, гдѣ въ караулѣ стояли Тиличѣевъ, князь Гагаринъ и, по недостатку офицеровъ, Преображенскаго полка прапорщикъ Адлербергъ. Стали подходить егеря; я взялъ кучку и пошелъ во внутренніе покои. Комнаты Императрицы были еще цѣлы, но не освѣщались ни лампами,

Digitized by Google

ни свѣчами, а только пожарнымъ свѣтомъ снаружи. Близость огня ощущалась, въ комнатахъ было нестерпимо жарко, и въ стѣнахъ и въ потолкѣ слышался трескъ; изъ залы все было вынесено, кромѣ драпировокъ на окнахъ; и только на темномъ фонѣ угла, печально, бѣлымъ пятномъ отдѣлялась прекрасная мраморная статуя, работы Кановы. Удивленный тѣмъ, что ее не вынесли, я приказалъ егерямъ тотчасъ ее поднять; но какъ они ни напрягали силъ, не могли сдвинуть: должно быть она была привинчена, и вотъ почему, вѣроятно, и была оставлена. Я приказалъ сорвать съ драпировокъ толстые шелковые снуры и, съ помощію ихъ, осторожно подвинуть статую съ мѣста. Она поддалась, пьедесталъ сталъ валиться, и егеря приняли статую и понесли на площадь.

Въ комнатахъ Великихъ Княженъ все еще было въ томъ видѣ, какъ въ ту минуту, когда онѣ въ послѣдній разъ изъ нихъ вышли. Кроватки были засланы, гардеробныя вещи лежали приготовленными; на столахъ замѣтно было, что еще никто къ нимъ не прикасался. Тотчасъ же егеря стали собирать вещи и бережно укладывать въ такія вмѣстилища, которыя попались подъ руку, въ ковры, занавѣски, картонки. На одномъ рабочемъ столикѣ была палочка шоколаду, которую я — грѣшный человѣкъ — съѣлъ. Тутъ же лежала только что начатая гарусная работа, кажется, сонетка, по голубому полю синими арабесками: сверху вышито было черною шерстью Moscou 1837 и съ боку буква М. Изъ опасенія, чтобъ эта мелкая вещь не затерялась, я положилъ ее въ карманъ съ тѣмъ, чтобы завтра отвезти ее во дворецъ и отдать камерфрау. Пріѣхавъ домой, я куда-то заложилъ эту вещицу, и потомъ никакъ не могъ найти; только долго послѣ того, она отыскалась нечаянно въ ящикѣ стола, куда никогда не заглядывалъ. Поруча офицеру, бывшему при командѣ, не уходить, пока все, до послѣдней бездѣлицы, не будетъ вынесено, я сошелъ внизъ.

Государь, въ шинели, съ лицомъ спокойнымъ, стоялъ посреди двора, окруженный свитою, и смотрѣлъ на ярко пылающій верхній этажъ. Я слышалъ, какъ Государь кому-то сказалъ: «По крайней мѣрѣ теперь уничтожатся эти крысьи норы». Онъ подразумѣвалъ чердакъ, гдѣ цѣлыми семьями обитали низшіе прислужники дворца, обзаведясь полнымъ хозяйствомъ и даже курами.

Государь подошелъ къ гауптвахтѣ и спросилъ, гдѣ поставлены знамена? Дежурный по карауламъ Крыловъ отвѣчалъ, что они въ офицерской комнатѣ. Государь приказалъ отрядить второй взводъ караула для относа штандартовъ и знаменъ въ собственный дворецъ, гдѣ уже находилась Императорская Фамилія.

Digitized by Google

Первые поручилъ онъ Константину Опочинину, бывшему за полковаго адъютанта въ конно-гвардейскомъ полку; а вторыя—мнѣ. Отвеся и поставя ихъ въ кабинетѣ Государя, мы вернулись на пожаръ. Въ это время всѣ усилія были употребляемы на то, чтобы спасти Эрмитажъ; Государь самъ за всѣмъ наблюдалъ. Когда я вошелъ въ комнату, гдѣ шла работа, доканчивали закладку кирпичами дверей, соединяющихъ дворецъ съ Эрмитажемъ. Государь спросилъ у оберъ-полиціймейстера, можно ли надѣяться, что огонь дальше не пойдетъ. Кокошкинъ отвѣчалъ, что теперь онъ ручается за сохранность Эрмитажа. Къ утру огонь сталъ ослабѣвать и всякая опасность прекратилась. Полки оставлены были еще на площади; но днемъ распущены и площадь потомъ охранялась сперва цѣлыми полками, а потомъ баталіонами, дежуря каждый по двѣнадцати часовъ, по-очередно. Это продолжалось до тѣхъ поръ, пока всѣ вещи не были убраны: иныя въ собственный дворецъ, другія въ складочныя мѣста въ Адмиралтействѣ и въ Главномъ Штабѣ. Сначала офицерамъ и нижнимъ чинамъ во время дежурства отпускалась пища отъ дворца, а потомъ отпускали деньгами. Когда ходили полками, генералъ имѣлъ пріютъ въ одной изъ комнатъ Эрмитажа; тамъ же рядомъ и для меня была комнатка. Въ помощь городскимъ баталіонамъ были приведены въ Петербургъ и загородные. Замѣчательно, что по общему отзыву, всѣ вещи, вынесенныя изъ дворца, были въ совершенной цѣлости, исключая нѣкоторыхъ хрупкихъ, которыя разбились, и самыхъ незначительныхъ мелочей.

25-го декабря выходъ былъ въ комнаты Эрмитажа; а 28-го назначенъ парадъ всѣмъ войскамъ въ походной формѣ, на которомъ Государь благодарилъ за работы на пожарѣ, и далъ отдыхъ на десять дней. Главная гауптвахта осталась на своемъ мѣстѣ, потому что нижній этажъ, отдѣленный сводами отъ верхнихъ, уцѣлѣлъ; но продовольствіе не отпускалось приготовленнымъ, а офицерамъ выдавали столовыя деньги; нижнимъ же чинамъ—припасы въ натурѣ, но въ сыромъ видѣ. Ружья изъ сошекъ приказано внести въ коридоръ, и впредь, до приказанія, ни для кого не выходить.

Въ это время заведенъ былъ такой порядокъ въ линіи полковниковъ, что при открывшейся вакансіи въ какомъ нибудь полку, прикомандировывался и переводился старшій капитанъ гвардейской пѣхоты; въ этомъ чинѣ находился на испытаніи и только послѣ лагерныхъ занятій производился въ полковники въ тотъ полкъ, къ которому былъ прикомандированъ. Отъ этого, послѣ обилія штабъ-офицеровъ, у насъ скоро оказался недостатокъ (1).

(1) На лицо были только Крыловъ и бар. Соловьевъ; Ледюи въ отпуску въ

Digitized by Google

Скоро понесли мы новую потерю: съ грустью должны были разстаться съ двумя старыми своими боевыми товарищами, Сабаниным и Кобылинымъ. Сабанинъ, женившись, при недостаточномъ состояніи, не могъ содержать семейство въ столицѣ и вынужденъ былъ оставить службу. Это понятно; но отставка Кобылина всѣхъ поразила. Надо сказать, что въ прошлую осень, въ ротный праздникъ своей 9-й роты, Кобылинъ пригласилъ къ себѣ, въ загородное расположеніе, въ слободу Павловскую, всѣхъ старыхъ товарищей. Квартира была у него порядочная, и онъ устроилъ пиръ на славу, обѣдъ далъ обильный и роскошный; вечеромъ пришли ротные пѣсенники и пѣли до глубокой ночи. Тутъ была и лодка, и качаніе до потолка офицеровъ поочередно и жжёнка съ голубымъ пламенемъ. Иные остались ночевать въ Павловской, а дѣловые только къ утру очутились въ Петербургѣ. Чрезъ нѣсколько дней является ко мнѣ слуга Кобылина, съ цѣлою ношей мѣшковъ, ящиковъ и коробокъ.

— Что это ты притащилъ съ собою? спросилъ я его.

— А это мнѣ все пожаловалъ Дмитрій Васильевичъ, уходя изъ полка. Есть вещи совсѣмъ новыя, не угодно ли купить?

— Что ты разсказываешь? Куда уходитъ Дмитрій Васильевичъ, онъ никому ничего не говорилъ.

— Они вчера подали въ отставку и хотятъ идти въ монахи.

— Это совершенная чушь; ты или пьянъ или съ ума сошелъ.

---

Швейцаріи; вторымъ баталіономъ командовалъ кап. Сабанинъ; за младшаго штабъ-офицера капитанъ Мусницкій. Вслѣдствіе этого недочета и переведены въ полкъ капитаны изъ Московскаго полка Шредерсъ и изъ Финляндскаго Крутовъ, братъ адъютанта К. И. Бистрома. Выбыли изъ полка Кисель въ отставку; Ростовскій старшимъ адъютантомъ въ штабъ гвардейскаго корпуса и Дохтуровъ адъютантомъ къ начальнику 2-й пѣхотной гвардейской дивизіи генералу Гурко. Послѣдніе два были очень хорошіе офицеры, дѣлавшіе кампаніи; Ростовскій раненъ былъ въ Польскую войну; Дохтуровъ, цѣлый годъ самой ранней своей молодости, провелъ въ ужасномъ плѣну у турокъ. Послѣдній кончилъ жизнь трагически: прослуживъ нѣкоторое время адъютантомъ, онъ вышелъ въ отставку для того, чтобъ поселиться на родинѣ въ Москвѣ, гдѣ обитали всѣ родственники и близкіе. Жилъ онъ въ полномъ счастіи, но въ одинъ злополучный вечеръ въ 1850 году поѣхалъ кататься съ семействомъ; впереди ѣхалъ самъ въ дрожкахъ на молодой лошади, сзади въ коляскѣ сидѣла жена съ дѣтьми. Лошадь чего-то испугалась и понесла; дрожки зацѣпились за тумбу, опрокинулись и Дохтуровъ, ударившись головой о камни, тутъ же умеръ, на глазахъ обезумѣвшей жены. Въ началѣ 1838 года прибылъ переведенный въ полкъ изъ кавказскихъ войскъ прапорщикъ князь Дадіанъ. Непривычка ли къ гарнизонной службѣ, или южная лѣнь, только офицеръ этотъ избѣгалъ всякой службы; передъ разводами и смотрами всегда рапортовался больнымъ до того незастѣнчиво, что генералъ принялъ противъ него строгія мѣры и Дадіанъ, не стерпѣвъ требованій пѣшей службы, перешелъ въ гвардейскіе уланы.

Digitized by Google

— Никакъ нѣтъ съ; вы изволите знать, что я не пью, и за мою службу они меня наградили; а сами точно идутъ въ монастырь, они ужь и подрясникъ заказали.

Эта непостижимая вѣсть оказалась вѣрною; баталіонный командиръ на другой же день прислалъ въ канцелярію прошеніе Кобылина на Высочайшее Имя объ увольненіи въ отставку. Въ январѣ вышла отставка, и Кобылинъ поступилъ въ Сергіевскій монастырь, близъ Стрѣльны, подъ именемъ отца Владиміра. Пока это дѣло не порѣшилось, оно мнѣ казалось невозможнымъ. Да и какъ повѣрить, чтобы человѣкъ молодой, съ хорошимъ состояніемъ, веселый, любившій и хорошо покушать и въ карты поиграть, вдругъ—все бросилъ, отрекся отъ всего прошлаго и заключилъ себя въ пріютъ молитвы и покаянія. Какая крѣпкая воля у этого человѣка! Какъ сильно должно было горѣть въ его душѣ религіозное чувство, которое разомъ сожгло всѣ прежнія привязанности, увлеченія, привычки. Перебирая, въ своемъ кружкѣ, прошлое Кобылина, мы вспоминали постоянное его религіозное настроеніе безъ всякаго фанатизма и ханжества; онъ отлично зналъ и любилъ священное служеніе и въ грустныя минуты распѣвалъ духовныя пѣсни; стало быть, съ изъ-млада его влекло къ тому, чѣмъ онъ такъ мужественно покончилъ. Спустя нѣкоторое время, изъ лагеря мы ѣздили къ нему въ Сергіевскую пустынь и нашли не угрюмаго и суроваго аскета, но добродушнаго, смиреннаго, съ тихимъ веселіемъ въ голубыхъ глазахъ, нашего Дмитрія Васильевича, котораго по непривычкѣ не могли называть отцомъ Владиміромъ.

Въ январѣ этого же года потребовалъ меня къ себѣ начальникъ штаба, П. Ф. Веймарнъ. Онъ мнѣ сказалъ, что Великій Князь Михаилъ Павловичъ полагаетъ, что если къ сигналамъ на рожкахъ подобрать какія нибудь простыя, подходящія къ смыслу сигнала, слова, то солдаты легко ихъ выучатъ, легче усвоятъ себѣ музыку сигналовъ и, услыша поданный сигналъ, тотчасъ же, по смыслу словъ, будутъ знать, что имъ дѣлать. Для пробы Его Высочеству было угодно, чтобы Преображенскій Чернышевъ написалъ слова для *атаки* и *подъ-знамена*, а чтобы я подобралъ слова къ сигналамъ разсыпнаго строя. Черезъ нѣсколько дней моя работа была готова и я отвезъ къ генералу Веймарну на-бѣло переписанныя ноты сигналовъ, съ подписанными подъ ними словами, и другой листъ, съ одними только словами подъ нумерами сигналовъ. Онъ остался очень доволенъ; одни только слова ему не понравились, именно «въ переправѣ». У меня было сказано:

«Брось хоть чорта въ переправу,
Мы перейдемъ ее на славу.»

Digitized by Google

Петръ Ѳедоровичъ разсмѣялся и сказалъ, что это ужь черезъ-чуръ по-солдатски, и приказалъ перемѣнить. Я тутъ же исправилъ:

Дай хоть какую переправу» и проч.

Въ началѣ февраля, литографированные листы этихъ словъ съ нотами были разосланы по полкамъ, а полки роздали по ротамъ. Мысль Великаго Князя осуществилась очень удачно, и сигнальныя слова о-сю-пору разучиваются и въ военно-учебныхъ заведеніяхъ и въ полкахъ. А имя автора этого великаго произведенія оставалось о-сю-пору безвѣстнымъ и погибло бы въ Летѣ, если бы *я*, не обнародовавъ, не передалъ его вѣчной памяти потомства.

Въ эту зиму, по примѣру прошлыхъ лѣтъ, дѣлали практическій зимній походъ черезъ Стрѣльну за Кипень и обратно черезъ Красное Село въ Петербургъ. Кромѣ серьезныхъ требованій, чтобы исполнялись всѣ походныя уставныя правила, выступленіе и возвращеніе происходили парадно, въ присутствіи Государя, и, слѣдовательно, требовали и щегольства въ одеждѣ, и особой стройности въ маршировкѣ.

Во время похода генералъ замѣтилъ, что не у всѣхъ солдатъ были написаны ихъ имена и нумера ротъ внутри на днищѣ фуражки, что постоянно требовалось. Вообще, эта мѣра была полезна, потому что при всякой неисправности солдата можно было тотчасъ, посмотря фуражку, узнать, которой онъ роты и какъ его зовутъ. Она была вызвана именно тѣмъ, что застигнутые въ проступкахъ очень часто называли невѣрно части, къ которымъ принадлежатъ, и выдумывали имена.

Въ апрѣлѣ, на одномъ разводѣ Государь вызвалъ впередъ 4-ю егерскую роту и сдѣлалъ ей внезапно ученье развышнаго строя. Рота дѣйствовала такъ суетливо, слабо и съ такими ошибками, что командующему 2-мъ баталіономъ Мусницкому (принявшему 2-й баталіонъ послѣ Сабанина) сдѣлано замѣчаніе, а ротному командиру Тихменеву объявленъ строгій выговоръ. Вообще, Мусницкому не посчастливилось въ началѣ командованія баталіономъ; въ лагерѣ, за ошибки на дивизіонномъ ученьѣ, въ присутствіи Великаго Князя, онъ, Крутовъ и Шредерсъ арестованы были по волѣ Его Высочества, съ содержаніемъ на гауптвахтѣ впредь до приказанія.

Во время лагеря Государь былъ за границей и Великій Князь Михаилъ Павловичъ, съ особеннымъ рвеніемъ занимался своимъ корпусомъ. Кромѣ обычныхъ строевыхъ ученій, обращалось вниманіе и на стрѣльбу, и на гимнастику; на эту послѣднюю нашъ поручикъ Живковичъ долженъ былъ ежедневно отправляться и наблюдать за порядкомъ всей гимнастической команды.

Digitized by Google

Очень всѣхъ порадовалъ отрывокъ изъ письма Государя къ Великому Князю Михаилу Павловичу, который и разослалъ его по полкамъ. Вотъ онъ: «съ нетерпѣніемъ жду, что ты мнѣ напишешь о нашихъ молодцахъ, которымъ поклонъ отъ меня всѣмъ, и скажи имъ, какъ я радъ бы былъ хоть разъ на нихъ взглянуть».

Но радость эта смѣнилась тяжкою грустью: не стало Карла Ивановича Бистрома, этого орла, какъ его называли солдаты. Не стало этого безстрашнаго, завоевавшаго себѣ славу въ Финляндіи, на поляхъ Россіи, въ Германіи, во Франціи, въ Турціи и въ Польшѣ. Суточный трауръ, наложенный на весь корпусъ, мы и не надѣвали; но глубокимъ трауромъ облеклись сердца всѣхъ: и офицеровъ, и солдатъ. Проходившему между ротныхъ палатокъ слышались вздохи и слова: упокой, Господи, душу его! На вечерней перекличкѣ читали его послѣднее воззваніе къ гвардіи, въ которомъ онъ между прочимъ писалъ: «Прощайте, прощайте на вѣчно, добрые товарищи! отъ искренняго сердца благодарю васъ за ваше довѣріе и любовь ко мнѣ; воспоминаніе о нихъ, услаждая послѣднія минуты тяжкихъ страданій моихъ, будетъ сопровождать меня и въ вѣчность. Не забывайте же и вы стараго товарища, васъ искренно любившаго, сохраните въ рядахъ своихъ память о немъ». Слезы показались на всѣхъ лицахъ, въ рядахъ раздавались рыданія. Да, всѣ солдаты, особенно егеря, чтили и боготворили этого воина за его боевыя доблести, перешедшія въ сказанія, за его добродушіе безграничное. Въ 1835 году, Карлъ Ивановичъ былъ такъ боленъ, и по казармамъ прошелъ слухъ о его кончинѣ; въ одно утро адъютантъ больнаго генерала Гогель (Г. Ѳ.), докладываетъ ему, что весь егерскій полкъ собрался на дворѣ его квартиры, и солдаты съ безпокойствомъ спрашиваютъ о его здоровьѣ. Старикъ прослезился и сказалъ: «Выйди, братецъ, скажи имъ спасибо и скажи, что я скоро поправлюсь и опять по старому буду съ ними здороваться и командовать ими».

Карлъ Ивановичъ скончался за границей, а для погребенія тѣло его приказано привезти на пароходѣ въ Петербургъ. Августа 12-го, въ пять часовъ вечера, егерскій полкъ въ глубокомъ траурѣ былъ выстроенъ развернутымъ фронтомъ вдоль Англійской набережной. Пароходъ вступилъ въ Неву и медленно причалилъ къ пристани; на палубѣ, на черномъ катафалкѣ стоялъ гробъ, по угламъ адъютанты покойнаго. Когда гробъ подняли на руки и понесли къ егерскому полку, когда барабаны и трубы загремѣли,—тучи, до тѣхъ поръ покрывавшія все небо, разорвались, и ярко заходящее солнце освѣтило печальную встрѣчу

Digitized by Google

того стараго егеря, котораго егерскій полкъ всегда встрѣчалъ такъ радостно. Князь Михаилъ Павловичъ ѣхалъ вслѣдъ за гробомъ; полкъ шелъ за свитой подъ звуки музыки и гробъ отвезли въ Аненинскую лютеранскую церковь. 13-го проводили его за Нарвскую заставу, и три послѣдніе выстрѣла раздались надъ тѣмъ, надъ которымъ гремѣли во всю его молодецкую жизнь.

17-ое августа, день полковаго празднина, по обыкновенію прошло очень скромно. Справлялся тогда этотъ праздникъ обѣднею въ полковой домашней церкви (тамъ гдѣ теперь дежурная комната), куда наряжались по 25 человѣкъ отъ каждой роты. Наканунѣ генералъ давалъ по 25 рублей на роту, дѣлалось нѣсколько производствъ въ унтеръ-офицеры, нѣсколько перемѣщеній съ младшаго оклада на старшій—вотъ и все торжество. Полковой священникъ о. Іоаннъ Пельгарскій большой хлѣбосолъ, приглашалъ къ себѣ послѣ обѣдни на пирогъ. Тамъ встрѣчались обыкновенно духовникъ Музовскій и прочія важныя лица изъ военной духовной іерархіи. Послѣ завтрака составлялись карточныя партіи изъ духовныхъ и офицеровъ, и потомъ всѣ чинно расходились по домамъ. Но эти пироги устраивалъ только о. Пельгорскій, прочіе же священники этого не дѣлали. Въ этомъ году нѣсколько офицеровъ, въ томъ числѣ и Ледюи, поѣхали послѣ завтрака у священника въ Павловскъ. Въ алеѣ, ведущей отъ дворца къ воксалу, мы встрѣтили Великаго Князя Михаила Павловича, который очень милостиво поздравилъ насъ съ полковымъ праздникомъ и спросилъ, знаемъ ли мы его дворецъ? Мы отвѣтили, что никто изъ насъ еще не видалъ его. «Аа! рѣдкіе гости. Такъ пойдемте, я вамъ покажу его во всѣхъ подробностяхъ». Дорогой Его Высочество шутилъ и смѣялся съ Ледюи. Такъ какъ уже порядочно смерклось, когда мы вступили на крыльцо, то Его Высочество приказалъ освѣтить весь дворецъ и повелъ насъ по всѣмъ комнатамъ. Съ любовію останавливался на иныхъ мѣстахъ, которыя напоминали ему покойную Императрицу Марію Ѳеодоровну. Со смѣхомъ разсказывалъ о своихъ дѣтскихъ проказахъ, то за этимъ столомъ, то въ томъ углу, и какъ его за это наказывали. Во все время онъ былъ относительно насъ самымъ любезнымъ, привѣтливымъ хозяиномъ. Напоивъ чаемъ, онъ отпустилъ насъ къ послѣднему поѣзду, и мы возвратились восхищенные сдѣланнымъ намъ пріемомъ. Но на другой день послѣдовалъ въ полкъ запросъ: почему «такіе-то» офицеры и подполковникъ Ледюи, бывъ вчера въ Павловскѣ, не росписались на обратномъ пути. Тогда офицеры обязаны были росписываться на станціи. Виновнымъ приказано сдѣлать замѣчаніе за неисправность (1).

(1) Осенью произведены въ полкъ изъ камеръ-пажей: Гартонгъ, сынъ убитаго

Digitized by Google

Начальникъ пѣхоты, генералъ-адъютантъ Ушаковъ, заѣхавъ въ первый, по пути, караулъ, приказалъ одному рядовому совсѣмъ раздѣться, и нашелъ его крайне неопрятнымъ. Вслѣдствіе этого, приказомъ по полку, возложена на ротныхъ командировъ обязанность, чтобы люди ихъ роты въ день вступленія въ караулъ надѣвали чистое бѣлье, и при этомъ подтвержденъ приказъ, чтобы другихъ сапогъ не носили, кромѣ сшитыхъ на одной колодкѣ, т. е. такихъ, которые приходятся на обѣ ноги. Мозольные операторы утверждали, что это единственное средство, чтобы избѣгать и избавляться отъ мозолей.

Въ ноябрѣ Государь пожаловалъ егерскому полку 10,000 рублей асигнаціями для устройства новаго иконостаса въ церкви. Это было большое благодѣяніе, потому что бѣдная наша церковь, не столько домашняя, сколько просто походная, была очень ветха и грязна.

Въ эти прошедшія времена, гвардейскіе штабъ-офицеры, большею частію, были плохіе ѣздоки. Очень многіе изъ вновь произведенныхъ въ полковники въ первый разъ отъ роду садились на лошадь; вслѣдствіе этого, на парадахъ, эти господа, вынужденные заниматься и баталіономъ и животнымъ, не знали, какъ справиться, дѣлали неимовѣрные курбеты и вольты и возбуждали общій смѣхъ въ зрителяхъ. Великому Князю было это непріятно, и онъ предоставилъ всѣмъ имъ возможность обучаться, по два раза въ недѣлю, въ манежѣ конно-піонернаго эскадрона, подъ руководствомъ эскадроннаго командира, полков-

---

подъ Варной командира полка, и Алехинъ 2-й. Изъ школы подпрапорщиковъ прикомандированы къ полку, для укрѣпленія въ строевой службѣ, юнкера: изъ 1-го класа на три мѣсяца баронъ Левъ Боде, Львовъ, Горожанской, Штевенъ, Лихардовъ, Кастріото - Скандербекъ и Понкратьевъ; и изъ 2-го класа Илья Миклашевскій, братъ подпоручика, и два брата Тимирязевы. Всего 12 человѣкъ. Большая часть изъ нихъ отличные молодые люди. Для пополненія этого прекраснаго сбора молодежи переведенъ въ нашъ полкъ изъ семеновскаго юнкеръ Мандерштернъ (Александръ Карловичъ Мандерштернъ, нынѣ начальникъ 10-й пѣхотной дивизіи), и кромѣ того въ декабрѣ возвращенъ изъ больницы «Всѣхъ Скорбящихъ» юнкеръ Литвиновъ, совершенно выздоровѣвшій. Всѣхъ этихъ юношей помѣстили въ солдатскихъ казармахъ, въ особо отведенныхъ для нихъ комнатахъ, по одной въ баталіонѣ, отдѣльно отъ прочихъ нижнихъ чиновъ. Жить на вольныхъ квартирахъ, у знакомыхъ или родственниковъ, строго запрещалось. Они обязаны были исполнять всѣ правила и требованія казарменной жизни и безъ дозволенія дежурнаго по полку не отлучаться. Главнымъ наблюдателемъ за ними назначенъ капитанъ Мясоѣдовъ, которому, впрочемъ, легко было управляться съ этими нравственными и прекрасно воспитанными дѣтьми. Во все время ихъ юнкерства одинъ только Штевенъ попался, не отдавъ чести Великому Князю при встрѣчѣ. За это сняли съ него галуны и онъ около мѣсяца служилъ за рядоваго.

Мусницкій и Крутовъ произведены въ полковники, а нашъ капитанъ Штемпель переведенъ въ Волынскій полкъ на полковничью вакансію.



Digitized by Google

ника Дарьгана. Конечно, всѣ охотно воспользовались этимъ правомъ, тѣмъ болѣе потому, что вся задача состояла только въ томъ, чтобъ, какъ говорилось въ приказаніи Великаго Князя: «получить приличную посадку и умѣнье управлять лошадью». Это распоряженіе имѣло очень успѣшныя послѣдствія; по крайней мѣрѣ, научило какъ поворачивать направо и налѣво и какъ держать ноги въ стременахъ.

Въ половинѣ ноября, съ генераломъ Моллеромъ случилось несчастіе: утромъ онъ поѣхалъ куда-то въ каретѣ; прозябшія лошади понесли. Видя, что кучеръ не справляется, и опасаясь паденія, генералъ отворилъ дверцы экипажа, на всемъ скаку выскочилъ, и упалъ; съ нимъ сдѣлалось дурно; когда его подняли, онъ не могъ стать на ногу. Привезли домой и тотчасъ послали за Садовскимъ и за мною. Я увидѣлъ его въ сильномъ жару и бреду; Садовскій нашелъ, что произошелъ переломъ обѣихъ берцовыхъ костей съ растяженіемъ сухихъ жилъ,—случай очень не хорошій. Докторъ ретиво принялся за дѣло; началъ съ того, что ослабилъ лихорадку и не допустилъ опухоли ноги; а потомъ забинтовалъ ее крахмальною перевязкою. На другой день при рапортѣ я доложилъ Великому Князю объ этомъ происшествіи. Съ большимъ участіемъ онъ распросилъ обо всѣхъ подробностяхъ и черезъ нѣсколько дней самъ посѣтилъ генерала Моллера.

Въ теченіе всей болѣзни нѣсколько разъ онъ навѣщалъ его и однажды, когда вышелъ отъ генерала и я его провожалъ, онъ сказалъ: «мнѣ не хотѣлось огорчать больнаго Александра Ѳедоровича, но тебѣ скажу, что сегодня я наткнулся на безпорядокъ у васъ. Когда я проѣзжалъ мимо Новой Голландіи, часовой, стоявшій у будки за каналомъ, отдалъ мнѣ честь. Это значитъ, что часовому не внушены его обязанности. Разслѣдуй все дѣло и завтра мнѣ доложи.»

Когда впослѣдствіи я разсказалъ объ этомъ генералу Моллеру, онъ былъ до слезъ тронутъ этою деликатною внимательностію Великаго Князя.

На другой день я доложилъ, что часовой свое дѣло зналъ, но, увидя Его Высочество, оторопѣлъ и сдѣлалъ на караулъ. Великій Князь отвѣчалъ смѣясь: «благодарю за лишнюю честь, а все-таки взыскать, потому что солдатъ никогда не долженъ торопѣть.» Сначала генералъ Моллеръ поручилъ было барону Соловьеву командовать полкомъ по наружности, но, убѣдившись въ невозможности заниматься дѣлами, передалъ ему полное командованіе. Болѣзнь продолжалась довольно долго, и только въ мартѣ 1839 года генералъ отдалъ приказъ о своемъ выздоровленіи, но сильно хромалъ и ходилъ не иначе, какъ опираясь на костыль. Въ зимній походъ къ Шлисельбургу генералъ не ходилъ, а

Digitized by Google

водилъ насъ туда баронъ Соловьевъ. Этотъ 1839 годъ былъ тяжелъ въ служебномъ отношеніи. Пасха была ранняя, 26-го марта, и потому образовался большой промежутокъ времени до выступленія въ лагерь. Все это время было переполнено разными ученьями и смотрами. Замѣнившій К. И. Бистрома въ командованіи пѣхотою генералъ Ушаковъ, старался выставить себя съ наилучшей, по его мнѣнію, стороны. Офицеры, переведенные изъ 13-го или 14-го егерскихъ полковъ, знавшіе его хорошо, потому что онъ командовалъ ихъ дивизіей, называли его «моншеромъ»; это, по ихъ воззрѣнію, совершенно его опредѣляло: онъ ходилъ торопливо, мелкими шагами и на цыпочкахъ, безпрестанно смотрѣлъ въ лорнетъ, и при каждомъ удобномъ случаѣ старался ввернуть французскую фразу. Въ сущности, онъ былъ человѣкъ добрый, но, принаравливаясь къ модѣ времени, силился выказать изъ себя суроваго. Какъ изъ рога изобилія сыпалъ по полкамъ гвардейской пѣхоты приказы, переполненные неисправностями, имъ замѣченными, и заключавшіеся приличными взысканіями. Упадетъ ли солдатъ на бѣгломъ шагу, оторвется ли пуговица мундира при дѣланіи темповъ, не сможетъ малорослый офицеръ держать дистанцію отъ взвода рослыхъ гренадеръ, идущихъ сзади полнымъ шагомъ,—подъ арестъ, на дежурство безъ очереди, строжайшій выговоръ, на гаубтвахту и проч. И чего-то не смотрѣлъ командующій пѣхотою? и мундиры разныхъ сроковъ, и пригонку киверовъ, и парадирующихъ унтеръ-офицеровъ. И все это онъ продѣлывалъ не для того, чтобъ исправить слабыя стороны, чтобъ довести части войскъ до совершенства, а чтобы выказать свою неутомимую дѣятельность, свою начальническую строгость, и какъ бы подтянуть вкравшуюся распущенность при старикѣ Карлѣ Ивановичѣ.

Великій Князь предложилъ офицерамъ подписку на памятникъ Бистрому, *столь много споспѣшествовавшему славѣ Гвардіи*; съ радостію офицеры согласились на это трогательное предложеніе; листы наполнились именами и цифрами и скоро собрана была сумма, на которую сооруженъ и поставленъ памятникъ въ имѣніи Карла Ивановича подъ Ямбургомъ. Памятникъ изображаетъ льва, спокойно стоящаго на мраморномъ пьедесталѣ.

О-сю пору знамена баталіоновъ ничѣмъ не отличались одно отъ другаго и знаменщики обозначали ихъ сами маленькими черточками на древкѣ; Государь приказалъ, чтобъ сдѣланы были мѣдныя золоченыя скобки въ полтора вершка вышины, на которыхъ вырѣзаны нумера баталіоновъ и годъ пожалованія. Когда скобы были готовы, въ назначенный день, полковые адъютанты со слесарями отправились въ Собственный дворецъ и собрались въ комнатѣ подлѣ кабинета Государя,

Digitized by Google

гдѣ стояли знамена. Государь вышелъ и самъ указалъ, какъ скобы эти должны быть прибрѣплены къ древку подъ самымъ полотномъ, что и было немедленно исполнено.

Первый день пасхи, хотя и полузимній, встрѣченъ съ особенною торжественностію. Праздновалось волшебное обновленіе Зимняго дворца. Собрались всѣ, по обыкновенію, въ комнатахъ эрмитажа; толпа была небывалая, дамы, кавалеры спѣшили видѣть новый дворецъ. Когда началась служба, и церковная процесія вышла изъ временной эрмитажной церкви и потянулась по направленію ко дворцу, тронулись и всѣ присутствующіе. За дамами, за генералами, пошли офицеры по старшинству полковъ, стройно, рядами. Пройдя послѣдній коридоръ, вступили въ Зимній дворецъ, въ этотъ фениксъ, возрожденный изъ пламени. За духовенствомъ вошли въ большую церковь: Государь, Императрица, особы Царской Фамиліи, и высшіе чины; не попавшіе въ церковь размѣстились въ портретной галереѣ, въ гренадерской комнатѣ и комнатѣ передъ церковью; прочія залы были еще для насъ закрыты. По окончаніи обѣдни, двери залъ отворились и выходъ направился черезъ гербовую, петровскую и большую залу во внутренніе покои. Мы были поражены тѣмъ, что увидѣли: богатая и вмѣстѣ величественная простота георгіевской залы, горящая золотомъ, гербовая, поражающая размѣрами, большая (Николаевская) залы, казались чѣмъ-то волшебнымъ; голова отуманилась, не доставало времени, чтобъ все подробно осмотрѣть, и все это совершилось въ одинъ годъ. Въ залахъ большой, въ маломъ аванзалѣ и въ фельдмаршальской накрыты были столы для генераловъ, штабъ и оберъ-офицеровъ; всѣ размѣстились, и намъ подали роскошное разговѣнье, и вдоволь шампанскаго, чтобъ спрыснуть возродившагося. Во всю мою службу, 26-го марта 1839 года былъ единственный случай, когда офицеры разгавливались во дворцѣ.

Въ тотъ же день, въ четыре часа по полудни, происходилъ парадъ въ залахъ зимняго дворца, по случаю пожалованія орденскихъ лентъ на знамена и штандарты гвардейскихъ полковъ. Въ большомъ и маломъ аванзалахъ и прочихъ прилежащихъ, выстроены были первые взводы всѣхъ первыхъ гренадерскихъ и карабинерныхъ ротъ и первыхъ эскадроновъ, съ хоромъ музыки въ каждой залѣ. Изъ Собственнаго дворца знамена и штандарты приняты были за одинъ разъ всѣми пѣхотными и конными взводами, выстроенными на дворѣ и на улицѣ противъ оконъ дворца; всѣми этими взводами командовалъ самъ Великій Князь, пѣхотными — генералъ Ушаковъ, конными — Кнорингъ.

Digitized by Google

Когда всѣ знамена вмѣстѣ были вынесены къ своимъ взводамъ, то они послѣдовали къ Зимнему дворцу, и у Михайловской улицы къ нимъ присоединились взводы, принявшіе знамена изъ Михайловскаго дворца. По прибытіи въ Зимній дворецъ, полковые адъютанты приняли свои знамена и отнесли ихъ къ парадирующимъ взводамъ. Послѣ церемоніи и прохожденія взводовъ мимо Государя, знамена отнесены были на прежнія свои мѣста въ Зимнемъ дворцѣ, Измайловскіе, Павловскіе и Саперные въ Собственный, а полковъ Великаго Князя Михаила Павловича въ Михайловскій дворецъ. Царская фамилія возвратилась въ Собственный дворецъ, потому что въ теченіе лѣта Зимній долженъ былъ окончательно отдѣлаться, да и необходима была просушка воздухомъ послѣ такой скорой постройки.

Въ началѣ мая генералъ Моллеръ уѣхалъ за границу на воды; полкъ сдалъ онъ Соловьеву, но хозяйственную часть оставилъ въ завѣдываніи полковаго казначея Горбунова. Генералъ воротился изъ отпуска въ концѣ сентября.

Я уже говорилъ, что зимою, а въ особенности весной, строевыя занятія были усиленныя; полки утомились, и это замѣчено было начальствомъ. Передъ лагеремъ всѣ пѣхотные полки посланы на отдыхъ за городъ и расположились въ раіонахъ своихъ загородныхъ баталіоновъ, и по прошествіи шести дней, освѣжившись чистымъ воздухомъ, возвратились въ Петербургъ.

Въ началѣ лагеря вниманіе было обращено на устройство «Бородинскаго отряда», въ составъ котораго вошли всѣ первыя гренадерскія и карабинерныя роты полковъ. Назначеніемъ отряда было присутствовать при открытіи бородинскаго памятника и повторить маневрами битву 1812 года. Въ исходѣ іюня гвардейскій отрядъ отправился въ Москву, подъ командой генералъ-маіора барона Мунка.

Третьи баталіоны полковъ выступили 29-го числа въ Петербургъ, по случаю бракосочетанія Великой Княгини Маріи Николаевны съ герцогомъ Лейхтенбергскимъ. 4-го іюля, всѣ офицеры должны были ѣхать въ Петербургъ, къ выходу, оставаться тамъ цѣлый день, а вечеромъ быть на балѣ во дворцѣ съ тѣмъ, чтобы на другой день рано утромъ находиться уже при своихъ частяхъ въ лагерѣ. Въ то время желѣзной дороги въ Красное Село не было, сообщеніе съ Петербургомъ было только на лошадяхъ, а у большей части офицеровъ своихъ экипажей не было; для такихъ единственную возможность очутиться въ Петербургѣ доставляли извощики, а эти промышленники возвышали цѣны до безумія при всякой необходимости для офицеровъ ѣхать въ городъ. Такое стѣ-

Digitized by Google

снительное положеніе было причиною, что на балѣ остались очень немногіе, а большинство вернулось въ лагерь послѣ выхода.

Кромѣ ученій, въ лагерѣ занимались гимнастикой, опять подъ командою Живковича; фехтованьемъ на штыкахъ и стрѣльбою въ цѣль. Особеннаго ничего не было.

Случались въ полкахъ разжалованія изъ унтеръ-офицеровъ въ рядовые и возвращеніе прежняго званія. Невозможно, да и не стоитъ говорить объ нихъ, но нельзя не вспомнить карабинера Пащенку. Раненый въ Турціи, изуродованный въ Польшѣ сабельнымъ ударомъ по лицу, этотъ бравый солдатъ былъ отличный служака, мастеръ вырабатывать молодыхъ солдатъ, исправенъ на всѣхъ должностяхъ; одинъ былъ порокъ — сильно любилъ чарочку и во хмѣлю былъ неспокоенъ. Ему много прощали, сквозь пальцы смотрѣли на его проказы; но, наконецъ, онъ вывелъ изъ терпѣнія начальство: за сильное буйство разжалованъ и переведенъ изъ роты Его Величества въ егерскую. Поугомонился мой Пащенко: нѣсколько лѣтъ выдержалъ отлично и ему возвращено было унтеръ-офицерское званіе, съ переводомъ въ прежнюю роту. Государь зналъ его лично и впослѣдствіи, когда пришелъ срокъ его отставки, приказалъ принять его въ роту дворцовыхъ гренадеръ. Очень важно носилъ Пащенко свой Георгіевскій крестъ на золотомъ мундирѣ и поведеніемъ не отличался отъ красной дѣвушки. Но разъ вернулся къ нему прежній его другъ—бѣсъ буйства: въ пріятельской компаніи съ товарищемъ, дворцовымъ гренадеромъ, выпивая рюмочку за рюмочкой, поспорили; споръ превратился въ ссору и Пащенко въ азартѣ откусилъ ухо пріятелю. Тотчасъ же его разжаловали и послали въ какой-то армейской полкъ, гдѣ онъ опять остепенился. Дѣлая смотры на югѣ, Государь объѣзжалъ выстроенные полки и въ передней шеренгѣ одного изъ нихъ, узналъ рубленное лицо Пащенки. «Какъ онъ себя ведетъ?» спросилъ Государь. «Безукоризненно, Ваше Величество», отвѣчалъ полковой командиръ. Государь приказалъ перевести его обратно, но не въ роту дворцовыхъ гренадеръ, а въ Егерскій полкъ. И снова, при отличной постоянной службѣ прорывалось буйство. Разъ зашумѣлъ онъ пьяный на улицѣ, городовой подошелъ и потащилъ его въ будку; но когда началъ вязать руки, чтобы вести въ полицію, Пащенко ему сказалъ: «нѣтъ, постой, братъ, не меня, а тебя связать надо, за то, что ты кавалера безчестишь». Схватилъ тщедушнаго будочника, связалъ, бросилъ въ будку, а алебарду понесъ, какъ трофей въ роту, и поставилъ у ротнаго образа. Поднялась въ полиціи тревога, частный приставъ прибѣжалъ къ Мясоѣдову, умолялъ возвратить алебарду и не давать огласки дѣлу. Пащенку арестовали. Въ 1846 году я еще видѣлъ его въ строю

Digitized by Google

со многими нашивками; въ этомъ году онъ вышелъ въ чистую и потомъ не знаю, что съ нимъ сдѣлалось.

Лѣтомъ жары были невыносимые, и ученья приказано производить или рано утромъ, или поздно вечеромъ. Нашей дивизіи пришлись часы отъ трехъ до пяти утра. Стало быть, для того, чтобъ одѣться, выстроиться и дойти до военнаго поля къ тремъ часамъ, надо было вставать въ два. Офицеры не ложились спать и старались чѣмъ нибудь занять время до выступленія; собирались въ кучки для разговоровъ, или составляли карточныя партіи. Черезъ это весь день былъ какъ-то исковерканъ, но учились бодро и возвращались съ ученья свѣжими.

По возвращеніи изъ лагеря баталіоны не вступили въ казармы, но расположились лагеремъ на Семеновскомъ плацу, и оставались тамъ на лагерномъ положеніи до тѣхъ поръ, пока не пошли сильные дожди. Только обѣдать люди ходили въ казарменныя кухни.

Генералъ Моллеръ, по возвращеніи, нашелъ, что полкъ опустился; приказалъ всѣ роты раздѣлить на десятки, и каждый поручить лучшему унтеръ-офицеру или опытному ефрейтору. Польза отъ этой переборки оказалась очевидною.

Объявлено повелѣніе Его Высочества, чтобъ начальники въ форменныхъ бумагахъ на имя подчиненныхъ или низшихъ ихъ начальниковъ употребляли слово «предписываю», а не «предлагаю», что весьма логично, потому что предложеніе можетъ быть и не исполнено по усмотрѣнію того, кому предлагаютъ; а предписаніе обусловливается непремѣннымъ исполненіемъ.

Въ теченіе года въ полку произошли нѣкоторыя перемѣны въ офицерскомъ составѣ, и хорошіе наши юнкера въ началѣ года произведены въ офицеры. Служа усердно въ толстыхъ мундирахъ для того, чтобъ замѣнить ихъ тонкими, они, облекшись въ послѣдніе, немного поопустились, поизмѣнились; часто стали подвергаться взысканіямъ; но такъ какъ въ нихъ основа была хорошая, всѣ почти были умные и образованные юноши, то они скоро вошли опять въ хорошую колею (1).

---

(1) Такой группы молодыхъ офицеровъ, какъ баронъ Боде, Львовъ, Мандерштернъ, Штевенъ, Горожанской, Лихардовъ, Панкратьевъ и Кастріото-Скандербекъ, трудно можно встрѣтить. Литвиновъ также произведенъ и со старшинствомъ, послѣ сдѣланнаго ему экзамена по фронту. Французъ Барантъ откомандированъ въ генеральный штабъ; князь Суворовъ, считавшійся въ командировкѣ на Кавказѣ, назначенъ адъютантомъ къ графу Воронцову. Произведенъ въ полковники въ Егерскій полкъ капитанъ Финляндскаго полка Базинъ (нынѣ членъ комитета о раненыхъ), которому я очень обрадовался, какъ старому походному

Digitized by Google

Относительно формы одежды, перемѣнъ никакихъ не было; только запрещено офицерамъ вывѣшивать изъ-за лацкановъ и изъ-за борта сюртука цѣпочки отъ часовъ. Мѣра хорошая только въ томъ отношеніи, что отнимала у мошенниковъ возможность легко вытаскивать цѣпочку вмѣстѣ съ часами.

Старый Егерь.

---

товарищу; а капитанъ Шредерсъ, которому очень у насъ не счастливилось, переведенъ въ Московскій полкъ.

Къ общему сожалѣнію, лишились двухъ хорошихъ офицеровъ: Корфа, умершаго въ отпуску, и Ридингера 2-го, убитаго подъ Ахульго, на Кавказѣ, куда былъ командированъ. Гордѣевъ 2-й и Гордѣевъ 3-й вышли въ отставку; Коптевъ поступилъ адъютантомъ къ генералу Исленьеву. Опредѣленъ въ полкъ баталіонный лекарь Шевцовъ, добрѣйшая, симпатичная личность. Онъ былъ такъ скроменъ, что даже не рѣшался громко говорить; больнаго никогда не заставлялъ дожидаться; не дружился коротко со всѣми офицерами, но сближался охотно съ тѣмъ, кто его приласкаетъ. Онъ имѣлъ видъ какого-то запуганнаго, и на его впечатлительную душу дѣйствовало сильно и оскорбленіе и привѣтъ, что ясно выражалось въ его кроткихъ глазахъ. Онъ былъ поэтъ и писалъ очень хорошіе стихи; одно его стихотвореніе «Нищій», помѣщенное, если не ошибаюсь, въ «Библіотекѣ для чтенія», было очень хорошо принято читающею публикой.

Digitized by Google

# II.

# БИБЛІОГРАФІЯ.

**Яковъ Петровичъ Баклановъ** *(Біографическій очеркъ). Составилъ* В. Потто. *С.-Петербургъ 1877 года.*

Верстахъ въ пятнадцати выше Цимлянска, на правомъ берегу Дона, лежитъ станица Гугнинская, въ которой 15-го марта 1809 года родился Я. П. Баклановъ. Отецъ его былъ простой казакъ, полуграмотный, грубый, но честный, начавшій свою службу въ рабочемъ полку *кочуровъ* (1), занимавшихся въ то время постройкою Новочеркаска.

Занятый, исключительно, службою и существовавшій ею Петръ Дмитріевичъ Баклановъ не имѣлъ времени заняться сыномъ и воспитаніе его предоставилъ матери, женщинѣ доброй, но совершенно простой и притомъ бѣдной, не имѣвшей возможности дать сыну какое нибудь образованіе. По словамъ его біографа, молодой Баклановъ «росъ на свободѣ, въ кругу простонародья, какъ росла большая часть его сверстниковъ, казачьихъ дѣтей, предоставленныхъ заботамъ матери-природы, — и скоро, что называется, отбился отъ рукъ у всѣхъ своихъ домашнихъ. Оставаясь по цѣлымъ днямъ безъ надзора, онъ сдѣлалъ быстрые успѣхи въ изученіи самыхъ энергическихъ русскихъ выраженій, какія только удавалось ему подслушать на улицахъ станицы и любилъ, какъ выражался самъ, забравъ подолъ рубашенки, бѣгать и шлепаться по лужамъ, въ которыхъ на станичной площади недостатка никогда не встрѣчалось.

Такъ проходили первые годы ребенка, но когда Якову Петровичу минуло пять лѣтъ, его отдали старухѣ Кудимовнѣ, сейчасъ же засадившей его за азбуку. Отъ природы даровитый, молодой Баклановъ выучился грамотѣ довольно скоро и былъ переданъ потомъ на воспитаніе, сначала приходскому пономарю, а потомъ станичному дьячку. Подъ руководствомъ такихъ наставниковъ, Баклановъ выучился читать по скла-

(1) Кочуры—это полкъ казаковъ, обязанныхъ вмѣсто полевой службы являться въ Новочеркаскъ съ одноконными тачками, или какъ на Дону называли ихъ «качками» для городскихъ работъ.



Digitized by Google

дамъ церковную печать, разбиралъ псалтырь и зналъ наизусть цѣлый часовникъ.

Отправляясь съ полкомъ въ Бесарабію, Петръ Дмитріевичъ взялъ сына съ собою и поручилъ дальнѣйшее образованіе его полковымъ писарямъ. «Затѣмъ, пишетъ Потто, по возвращеніи, черезъ три года, на Донъ, Яковъ Петровичъ окончательно оставилъ букварь и сталъ заниматься хозяйствомъ: онъ пахалъ вмѣстѣ съ отцомъ своимъ землю, косилъ сѣно и пасъ табуны, гдѣ, между прочимъ, выучился любить свои родныя, пустынныя степи и ѣздить верхомъ на необъѣзженныхъ степныхъ лошадяхъ, которыхъ въ сосѣднихъ косякахъ было множество».

Вообще въ этотъ періодъ юности Баклановъ занимался исключительно тѣлесными упражненіями, ѣздилъ верхомъ, стрѣлялъ, джигитовалъ, ходилъ на охоту и участвовалъ въ кулачныхъ бояхъ. Въ этомъ отношеніи Яковъ Петровичъ имѣлъ не многихъ соперниковъ, и далеко превосходилъ ихъ силою и ловкостью. Никто лучше его не стрѣлялъ изъ винтовки, не выѣзжалъ коня и не былъ побѣдителемъ въ состязаніяхъ съ лучшими бойцами и джигитами.

Такъ прошло время до 1824 года, когда, въ маѣ, шестнадцатилѣтній Баклановъ былъ зачисленъ урядникомъ въ казачій Попова полкъ, и вмѣстѣ съ отцомъ, командовавшимъ въ немъ сотнею, отправился въ 1825 году въ Крымъ.

Въ началѣ турецкой войны 1828 года Яковъ Петровичъ, будучи произведенъ уже въ хорунжіе, былъ посланъ новороссійскимъ губернаторомъ подъ Браиловъ для передачи депешъ Великому Князю Михаилу Павловичу. Тамъ онъ участвовалъ въ штурмѣ Браилова, причемъ вмѣстѣ съ другими «былъ поднятъ на воздухъ какою-то не во-время взорвавшеюся миною и, отброшенный на нѣсколько саженей назадъ, засыпанъ землею.

Оправившись отъ ушибовъ, Баклановъ черезъ пять дней скакалъ уже обратно къ полку, который встрѣтилъ на дорогѣ къ крѣпости Кюстенджи. Полкъ перешелъ Дунай у Исакчи, но, по случаю поздняго времени не принималъ участія въ военныхъ дѣйствіяхъ. На слѣдующій годъ, въ іюлѣ, армія двинулась къ Балканамъ. Вмѣсто Попова, полкомъ командовалъ отецъ Бакланова и поступивъ въ составъ отряда генерала Рота, двинулся къ нижней части теченія Камчика, черезъ который нужно было устроить переправу. Вызваны были охотники. Яковъ Петровичъ выѣхалъ первый и первый же на своемъ ворономъ скакунѣ бросился въ глубокую рѣку; за нимъ послѣдовали егеря и казаки. «Подъ огнемъ 12-ти турецкихъ орудій, отважные люди эти достигли противоположнаго берега, причемъ многіе изъ нихъ были убиты и утонули; за то осталь-

Digitized by Google

ные съ такою стремительностью ударили на турокъ, что сбили ихъ съ позиціи и преслѣдовали отъ самаго берега до Дервишъ-Джевина, причемъ казаки молодаго Бакланова овладѣли даже однимъ турецкимъ орудіемъ». Съ этихъ поръ имя Якова Петровича произносилось въ полку съ уваженіемъ, въ особенности послѣ личной благодарности, высказанной Баклановy самимъ корпуснымъ командиромъ.

Подвигаясь далѣе и спустившись съ Балканскихъ горъ въ долину, войска наши заняли Месеврію и Ахіолъ, а казаки Бургасъ. Во всѣхъ этихъ дѣлахъ молодой Баклановъ принималъ самое дѣятельное участіе и награжденъ орденами: св. Анны 4-й степени за храбрость и 3-й степени съ бантомъ.

По окончаніи турецкой войны, Яковъ Петровичъ, будучи переведенъ въ казачій Жирова полкъ, поступилъ вмѣстѣ съ нимъ въ составъ Прочноокопскаго отряда, расположеннаго въ то время кордономъ по Кубани, на пространствѣ отъ Николаевской станицы до земли Черноморскаго казачьяго войска. Въ то время все Закубанье находилось еще въ рукахъ непріятеля, и русскихъ поселеній ни на р. Лабѣ, ни на Бѣлой не было. Только два небольшія укрѣпленія на Урупѣ и на Чамлыкѣ сторожили широкое пространство между Кубанью и горами. Здѣсь-то, почти въ непрерывныхъ дѣлахъ съ предпріимчивымъ и настойчивымъ непріятелемъ, Яковъ Петровичъ пріобрѣлъ и усовершенствовалъ свою боевую опытность.

Не имѣя возможности слѣдить съ тою подробностію, съ которою авторъ слѣдитъ за всѣми подвигами Бакланова и за экспедиціями, въ которыхъ онъ участвовалъ, мы скажемъ, что военныя отличія, энергія и храбрость привели Якова Петровича къ должности командира Донскаго казачьяго № 20-го полка, а съ этого времени, по словамъ біографа, начинается его слава.

Тогдашняя система кавказской войны, приковывавшая войска къ укрѣпленіямъ, растянутость оборонительной линіи, неимѣніе подвижныхъ резервовъ и отсутствіе предпріимчивости частныхъ начальниковъ, дѣлали безполезными наши усилія остановить набѣги горцевъ, безнаказанно прорывавшихся въ наши предѣлы.

«Особенный недостатокъ, говоритъ авторъ, чувствовался у насъ въ хорошей подвижной кавалеріи, такъ какъ донскіе казаки не пользовались почетомъ со стороны кавказскихъ наѣздниковъ, мѣтко характеризовавшихъ ихъ названіемъ *камышъ* (1). Почему тѣ самые донцы, которые стяжали еще недавно, въ Наполеоновскія войны, такую громкую из-

(1) Названіе это казаки получили, благодаря своимъ длиннымъ пикамъ, про которые чеченцы выражались, что они для нихъ неопаснѣе рѣчнаго камыша.

Digitized by Google

вѣстность и славу, оказывались несостоятельными въ борьбѣ съ кавказскими горцами — на это существовало много причинъ, о которыхъ судили различно. Однако же, менѣе всего виноваты были въ этомъ сами казаки, — такъ какъ причину подобнаго явленія прежде всего надо искать въ тѣхъ распорядкахъ и неурядицахъ, которые допускались кавказскимъ начальствомъ по отношенію къ донскимъ полкамъ, служившимъ на линіяхъ въ тридцатыхъ и сороковыхъ годахъ до пріѣзда на Кавказъ князя М. С. Воронцова. Старымъ кавказцамъ извѣстно, что едва новый полкъ приходилъ на линію, въ чужую, незнакомую сторону, какъ казаки его тотчасъ же разбирались по рукамъ и получали не боевыя, а разныя второстепенныя и вовсе не соотвѣтствовавшія имъ порученія и должности. Каждый адъютантъ и вообще штабный офицеръ, каждый прикомандированный гвардеецъ, даже полицейскій приставъ, провіантскій и интендантскій чиновники—мало того, каждый туземецъ, армянинъ—служилъ ли онъ переводчикомъ, или былъ простымъ маркитантомъ — непремѣнно выпрашивалъ и получалъ казаковъ, которые и назначались къ нимъ подъ видомъ драбантовъ, вѣстовыхъ и конвойныхъ.

«Остальные казаки разбрасывались прямо по отдѣльнымъ постамъ и укрѣпленіямъ, гдѣ попадали подъ начальство чужихъ офицеровъ, мало интересовавшихся ихъ нуждами. Такимъ образомъ, на глазахъ у всѣхъ исчезала и падала боевая казацкая сила; сотни, превращавшіяся во взводы, теряли свою самостоятельность, а вмѣстѣ съ нею утрачивали всякую энергію полковые и сотенные начальники; казаки же, предоставляемые самимъ себѣ, гибли въ одиночныхъ бояхъ подъ ударами горцевъ, десятками шли въ лазареты, или исчезали въ госпиталяхъ, гдѣ часто пропадали безслѣдно, такъ что полки возвращались на Донъ иногда въ двухъ и много-много въ трехъ-сотенномъ составѣ».

Если ко всему этому добавить, что донскіе полки прибывали на Кавказъ на плохихъ лошадяхъ и въ половину составленные изъ малолѣтнихъ казаковъ, то станетъ очевиднымъ, почему чеченцы не боялись донцовъ и умѣли отличать ихъ отъ линейныхъ казаковъ.

Положеніе, въ которое были поставлены казачьи донскіе полки на Кавказѣ, вредно отзывалось на ихъ боевой репутаціи, и потому Яковъ Петровичъ, съ перваго дня командованія полкомъ, принялъ мѣры къ возвышенію нравственнаго духа своихъ подчиненныхъ. Онъ началъ съ того, что отобралъ своихъ казаковъ отъ всѣхъ лицъ, не имѣвшихъ права держать ихъ у себя, и, собравъ такимъ образомъ полкъ, занялся строевымъ его образованіемъ. Баклановъ экзаменовалъ своихъ офицеровъ въ знаніи уставовъ, полевой и аванпостной службы, а казаковъ обучалъ развѣдывательной службѣ, саперному и артилерійскому дѣлу

Digitized by Google

«въ такихъ широкихъ размѣрахъ, о которыхъ и теперь еще не вездѣ можно подумать». Онъ сформировалъ въ полку особую седьмую сотню подъ названіемъ *учебной* и двѣ команды: *пластунскую*,—изъ лучшихъ стрѣлковъ и наѣздниковъ и *ракетную*. Форменные донскіе чекмени, спрятанные въ цейхгаузъ, были замѣнены азіятскою черкескою, снятою съ убитаго татарина, а форменныя шашки—чеченскими шашками и кинжалами.

Безпрестанные развѣдки и наѣзды учили казаковъ какъ дѣйствовать противъ непріятеля, возвышали нравственный духъ и доставляли боевую опытность. Никакая, повидимому, мелочь, по словамъ г. Потто, относительно лошади и вооруженія казака не ускользала отъ зоркаго глаза Бакланова; «на каждый встрѣчающійся мѣстный предметъ онъ успѣвалъ обращать вниманіе, объяснялъ его значеніе казакамъ, у которыхъ, какъ говорилъ Яковъ Петровичъ, вездѣ и на все должны быть глаза:—«все замѣть, ничего не моги проглядѣть, а тебя чтобъ никто не видѣлъ».

Не жалѣя денегъ, Баклановъ всегда имѣлъ прекрасныхъ лазутчиковъ, при помощи которыхъ зналъ прежде другихъ, что дѣлается не только въ пограничныхъ аулахъ, но и у самого Шамиля. Налетая врасплохъ на горскіе аулы и при помощи добытыхъ свѣдѣній уничтожая всѣ замыслы противника, Баклановъ скоро получилъ названіе *бокію* или *даджалъ*, т. е. дьявола.

Такимъ образомъ, вездѣ, гдѣ появлялись горцы, передъ ними являлись донскіе казаки, не уступавшіе теперь линейцамъ. Одна современная казацкая пѣсня хорошо рисуетъ крутой поворотъ въ боевой дѣятельности донскихъ полковъ на Кавказѣ. Обращенная къ чеченцамъ пѣсня гласитъ:

Было время—залихватски
Вы носилась какъ буранъ,
Но споткнулись на казацкихъ
Дротикахъ, крича «яманъ»!

Во второй половинѣ сороковыхъ годовъ имя Бакланова упоминается почти во всѣхъ многочисленныхъ набѣгахъ на лѣвомъ флангѣ Кавказской линіи. «Нельзя не упомянуть, доносилъ въ 1849 году начальникъ лѣваго фланга, генералъ-маіоръ Нестеровъ, князю Воронцову, что храбрый, дѣятельный и распорядительный подполковникъ Баклановъ, въ теченіе двухлѣтняго командованія войсками въ Куринскомъ укрѣпленіи, всѣ поиски и движенія противъ непріятеля совершалъ не только съ полнымъ успѣхомъ, но и съ большимъ вредомъ для горцевъ».

«Баклановъ, писалъ далѣе Нестеровъ, извѣстенъ между чеченцами

Digitized by Google

за храбраго наѣздника и своими молодецкими дѣйствіями умѣлъ внушить къ себѣ не только страхъ, но и уваженіе».

Въ слѣдующемъ 1850 году генералъ Нестеровъ, донося военному министру, что ожидаетъ извѣстій объ одномъ набѣгѣ, предпринятомъ изъ Кумыкскихъ владѣній, прибавлялъ: «А такъ какъ войсками въ этомъ набѣгѣ командуютъ храбрый Майдель и удалой казакъ Баклановъ, то въ успѣхѣ его не можетъ быть никакого сомнѣнія».

Весьма частые набѣги, производимые нашими войсками въ Чечню, доставили Якову Петровичу громкую извѣстность на Кавказѣ. «Нечаянность, писалъ князь Воронцовъ военному министру, смѣлость, быстрота и предусмотрительность, съ какою подполковникъ Баклановъ производитъ свои набѣги въ землю враждебныхъ чеченцевъ, вѣнчаются всегда полнымъ и удивительнымъ успѣхомъ».

Наградою Якову Петровичу за его отличія былъ чинъ полковника, пожалованный 31-го марта 1851 года.

Между тѣмъ, еще въ 1850 году изъ числа донскихъ полковъ, находившихся на службѣ на Кавказѣ, 19-й и 20-й полки выслуживали срокъ и подлежали смѣнѣ новыми полками. Боевая репутація Бакланова побудила князя Воронцова просить наказнаго атамана войска Донскаго объ оставленіи Якова Петровича на кавказской линіи. Хомутовъ донесъ о томъ военному министру, и получивъ отказъ, сообщилъ его князю Воронцову. Послѣдній обратился тогда самъ къ князю Чернышеву съ просьбою объ оставленіи Бакланова на Кавказѣ.

«Въ семъ году, писалъ намѣстникъ военному министру отъ 14-го апрѣля 1850 года, предстоитъ смѣна Донскому № 20-го полку, расположенному на передовой Кумыкской линіи. Полкомъ этимъ командуетъ храбрый подполковникъ Баклановъ. Мнѣ не нужно распространяться на счетъ достоинствъ этого штабъ-офицера, на счетъ удальства, возбужденнаго имъ въ казакахъ командуемаго имъ полка, и на счетъ пользы служенія его на передовой линіи. Все это извѣстно вашей свѣтлости изъ журналовъ военныхъ происшествій на лѣвомъ флангѣ, изъ которыхъ рѣдкій не содержитъ въ себѣ описанія какого либо удалаго и успѣшнаго предпріятія этого отличнаго штабъ-офицера. Скажу только, что подполковникъ Баклановъ сдѣлался грозою его непокорныхъ сосѣдей, пріобрѣлъ общее уваженіе не только между русскими, но и между туземцами, и что по всѣмъ симъ причинамъ продолженіе службы его на занимаемомъ мѣстѣ обѣщаетъ явную и большую пользу. Имѣя это въ виду, я обращался къ наказному атаману войска Донскаго съ просьбою объ оставленіи Бакланова въ здѣшнемъ краѣ еще на одинъ терминъ съ назначеніемъ его командиромъ полка, который будетъ присланъ

Digitized by Google

на смѣну № 20-го. На это наказной атаманъ увѣдомилъ меня, что ваша свѣтлость, имѣя въ виду Высочайшее повелѣніе, чтобы полковымъ командирамъ, прослужившимъ на Кавказѣ три года, не дозволять оставаться на дальнѣйшіе сроки,—не изволили изъявить согласіе на оставленіе на Кавказѣ и подполковника Бакланова.

«Смѣю думать, что изъ этого правила не можетъ не быть допущено исключенія, когда требуетъ этого истинная польза службы, какъ это видно въ настоящемъ случаѣ. Смѣю думать, что Государь Императоръ соизволитъ сознать справедливость моего заключенія и Всемилостивѣйше проститъ меня за смѣлость ходатайствовать о допущеніи исключенія изъ правила, Его Величествомъ повелѣннаго».

Не довольствуясь этимъ формальнымъ представленіемъ, князь Воронцовъ съ тѣмъ же курьеромъ отправилъ къ военному министру князю Чернышеву письмо, въ которомъ писалъ, между прочимъ, слѣдующее:

...«Я настоятельно прошу васъ, князь, оставить здѣсь и въ этой самой должности храбраго нашего Бакланова. Я далъ ему новый полкъ, который придетъ въ эти мѣста. Передайте, дорогой князь, Государю, что я умоляю Его оставить намъ Бакланова. Этотъ человѣкъ, такъ же какъ Слѣпцовъ, дорогъ намъ за свою замѣчательную храбрость, за свой свѣдущій умъ, за военныя способности, за знаніе мѣстъ, гдѣ онъ служитъ, и за страхъ, который онъ внушилъ непріятелю. Въ одномъ изъ послѣднихъ собраній Шамиль упрекалъ своихъ наибовъ за тотъ страхъ, который имъ внушаетъ Баклановъ. Казаки, служившіе съ нимъ въ эти пять лѣтъ, сдѣлались достойными своего начальника, и навѣрное можно сказать, что новый полкъ, который онъ приметъ въ командованіе, скоро будетъ такой же храбрый, и будетъ такъ же отличаться, какъ и теперешній. Уже шестой день, какъ атаманъ Хрещатицкій получилъ отъ него рапортъ, который я вамъ посылаю, какъ любопытный документъ на счетъ одного дѣла, о которомъ мы еще не получили ничего офиціальнаго. Баклановъ сдѣлалъ счастливый и смѣлый набѣгъ, и одинъ изъ его отряда былъ раненъ: это уже въ третій или четвертый разъ. Ради Бога, дорогой князь, не лишайте насъ этого нужнаго и полезнаго человѣка».

— «Ходатайство вашего сіятельства», — отвѣчалъ на это князь Чернышевъ отъ 6-го мая 1850 года: — я имѣлъ счастіе повергать на Высочайшее благоусмотрѣніе Государя Императора, и Его Величество, находя, что хотя и установлено правило не дозволять командирамъ донскихъ казачьихъ полковъ оставаться на Кавказѣ на лишніе сроки, но во вниманіе къ особому ходатайству вашему, Всемистивѣйше разрѣшить соизволилъ: назначить подполковника Бакланова командиромъ того Дон-

Digitized by Google

скаго казачьяго полка, который долженъ быть высланъ въ сей годъ съ Дона, на смѣну полка № 20,—о чемъ объявлено и наказному атаману Донскаго войска».

Такимъ образомъ, Яковъ Петровичъ былъ назначенъ командиромъ вновь прибывшаго Донскаго № 17-го полка. Скоро и этотъ полкъ, подъ руководствомъ Бакланова, заслужилъ себѣ громкую боевую репутацію.

Будучи душою набѣговъ и необходимымъ участникомъ въ сколько нибудь значительныхъ экспедиціяхъ, Яковъ Петровичъ былъ грозою для чеченцевъ. Онъ появлялся обыкновенно въ такихъ мѣстахъ, въ которыхъ горцы не могли никакъ ожидать, и проходилъ съ отрядомъ по такимъ тропинкамъ, оврагамъ и крутизнамъ, по которымъ съ трудомъ пробирались одиночные пѣшіе туземцы.

— Напрасно Шамиль, говорили однажды чеченцы, ты сторожишь эту старую лисицу здѣсь на открытомъ мѣстѣ: Боклю не пойдетъ къ тебѣ на зубы; сторожи его тамъ, гдѣ мышь не проползетъ, иначе кончится тѣмъ, что онъ будетъ за Мичикомъ.

— Но гдѣ же онъ перейдетъ его съ своими пушками? спрашивалъ Шамиль, оглядывая съ недоумѣніемъ разстилавшіеся направо и налѣво отъ просѣки страшные лѣса, откуда, казалось, не было выхода.

— Гдѣ пролетаетъ птица, гдѣ проползаетъ змѣй,— тамъ и дорога Бакланову, говорили старики, совѣтуя Шамилю сторожить всѣ броды.

Имамъ разсердился.

— Если бы вы, сказалъ онъ, боялись Аллаха такъ, какъ боитесь Бакланова, то вы были бы святыми.

Однако, впослѣдствіи, Шамиль принужденъ былъ сознать справедливость словъ чеченскихъ старшинъ и ожидать нападенія Бакланова тамъ, гдѣ казалось оно менѣе всего вѣроятнымъ. Въ этомъ отношеніи дѣятельность Якова Петровича была изумительна и его заслуга велика. Князь Воронцовъ неоднократно свидѣтельствовалъ о подвигахъ Бакланова, и 31-го марта 1852 года писалъ военному министру: «Изъ представляемаго журнала зимнихъ военныхъ дѣйствій, ваше сіятельство изволите усмотрѣть, въ какой мѣрѣ и съ какою пользою способствовалъ движенію чеченскаго отряда командующій подвижнымъ резервомъ въ Куринскомъ укрѣпленіи командиръ Донскаго казачьяго № 17-го полка полковникъ Баклановъ. Этотъ храбрый и опытный штабъ-офицеръ, перейдя съ пятью ротами пѣхоты съ двумя орудіями и ввѣреннымъ ему казачьимъ полкомъ черезъ Качалыковскій хребетъ, занялъ съ этою горстью аулъ Гурдали и совершенно неожиданно для горцевъ явился къ князю Барятинскому въ тотъ самый моментъ, когда онъ болѣе всего имѣлъ необходимость въ содѣйствіи его отряда, при проходѣ очень большаго и густаго лѣса.

Digitized by Google

Потомъ, совершивъ трудную переправу черезъ Гангаульскій оврагъ, онъ послѣ упорнаго боя взялъ мѣсто, назначенное для переправы нашихъ войскъ черезъ рѣку Мичикъ, и не только удержалъ позицію до конца переправы, но нанесъ притомъ совершенное пораженіе скопищамъ Шамиля. По окончаніи всего полковнику Бакланову поручено было командовать аріергардомъ, и тутъ онъ вновь показалъ всю свою хладнокровную распорядительность въ горячемъ бою, продолжавшемся до поздней ночи. Приписывая блистательное окончаніе своей экспедиціи содѣйствію полковника Бакланова, князь Барятинскій проситъ моего ходатайства о награжденіи его орденомъ св. Георгія 4-го класа по 3-му пункту орденскаго статута».

Признавая ходатайство князя Барятинскаго справедливымъ, Воронцовъ просилъ о передачѣ этого представленія въ кавалерскую думу ордена св. Георгія. По всеподданнѣйшему докладу думы 30-го декабря 1852 г. Бакланову пожалованъ былъ орденъ св. Георгія 4-й степени, а вслѣдъ затѣмъ, 1-го октября того же года, за отличіе въ дѣлахъ противъ горцевъ, онъ произведенъ въ генералъ-маіоры съ оставленіемъ командиромъ Донскаго казачьяго № 17-го полка.

Въ этомъ послѣднемъ чинѣ Баклановъ не долго прокомандовалъ полкомъ и 11-го мая 1853 года онъ былъ назначенъ состоять въ распоряженіи командира Отдѣльнаго кавказскаго корпуса «для исполненія различныхъ военныхъ порученій». Сдавъ свой полкъ, Яковъ Петровичъ отправился въ крѣпость Грозную для принятія начальства надъ всею кавалеріею лѣваго фланга кавказской линіи. Это было въ то время, когда, по случаю объявленія войны Турціи, большая часть нашихъ силъ вошла въ составъ дѣйствующаго александропольскаго отряда и внутри края было оставлено самое незначительное число войскъ, долженствовавшихъ охранять страну отъ внутреннихъ безпорядковъ и вторженія горцевъ.

Война съ Турціею возродила, конечно, большія надежды среди горцевъ и воспламенила угасавшій уже фанатизмъ чеченскихъ племенъ, обѣщаніемъ султана содѣйствовать освобожденію кавказскихъ племенъ отъ притязаній гяуровъ. Между тѣмъ, силы, оставленныя въ распоряженіи начальника лѣваго фланга, были ничтожны и борьба оказывалась не равною. Тѣмъ не менѣе, при неутомимой энергіи Бакланова и страхѣ, который онъ внушалъ чеченцамъ, намъ удалось уничтожить всѣ замыслы Шамиля и отразить всѣ покушенія его прорваться въ наши предѣлы. Хотя съ званіемъ начальника кавалеріи не было сопряжено никакого служебнаго положенія, но Яковъ Петровичъ нашелъ себѣ дѣло. Онъ трудился надъ просѣками, рыскалъ по всѣмъ направленіямъ, угадывалъ



Digitized by Google

намѣренія горцевъ, направленіе ихъ движенія и атаковалъ ихъ неожиданно съ полною увѣренностію въ успѣхѣ. «Довѣріе, доносилъ генералъ-маіоръ баронъ Врангель, которымъ пользуется Баклановъ во всѣхъ войскахъ лѣваго фланга—безгранично».

Въ концѣ 1854 года вмѣсто князя Воронцова былъ назначенъ намѣстникомъ Кавказа генералъ-адъютантъ Н. Н. Муравьевъ. Въ исходѣ января 1855 года онъ прибылъ на лѣвый флангъ кавказской линіи и объявилъ Бакланову, что назначаетъ его начальникомъ лезгинской линіи. Яковъ Петровичъ отправился во Владикавказъ, но, къ удивленію своему, узналъ тамъ, что начальникомъ лезгинской линіи назначается генералъ-лейтенантъ князь Андрониковъ и что Баклановъ, съ летучимъ отрядомъ, долженъ находиться въ полномъ его распоряженіи.

Огорченный такою перемѣною, Яковъ Петровичъ отправился въ Тифлисъ, просилъ объ увольненіи его въ отпускъ, не скрывая своего намѣренія хлопотать о переводѣ въ Дунайскую армію.

— А если я возьму васъ въ дѣйствующій корпусъ, останетесь ли вы на Кавказѣ? спросилъ его Муравьевъ.

— Останусь, если вамъ только будетъ угодно дать мнѣ въ арміи соотвѣтствующее положеніе, отвѣчалъ Баклановъ.

Послѣдствіемъ этого разговора было назначеніе Якова Петровича начальникомъ всей иррегулярной кавалеріи, входившей въ составъ главнаго Александропольскаго отряда. Дѣятельность Бакланова подъ Карсомъ уже извѣстна читателямъ «Военнаго Сборника» изъ обзора записокъ Муравьева. Не повторяя сказаннаго, мы не можемъ не указать на то, о чемъ умалчиваетъ Муравьевъ въ своихъ запискахъ, а именно на обстоятельства, предшествовавшія штурму Карса. Вотъ какъ разсказываетъ ихъ самъ Баклановъ:

За нѣсколько дней до штурма онъ былъ вызванъ главнокомандующимъ.

— Яковъ Петровичъ! сказалъ Муравьевъ, посмотрите сюда: можете ли вы сказать, что̀ это такое?

Онъ показалъ рукою на развернутую карту. Я подошелъ къ столу, говоритъ Баклановъ, и началъ внимательно разсматривать планъ, на которомъ красными и синими черточками обозначалось движеніе войскъ.

— Это планъ штурма! воскликнулъ я.

— Вы угадали, живо возразилъ Муравьевъ: скажите же мнѣ, что̀ вы можете сдѣлать съ своею кавалеріею, если я поведу атаку на Шорахскія высоты?

Этотъ вопросъ поставилъ меня въ затрудненіе. Я зналъ, что главнокомандующему были уже извѣстны мои сужденія, не разъ высказы-

Digitized by Google

ваемыя въ кругу сослуживцевъ, о невозможности въ то время штурма, а потому рѣшился быть осторожнѣе.

— За всю мою долговременную службу я не пріучилъ себя въ подобныхъ случаяхъ давать свои личныя мнѣнія, — отвѣчалъ я уклончиво. Съ меня довольно въ точности исполнить ваше распоряженіе. Приказывайте! и если ваши приказанія будутъ удобоисполнимы, вѣрьте, сдѣлаю болѣе того, что вы желаете, въ противномъ случаѣ не будьте ко мнѣ взыскательны.

— Знаю, знаю, что вы хотите сказать этимъ,—перебилъ меня Муравьевъ; но предваряю васъ—мое рѣшеніе неизмѣнно. Скажите одно: если я атакую Шорахъ, можете ли вы съ кавалеріею заскакать въ тылъ Шорахскимъ укрѣпленіямъ?

— На такой вопросъ я не могу отвѣчать сію минуту, дайте мнѣ время подумать: я осмотрю мѣстность и тогда доложу обстоятельно.

— А какъ вы осмотрите мѣстность?

— Въ одну прекрасную ночь я отправлюсь лично съ моими пластунами къ чакмахскимъ батареямъ, осмотрю ихъ, измѣрю рвы и спущусь въ Шорахскій оврагъ, чтобы видѣть, куда вести кавалерію.

— Этого не можетъ быть!—сказалъ Муравьевъ.

— Въ такомъ случаѣ я докажу вамъ противное.

— Хорошо, посмотримъ; черезъ два дня я жду вашего отвѣта.

Затѣмъ онъ изложилъ въ короткихъ словахъ общее предначертаніе штурма и отпустилъ меня, предваривъ, чтобы все сказанное оставалось въ тайнѣ.

Возвратясь домой, я тотчасъ потребовалъ къ себѣ стараго своего безсмѣннаго ординарца Скопина и приказалъ ему съ тремя пластунами ночью пробраться на Чакмахъ и осмотрѣть турецкія укрѣпленія.

— Не допускаю мысли,—сказалъ я ему на прощаніе,—чтобы ты, мой неизмѣнный боевой товарищъ, отступилъ передъ опасностью; но предваряю, что завтра ты поведешь меня, и если твои показанія окажутся невѣрными, то я какъ трусу собственною рукою разможжу тебѣ голову.

Какъ только стемнѣло, я самъ проводилъ пластуновъ за аванпостную цѣпь и, возвратясь въ палатку, провелъ цѣлую ночь въ самомъ мучительномъ состояніи. Сонъ меня покинулъ; мнѣ все казалось: вотъ-вотъ гдѣ нибудь раздастся предательскій выстрѣлъ, и мои пластуны будутъ открыты. Я вздрагивалъ при каждомъ шорохѣ, но сколько ни напрягалъ я слухъ и зрѣніе, ни единаго слуха не долетало до меня со стороны непріятеля. Нѣтъ, видно мои молодцы работаютъ на-чистоту, по-кавказски—подумалъ я, и только сталъ забываться дремотою, какъ

Digitized by Google

слышу кто-то назвалъ меня по имени. Это былъ Скопинъ со своими товарищами.

Они передали мнѣ слѣдующее:

Вся линія чакмахскихъ укрѣпленій, обращенная фронтомъ къ сторонѣ Меликъ-Кея, тянется отъ самой рѣчки Карсъ-Чая вплоть до Шорахскаго оврага и состоитъ изъ трехъ люнетовъ, вооруженныхъ 15-ю орудіями и связанныхъ между собою непрерывнымъ брустверомъ. Люнеты закрыты съ горжи; но, благодаря ничтожности рвовъ, могутъ быть взяты одною кавалеріею. За то лѣвѣе ихъ, на самомъ изгибѣ Шорахскаго оврага находится фортъ, называемый Вели-Табіею, который носитъ характеръ временнаго укрѣпленія и вооруженъ тридцатью-двумя орудіями; глубокіе рвы снабжены подъемнымъ мостомъ, убирающимся, однако же, на ночь. Самый оврагъ, по словамъ Скопина, былъ доступенъ для кавалеріи только въ своихъ верховьяхъ, но далѣе оканчивался вездѣ такими обрывами, что всадники могли спускаться въ него не иначе, какъ переводя лошадей въ поводу подъ огнемъ съ четырехъ батарей, расположенныхъ на ближній картечный выстрѣлъ.

На слѣдующій день, какъ только смерклось, я, въ сопровожденіи трехъ пластуновъ, вполнѣ мнѣ преданныхъ, выѣхалъ изъ лагеря. Оставивъ на главной заставѣ своихъ лошадей, мы пѣшкомъ поднялись на Чакмахскую гору и стали подбираться къ турецкимъ редутамъ такъ тихо, что часовые, ходившіе на валахъ укрѣпленія, не обратили на насъ ни малѣйшаго вниманія. Къ полуночи всѣ батареи были осмотрѣны, рвы вымѣрены, орудія сосчитаны и Шорахскій оврагъ изслѣдованъ до самой Вели-Табія. Отсюда я повернулъ назадъ и, благополучно выбравшись къ своимъ аванпостамъ, отпустилъ пластуновъ, а самъ, не переодѣваясь, какъ былъ, въ походномъ полушубкѣ, сѣлъ на коня и поѣхалъ въ главную квартиру.

Не смотря на ранній часъ утра, въ ставкѣ главнокомандующаго горѣли свѣчи. Онъ принялъ меня немедленно, и я въ короткихъ словахъ объяснилъ ему результаты своего осмотра. Кавалерія,—сказалъ я,—должна скакать на протяженіи трехъ верстъ подъ огнемъ сорока семи орудій. Девять десятыхъ изъ нея, конечно, останется на мѣстѣ, и если на Шорахъ прискачутъ со мною триста, четыреста всадниковъ—они не принесутъ ни малѣйшей пользы.

Главнокомандующій замѣтилъ, что я преувеличиваю опасность.

— Я сужу по мѣстности, которую видѣлъ—отвѣчалъ я,—но, впрочемъ, если будетъ угодно, пошлите со мною одного изъ вашихъ довѣренныхъ лицъ: я проведу его сквозь линіи турецкихъ укрѣпленій—и,

Digitized by Google

если Богъ сохранитъ намъ жизнь, вы будете имѣть подробный планъ, начертанный искусною рукою.

— Этого не нужно—возразилъ главнокомандующій; я вѣрю вашимъ словамъ; но что же вы беретесь сдѣлать съ вашею кавалеріею?

— Сдѣлаю все, что будетъ возможно. Но прежде я попросилъ бы откровенно высказать свои собственныя мысли. Выслушавъ меня, быть можетъ вы остановитесь, быть можетъ нѣтъ: по крайней мѣрѣ, я не упрекну себя въ молчаніи.

— Говорите, сказалъ Муравьевъ; посмотримъ, какъ вамъ удастся поколебать мое непреклонное рѣшеніе.

— Если ваше рѣшеніе дѣйствительно непреклонно, отвѣчалъ я,— въ такомъ случаѣ я все-таки исполню свой долгъ и буду откровененъ.

Прежде всего я указалъ ему на неточность тѣхъ плановъ и свѣдѣній о карскихъ укрѣпленіяхъ, на которыхъ онъ основывалъ свои предположенія. Въ прошедшій разъ, сказалъ я, вамъ было угодно показать мнѣ на планѣ ворота, въ которыя должна войти 18-я дивизія. Вы говорили: ворвавшись, полки распространятся направо и налѣво по валамъ укрѣпленій. На это скажу вамъ: не разъ, а десятки разъ въ лунныя ночи проѣзжалъ я съ моими пластунами по этимъ мѣстамъ въ разстояніи близкаго ружейнаго выстрѣла отъ непріятеля, и признаюсь: тріумфальныхъ воротъ, поставленныхъ для торжественнаго вступленія нашихъ войскъ, не видѣлъ. Тамъ есть калитка, куда спѣшенные кавалеристы водятъ своихъ лошадей; но если туда попадетъ дивизія — она будетъ разстрѣляна, прежде чѣмъ головная рота успѣетъ протѣсниться въ эти ворота. Время, удобное для приступа, нами пропущено. Карсъ надо было брать, пользуясь тѣмъ впечатлѣніемъ, которое произвело на турокъ прибытіе нашего корпуса, сильнаго, бодраго и страшнаго своими побѣдами. Теперь впечатлѣніе это ослабло; турки опомнились, они возвели на нашихъ глазахъ цѣлый рядъ укрѣпленій и будутъ драться отчаянно, полагая, что неудача заставитъ насъ отступить отъ крѣпости.

Далѣе: успѣхъ вашъ вы основываете на томъ предположеніи, что найдете непріятельскія батареи открытыми съ горжи. Можетъ быть это и такъ; но на Чакмахѣ есть горжи; нѣтъ, стало быть, причины предполагать, чтобы ихъ не было и на Шорахѣ. Къ тому же, въ войскахъ не приготовлено ни лѣстницъ, ни фашинника, а безъ этихъ пособниковъ исторія не учитъ насъ брать сильныя крѣпости. Если вамъ извѣстны иныя средства, научите ими прежде насъ, вашихъ ближайшихъ сотрудниковъ. Простите мнѣ выраженія, облеченныя можетъ быть въ рѣзкую форму. Не пріучилъ я себя съ молоду говорить иначе. Не скрою отъ васъ и того, что, блокируя Карсъ въ теченіе многихъ мѣсяцевъ, мы

Digitized by Google

ровно ничего не сдѣлали, чтобы ознакомиться съ положеніемъ крѣпости. Колонны, конечно, двинутся ночью, но тѣ, кто поведетъ ихъ, не зная мѣстности, могутъ ошибиться направленіемъ, или встрѣтить препятствія, о которыхъ никогда не думали. Этихъ случайностей вы отвратить не можете, а между тѣмъ онѣ способны обратить въ ничто всѣ ваши разсчеты, и тогда тяжелая отвѣтственность въ потерѣ лучшей и храбрѣйшей арміи ляжетъ прямо на васъ, ея главнокомандующаго. Не торопитесь приступомъ: время года, скудные съѣстные припасы гарнизона— все предвѣщаетъ близкое паденіе крѣпости. Черезъ мѣсяцъ, много черезъ два — Карсъ со всею Анатоліею и безъ пролитія крови будетъ въ вашихъ рукахъ. Но если обстоятельства, мнѣ неизвѣстныя, побуждаютъ васъ безотлагательно испытать для покоренія крѣпости такое крайнее средство, какъ приступъ, тогда ведите главную атаку противъ Чакмахскихъ высотъ: онѣ доступнѣе и могутъ быть взяты съ меньшею потерею, нежели Шорахскія. Завладѣвъ Чакмахомъ, мы охватимъ сильныя Шорахскія укрѣпленія съ тылу, и гарнизонъ ихъ, лишенный сообщенія съ крѣпостью, вынужденъ будетъ или заблаговременно очистить редуты, или пробиться въ поле, или штурмовать насъ самихъ на Чакмахѣ. Но то и другое и третье немыслимо для турокъ. Вѣрнѣе всего они положатъ оружіе. Говорю это съ увѣренностью, потому что знаю Чакмахъ и Шорахъ не по однимъ разсказамъ. Скажу еще болѣе: съ одною моею кавалеріею я берусь занять всю линію чакмахскихъ батарей, за исключеніемъ Вели-Табіи. Поддержите меня.

— А сколько вамъ надо пѣхоты? спросилъ главнокомандующій.

— Восемь баталіоновъ.

— Этого я не могу дать.

— Въ такомъ случаѣ не могу принять на себя и отвѣтственности за успѣхъ предпріятія, отвѣчалъ я.

— Вели-Табія очень сильна, а не завладѣвъ ею, нельзя будетъ удержаться и на Чакмахѣ: турки разстрѣляютъ насъ перекрестнымъ огнемъ. Но, разъ рѣшаясь на штурмъ, не жалѣйте войска. Шорахъ вы не возьмете и съ пятнадцатью баталіонами, въ этомъ да будетъ вамъ порукою моя голова, посѣдѣвшая въ битвахъ.

Муравьевъ медленно приподнялся съ мѣста.

— Генералъ, сказалъ онъ рѣзко, дѣлая удареніе на каждомъ словѣ: въ отвѣтъ на эту рѣчь напомню вамъ русскую пословицу: яйца курицу не учатъ, а слушаютъ. Вы слишкомъ опрометчиво ручаетесь своею головою; поэтому я возвращаю вамъ ваше слово назадъ. Возвратитесь къ отряду. Наканунѣ приступа получите приказанія, которыя я обязываю васъ исполнить въ точности.

Digitized by Google

Приступъ этотъ, какъ извѣстно, былъ неудаченъ и стоилъ намъ большихъ потерь. Блокада Карса продолжалась, и впослѣдствіи гарнизонъ принужденъ былъ сдаться.

Съ окончаніемъ Восточной войны, Яковъ Петровичъ, оставивъ Кавказъ, поселился въ Новочеркаскѣ, но 2-го февраля 1857 года былъ назначенъ походнымъ атаманомъ донскихъ казачьихъ полковъ, находившихся на Кавказѣ. Съ этихъ поръ для Бакланова началась дѣятельность административная, весьма имъ нелюбимая. Яковъ Петровичъ говаривалъ, что ему легче бы было провести двѣ, три безсонныя ночи съ своими пластунами, нежели два, три часа просидѣть не разгибая спины за письменнымъ столомъ въ своемъ кабинетѣ. Тѣмъ не менѣе, дѣятельность эта, не громкая боевыми подвигами, была весьма полезна, и по ходатайству намѣстника Кавказа князя Барятинскаго, генералу Бакланову были пожалованы: орденъ св. Анны 1-й степени и аренда по 1,500 руб., на 12 лѣтъ. Эта послѣдняя награда, полученная 2-го февраля 1860 г., не застала уже Якова Петровича на Кавказѣ. Разстроенное здоровье заставило его удалиться на Донъ, гдѣ онъ и оставался до 1863 года.

Въ этомъ году вспыхнуло польское возстаніе, и наказной атаманъ войска донского, генералъ-адъютантъ Граббе, отправилъ военному министру телеграму слѣдующаго содержанія: «На западной границѣ собирается 12 казачьихъ полковъ. Необходимъ молодецъ начальникъ. Не назначить ли Бакланова»?

Телеграма эта совпала съ представленіемъ генерала М. Н. Муравьева, который, будучи назначенъ виленскимъ генералъ-губернаторомъ и имѣя необходимость въ энергическихъ отрядныхъ начальникахъ, просилъ о назначеніи къ нему Якова Петровича.

Просьба эта была уважена, и Баклановъ вскорѣ былъ назначенъ начальникомъ августовскаго отдѣла. 18-го сентября, онъ съ гвардейскимъ отрядомъ, состоявшимъ изъ двухъ кавалерійскихъ полковъ и 22-хъ ротъ пѣхоты, выступилъ изъ Вильны въ Ломжу, и пройдя черезъ Липскъ подошелъ къ Августову.

«Страшная молва, говоритъ г. Потто, предшествовала по Литвѣ пріѣзду Бакланова. Назначеніе его начальникомъ августовскаго отдѣла встрѣчено было съ нескрываемымъ трепетомъ, потому что всѣмъ были извѣстны жестокіе погромы его, приводившіе въ ужасъ чеченцевъ, но никто не зналъ и не слыхалъ о его сердечной теплотѣ и нѣжныхъ чувствахъ, столь несоотвѣтствовавшихъ его суровой и грозной физіономіи. Еще до пріѣзда въ Вильну поляки были настроены видѣть въ немъ только дикаго гунна, варвара и распускали слухъ, что онъ пи-

Digitized by Google

тается человѣчьимъ мясомъ,—слухи, которые, къ удивленію и къ стыду поляковъ, находили себѣ многочисленныхъ вѣрователей. Впрочемъ, Яковъ Петровичъ и самъ заботился поддерживать о себѣ подобную славу, говоря, что подобное настроеніе умовъ—вѣрнѣйшее ручательство за спокойствіе подвѣдомственнаго ему края. Рѣшившись разъ навсегда не прибѣгать къ особо суровымъ, карательнымъ мѣрамъ, онъ вздумалъ господствовать въ краѣ нравственнымъ вліяніемъ и этимъ достигнулъ того, чего не могли достигнуть въ другихъ мѣстахъ ни казнями, ни ссылками.

«Когда отрядъ подошелъ къ Августову, Яковъ Петровичъ приказалъ ударить въ барабанъ и объявить на площади собраннымъ жителямъ, что черезъ полчаса въ городъ вступаетъ Баклановъ, и что воля его на первый разъ такова, чтобы не было траура.

«Когда войска вступили, трауръ дѣйствительно исчезъ. Изъ Августова Баклановъ прошелъ съ отрядомъ въ Сувалки и тамъ основалъ свою резиденцію».

Своими благоразумными мѣрами Яковъ Петровичъ скоро успокоилъ край и впослѣдствіи успѣлъ заслужить репутацію справедливаго правителя. Онъ оставался въ Вильнѣ до 1868 года, когда должность завѣдующаго донскими казачьими полками была упразднена, и генералъ Баклановъ былъ зачисленъ по войску Донскому. Съ этихъ поръ онъ жилъ безвыѣздно въ Петербургѣ, гдѣ и скончался, послѣ продолжительной болѣзни, 18-го января 1873 года.

Познакомивъ читателей съ біографіею Бакланова въ самомъ сжатомъ очеркѣ, мы далеко не исчерпали тѣхъ свѣдѣній, которыя находятся въ книгѣ г. Потто. Книга эта заключаетъ весьма много интереснаго и написана прекрасно. Подъ скромнымъ заглавіемъ біографическаго очерка, авторъ довольно хорошо и отчетливо знакомитъ насъ съ военными дѣйствіями на лѣвомъ флангѣ кавказской арміи, со второй половины сороковыхъ годовъ и до начала Восточной войны. Онъ знакомитъ насъ со многими подробностями, относящимися до блокады Карса и обстоятельствами, предшествовавшими штурму этой крѣпости. Важность этихъ подробностей и вообще достоинства книги, заставляютъ насъ обратить вниманіе читателей «Военнаго Сборника» на сочиненіе г. Потто.

* *
*

Digitized by Google

# РУССКОЕ ВОЕННОЕ ОБОЗРѢНІЕ.

Война Россіи съ Турціею въ 1877 году.—Общій обзоръ состоянія и дѣятельности всѣхъ частей военнаго министерства за 1875 годъ. IX. Иррегулярныя войска. Статья седьмая). — Уставъ о внутренней службѣ въ пѣхотныхъ войскахъ.— Рѣшенія главнаго военнаго суда.

## ВОЙНА РОССІИ СЪ ТУРЦІЕЮ ВЪ 1877 ГОДУ.

Указъ Сенату о призывѣ ратниковъ Государственнаго ополченія.—Копія съ депеши начальника дипломатической канцеляріи Главнокомандующаго Дѣйствующею арміею къ нашимъ посламъ о жестокомъ обращеніи турокъ съ нашими ранеными.—Военныя дѣйствія въ Европейской Турціи.—Описаніе сраженія подъ кр. Никополемъ 3-го іюля 1877 г. и взятія этой крѣпости (съ чертежомъ). — Описаніе сраженій при Плевно 8-го и 18-го іюля (съ чертежами и планомъ).— Военныя дѣйствія въ Азіятской Турціи.—Описаніе военныхъ дѣйствій Кобулетскаго отряда (съ чертежомъ) —Дѣйствія Сухумскаго отряда.—Дѣйствія въ Черноморскомъ округѣ.—Описаніе военныхъ дѣйствій Ардаганскаго отряда. — Телеграмы о военныхъ дѣйствіяхъ въ Европейской и Азіятской Турціи съ 22-го іюля по 23-е августа.

### I.

### УКАЗЪ ЕГО ИМПЕРАТОРСКАГО ВЕЛИЧЕСТВА, САМОДЕРЖЦА ВСЕРОССІЙСКАГО, ИЗЪ ПРАВИТЕЛЬСТВУЮЩАГО СЕНАТА.

По указу Его Императорскаго Величества, Правительствующій Сенатъ слушали: во 1-хъ) Именной Высочайшій Его Императорскаго Величества указъ, данный Правительствующему Сенату въ сел. Бѣла (въ Болгаріи) 10-го іюля 1877 года, за Собственноручнымъ Его Величества подписаніемъ, въ коемъ изображено: «Принимая во вниманіе, что часть запасныхъ нижнихъ чиновъ арміи должна служить обезпеченіемъ для пополненія рядовъ войскъ, не приведенныхъ на военное положеніе, и посему не могутъ получить другаго назначенія, Мы признали необходимымъ, для пополненія запасныхъ и резервныхъ частей призвать, на основаніи 39-й статьи устава о воинской повинности, часть ратниковъ Государственнаго ополченія. Вслѣдствіе сего повелѣваемъ: 1) призвать нынѣ на службу сто восемьдесятъ тысячъ шестьсотъ ратниковъ перваго разряда, и 2) призывъ ратниковъ произвести изъ губерній и областей Европейской Россіи и Кавказа, по правиламъ означеннаго устава и положенія о Государственномъ ополченіи, и согласно тѣмъ указаніямъ, ка-

Digitized by Google

кія даны Нами на сей предметъ Военному Министру. Правительствующій Сенатъ не оставитъ сдѣлать немедленное къ исполненію сего надлежащее распоряженіе, и во 2-хъ) предложеніе Министра Юстиціи, отъ 22-го іюля сего года, за № 8,652, слѣдующаго содержанія: Высочайшимъ повелѣніемъ, послѣдовавшимъ 21-го сего іюля, Государь Императоръ соизволилъ населеніе Бессарабской губерніи, въ виду особыхъ условій, въ которыхъ эта губернія находится, освободить отъ призыва ратниковъ согласно Именному указу, данному Правительствующему Сенату, въ 10-й день сего іюля, а потому призыву подлежитъ не 188,600 ратниковъ, какъ выражено въ вышеозначенномъ Высочайшемъ указѣ, но, за вычетомъ 3,133 человѣкъ, причитающихся съ населенія Бессарабской губерніи, всего 185,467 ратниковъ. О таковой Высочайшей волѣ, сообщенной ему, Министру Юстиціи, Начальникомъ Главнаго Штаба, Генералъ-Адъютантомъ Графомъ Гейденомъ, онъ, Министръ Юстиціи, предлагаетъ Правительствующему Сенату. Приказали: О таковомъ Высочайшемъ указѣ и предложенномъ Министромъ Юстиціи Высочайшемъ повелѣніи, для приведенія во всеобщую извѣстность и должнаго въ чемъ до кого касаться будетъ исполненія, увѣдомить Его Императорское Высочество Намѣстника Кавказскаго, Министровъ и Главноуправляющихъ отдѣльными частями, однихъ—указами, а другихъ черезъ передачу къ дѣламъ Оберъ-Прокурора 1-го Департамента Правительствующаго Сената копій съ опредѣленія Сената; равнымъ образомъ, послать указы Генералъ-Губернаторамъ, Военнымъ Губернаторамъ и Губернскимъ, Областнымъ и Войсковымъ правленіямъ; въ Святѣйшій же Правительствующій Синодъ, во всѣ Департаменты Правительствующаго Сената и общія оныхъ собранія сообщить вѣдѣнія, а въ департаментъ Министерства Юстиціи — копію съ опредѣленія; для припечатанія же, въ установленномъ порядкѣ, конторѣ сенатской типографіи дать извѣстіе. Іюля 23-го дня 1877 года.

---

Указомъ Его Императорскаго Величества Правительствующему Сенату, даннымъ въ селѣ Бѣла (въ Болгаріи), 10-го іюля 1877 года часть ратниковъ государственнаго ополченія призвана на службу.

Ратники, въ числѣ 185,467 человѣкъ, предназначаются не для сформированія государственнаго ополченія, а для пополненія запасныхъ и резервныхъ частей, такъ какъ имѣющіеся еще въ средѣ населенія запасные нижніе чины (отпускные) должны служить обезпеченіемъ для пополненія рядовъ тѣхъ частей войскъ, которыя еще не признано необходимымъ привести на военное положеніе.

На службу нынѣ призывается часть ратниковъ 1-го разряда, кото-

Digitized by Google

рый, на основаніи устава о воинской повинности, предназначается какъ въ составъ ополченныхъ частей, такъ и для усиленія и пополненія постоянныхъ войскъ. Въ первомъ разрядѣ числятся младшіе четыре возраста, т. е. лица, зачисленныя въ ополченіе при послѣднихъ четырехъ призывахъ.

---

## II.

*Копія депеши, адресованной начальникомъ дипломатической канцеляріи Его Императорскаго Высочества Главнокомандующаго Дѣйствующею арміею, дѣйствительнаго статскаго совѣтника Нелидова, россійскимъ Императорскимъ посламъ въ Берлинѣ, Вѣнѣ, Парижѣ, Лондонѣ и Римѣ, отъ 15-го іюля, изъ Тырнова.*

Господинъ посолъ!

Оттоманское правительство обнародываетъ черезъ европейскія газеты рядъ ложныхъ заявленій о мнимыхъ жестокостяхъ, будто бы совершонныхъ нашими войсками.

Стараясь, очевидно, этимъ постыднымъ изворотомъ ввести въ заблужденіе просвѣщенный міръ и отвратить отъ собственной своей арміи заслуженныя обвиненія, Порта, однакоже, оказалась безсильною воспрепятствовать обнаруженію истины.

Не касаясь многихъ случаевъ проявленія турецкаго звѣрства, уже указанныхъ печатью, въ послѣднее время наши войска, при занятіи укрѣпленій Шипкинскаго прохода, нашли груду головъ русскихъ солдатъ, коихъ изувѣченные трупы были найдены по близости. Этотъ фактъ былъ засвидѣтельствованъ нѣсколькими иностранными офицерами, состоящими при нашихъ отрядахъ, а также корреспондентами европейскихъ газетъ, составившими по этому случаю формальный протоколъ.

Препровождая при семъ вашему превосходительству копію съ сего документа, честь имѣю просить васъ, г. посолъ, по приказанію Его Императорскаго Высочества Великаго Князя Главнокомандующаго, дать помянутому протоколу самую широкую огласку черезъ посредство печати той страны, въ которой вы находитесь.

ПРОТОКОЛЪ.

*Казанлыкъ, 9-го (21-го) іюля 1877 года.* «Мы, иностранцы, получившіе дозволеніе слѣдовать за дѣйствіями россійской арміи, въ качествѣ представителей нѣкоторыхъ изъ главныхъ органовъ европейской печати, считаемъ своимъ долгомъ гласно засвидѣтельствовать варварскіе

Digitized by Google

поступки, совершонные отоманскими регулярными войсками, защищавшими Шипкинскій проходъ.

«Въ кровопролитныхъ сраженіяхъ 5-го (17-го) и 6-го (18-го) іюля, предшествовавшихъ очищенію возведенныхъ турками окоповъ, нѣкоторыя позиціи были попеременно занимаемы и покидаемы обѣими сражающимися сторонами, причемъ онѣ не имѣли времени подбирать убитыхъ и раненыхъ. По окончаніи битвы, оставленные въ значительномъ числѣ турецкіе раненые были подобраны и получили тутъ же на мѣстѣ пособіе отъ русскихъ врачей; но изъ числа русскихъ раненыхъ, имѣвшихъ несчастіе пасть въ мѣстахъ, которыя кратковременно занимали турецкія войска, ни одинъ не остался живымъ. Отъ двадцати до тридцати этихъ несчастныхъ были обезглавлены, у многихъ отрѣзаны ноги, руки, уши, носы, половыя части, грудь изрублена ятаганами, а головы ихъ, отнесенныя въ турецкій лагерь, найдены были здѣсь русскими солдатами, послѣ занятія укрѣпленій. Мы видѣли своими глазами эти отрѣзанныя головы, эти изувѣченныя тѣла, изъ коихъ нѣкоторыя свидѣтельствовали судорожно сжатыми мускулами и скорченными членами о страшныхъ мукахъ увѣчья, причиненнаго заживо. Мы видѣли одинъ обезглавленный и изувѣченный трупъ, еще лежавшій на лазаретныхъ носилкахъ, на которыя раненый былъ положенъ своими, а недалеко отсюда также обезглавленныя два тѣла санитаровъ, имѣвшихъ на лѣвомъ рукавѣ повязку «Краснаго Креста».

«Придерживаясь строго только того, что мы сами видѣли, и предоставляя свидѣтелямъ боя разоблачить нарушенія правъ войны, которыя совершены турками, поднявшими два парламентерные флага, чтобы вслѣдъ затѣмъ вновь открыть огонь противъ русскихъ войскъ, прекратившихъ стрѣльбу, мы отдаемъ на судъ образованнаго міра ту противоположность, которая представилась на другой день битвы, на разстояніи нѣсколькихъ сотъ метровъ: съ одной стороны—болѣе 50 раненыхъ мусульманъ, получившихъ отъ врачей русской арміи необходимую помощь, согласно съ требованіями человѣколюбія, а съ другой стороны — груда отрѣзанныхъ головъ, отвратительный трофей варварства турецкихъ регулярныхъ войскъ».

Подписано: С. Б. Бракенбёри, подполковникъ, военный кореспондентъ газеты «Times».

Дикъ де-Лонле, спеціальный кореспондентъ «Moniteur Universel» и «Monde Illustré».

Г. де-Ламотъ, кореспондентъ «Temps».

І. Л. Телліе, кореспондентъ «La Illustracion Espanola y Americana».

---

Digitized by Google

# ОБЗОРЪ ВОЕННЫХЪ ДѢЙСТВІЙ.

*(По офиціальнымъ источникамъ).*

## ВОЕННЫЯ ДѢЙСТВІЯ ВЪ ЕВРОПЕЙСКОЙ ТУРЦІИ.

### I.

### Описаніе сраженія подъ кр. Никополемъ 3-го іюля 1877 года и взятія этой крѣпости.

*(Съ схематическимъ чертежомъ).*

Для предположеннаго на 3-е іюля наступленія на Никополь, ввѣренныя мнѣ войска раздѣлены были на двѣ части, изъ которыхъ одна, подъ непосредственнымъ моимъ начальствомъ, дѣйствовала на правой сторонѣ р. Осмы, а другая часть подъ ближайшимъ начальствомъ генералъ-лейтенанта *Шильдеръ-Шульднера*, направлена была по лѣвой сторонѣ этой рѣки, въ обходъ непріятельской позиціи и съ цѣлью отрѣзать туркамъ всякое сообщеніе съ Раховымъ и Плевной, откуда, по слухамъ, они ожидали подкрѣпленій.

Непріятель, въ числѣ отъ 10,000 до 15,000 регулярныхъ войскъ, занималъ сильно укрѣпленныя позиціи впереди Никополя, изъ которыхъ главнѣйшая находилась къ востоку отъ крѣпости на высотѣ, господствующей надъ нею и городомъ; другая къ югу и западу на покатостяхъ, склоняющихся къ р. Осмѣ и по направленію къ дорогѣ, ведущей изъ Никополя въ Джурну-село, и оканчивающихся малодоступными обрывами. Первая позиція опиралась на редутъ съ амбразурами весьма прочной постройки, окруженный глубокими рвами съ каменными эскарпами; вооруженіе редута составляли два крупповскихъ орудія большаго калибра; мѣстность вокругъ редута, крайне пересѣченная, изрыта была ложементами. Впереди редута и къ востоку отъ него насыпано было еще нѣсколько батарей, обстрѣливавшихъ доступы по балкѣ Эрмени (Эрменли). Къ юго-западу отъ Никополя, противъ д. Вубе (Вубла) имѣлась обширная батарея полевой профили, съ флангами и ложементами, вооруженная тремя крупповскими орудіями дальнаго боя. Изъ этой батареи, по взятіи ея, непріятель перевезъ два орудія въ редутъ, находившійся позади, ближе къ Никополю, и вооруженный, кромѣ того, орудіемъ большаго калибра, заряжающимся съ дула.

Мѣстность впереди означенныхъ укрѣпленій и вправо до балки Эр-

Digitized by Google

## СХЕМАТИЧЕСКІЙ ЧЕРТЕЖЪ.

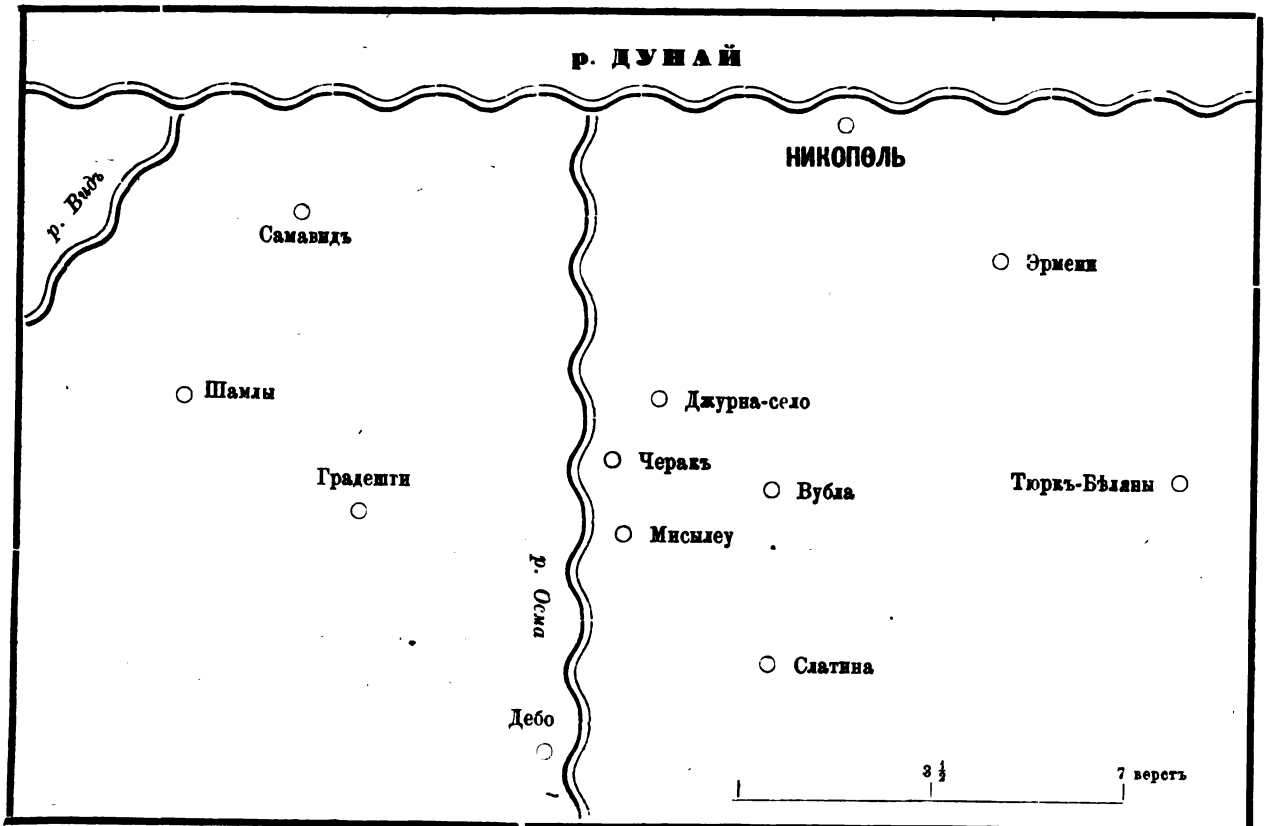


Digitized by Google

мени, весьма пересѣченная, покрытая виноградниками, кукурузою и фруктовыми деревьями и усиленная еще ровиками, представляла рядъ превосходныхъ закрытій, занятыхъ цѣпями стрѣлковъ; далѣе къ югу мѣстность переходила въ пахатное поле, открытое и ничѣмъ не засѣянное, по которому должны были наступать наши войска. По лѣвой сторонѣ Осмы, на высотахъ между нею и р. Видомъ, расположенъ былъ особый непріятельскій отрядъ, до высоты дд. Мисылеу и Градешти.

3-го іюля, къ четыремъ часамъ утра, главныя силы отряда расположены были, для наступленія, слѣдующимъ образомъ:

Въ *центрѣ*, отъ д. Вубла къ востоку, до скатовъ въ лощину Эрмени, стали за насыпями, наскоро набросанными ночью, пять 9-ти-фунтовыхъ батарей; линія этихъ батарей опиралась вправо на 121-й пѣхотный Пензенскій генералъ-адъютанта Милютина полкъ, занимавшій небольшую рощу вверху балки Эрмени и находящіяся въ ней водяныя мельницы.

*Правый флангъ* общаго расположенія прикрывался отрядомъ изъ трехъ сотенъ казаковъ, подъ начальствомъ полковника *Нагибина*, которому поручено было имѣть особое наблюденіе за дорогой, ведущей изъ Никополя въ д. Тюркъ-Бѣляны.

*Лѣвый флангъ* боевой линіи составлялъ 20-й пѣхотный Галицкій полкъ, занявшій еще наканунѣ д. Вублу.

За срединою означенной линіи, въ *общемъ резервѣ*, стали 122-й пѣхотный Тамбовскій полкъ съ 5-ю батареею 5-й артилерійской бригады и 6-ю батареею 31-й артилерійской бригады, и двѣ сотни казаковъ со 2-ю донскою батареею.

Для связи съ отрядомъ генералъ-лейтенанта *Шильдеръ-Шульднера* и для содѣйствія ему къ овладѣнію мостомъ черезъ Осму у Мисылеу, поставленъ былъ въ устьѣ Слатинской лощины 123-й пѣхотный Козловскій полкъ съ двумя сотнями казаковъ, которому дальнѣйшій путь наступленія указанъ былъ по правой сторонѣ Осмы на Никополь.

Начальствованіе надъ войсками праваго фланга ввѣрено было генералъ-лейтенанту *Вельяминову*, а надъ войсками лѣваго фланга генералъ-маіору *Лошкареву*.

Отряду генералъ-лейтенанта *Шильдеръ-Шульднера* (въ составѣ: 1-й бригады 5-й пѣхотной дивизіи, 4-й и 6-й батарей 5-й артилерійской бригады и 4-й батареи 31-й артилерійской бригады, большей части Кавказской сводной бригады при 4-хъ горныхъ орудіяхъ и 9-го уланскаго Бугскаго его королевскаго высочества принца Августа Виртембергскаго полка) назначено было двинуться съ разсвѣтомъ между рѣками

Digitized by Google

Видомъ и Осмой, овладѣть мостами чрезъ послѣднюю рѣку, а затѣмъ дѣйствовать противъ непріятельскихъ войскъ, расположенныхъ на правомъ берегу Осмы, для чего направить на этотъ берегъ, по овладѣніи мостами у Мисылеу, одинъ изъ пѣхотныхъ полковъ отряда. Это наступленіе прикрывалось со стороны Плевно Кавказской сводной бригадой, а со стороны Рахова, сильнымъ наблюдательнымъ отрядомъ, который слѣдовало выдвинуть немедленно по овладѣніи мостами на Осмѣ.

Бой начался въ четыре часа утра огнемъ нашихъ батарей, стоявшихъ въ центрѣ, на который непріятель отвѣчалъ какъ артилерійскою, такъ и сильною ружейною пальбою, направленною противъ 20-го пѣхотнаго Галицкаго полка, занимавшаго д. Вублу. Въ то же время началъ обходное движеніе генералъ-лейтенантъ *Шильдеръ-Шульднеръ*, отъ д. Дебо. Переходя изъ одной балки въ другую, отрядъ его незамѣтно приблизился къ непріятелю, имѣя въ боевыхъ линіяхъ два баталіона 18-го пѣхотнаго Вологодскаго его королевскаго высочества принца Оранскаго полка съ двумя батареями и одинъ баталіонъ въ резервѣ. 17-й же пѣхотный Архангелогородскій Его Императорскаго Высочества Великаго Князя Владиміра Александровича полкъ съ одною батареею и полусотнею кубанцевъ, подъ общимъ начальствомъ генералъ-маіора *Кнорринга*, направленъ былъ къ с. Градешти съ тѣмъ, чтобы, по занятіи ея, идти противъ праваго фланга непріятельской позиціи.

Въ семь часовъ утра, 4-я батарея 6-й артилерійской бригады открыла огонь, на который турки отвѣчали весьма энергически изъ двухъ своихъ батарей, имѣвшихъ крупповскія пушки разнаго калибра и расположенныхъ на различныхъ дистанціяхъ. Осыпаемый сперва непріятельскими гранатами только съ фронта, а затѣмъ поражаемый и во флангъ съ батарей праваго берега Осмы и изъ крѣпостныхъ орудій, поставленныхъ турками на скатѣ къ юго-западу отъ Никополя, Вологодскій полкъ, послѣ непродолжительной ружейной перестрѣлки, пошелъ въ атаку.

Взбираясь на крутизны, такъ какъ мѣстность представляла рядъ глубокихъ балокъ, полкъ этотъ выбилъ непріятеля изъ пяти послѣдовательныхъ позицій и, наконецъ, принудилъ его къ отступленію на мостъ черезъ Осму у Джурну-село. Успѣшному исходу этого дѣла много помогло дѣйствіе взвода Донской № 2-го батареи, который, по представленію командира этой батареи, подполковника *Рытикова*, и подъ его личнымъ начальствомъ, былъ мною направленъ изъ резерва къ устью Слатинской балки. Оттуда, взобравшись съ большимъ трудомъ на крутую покатость этой балки, взводъ поражалъ продольнымъ огнемъ батареи и войска непріятельскія, дѣйствовавшія противъ Воло-

Digitized by Google

гордѣемъ на лѣвой сторонѣ Осмы и этимъ вынудилъ туровъ къ спорѣйшему отступленію.

Какъ только непріятель началъ отступленіе визъ къ Осмѣ, двинулся къ рѣкѣ предводимый генералъ-маіоромъ *Богацевичемъ* и Козловскій полкъ, имѣя впереди густую цѣпь стрѣлковъ, которая быстро заняла мостъ у Мисылеу, а затѣмъ, по приказанію генералъ-маіора *Лошкарева*, третій баталіонъ этого полка перешелъ на лѣвый берегъ Осмы, вслѣдствіе чего отступленіе турокъ значительно ускорилось. Баталіонъ этотъ, согласно общему плану наступленія, былъ вслѣдъ затѣмъ возвращенъ, по распоряженію начальника корпуснаго штаба генералъ-маіора *Шнитникова*, наблюдавшаго за ходомъ боя на нашемъ лѣвомъ флангѣ, къ своему полку для дѣйствія противъ высотъ праваго берега Осмы.

Отступивъ въ долину Осмы, турки снова покушались остановить наступленіе нашихъ войскъ, занявъ для этого позицію у мельницы къ сѣверу отъ селенія Черакъ. Но 2-я стрѣлковая рота Козловскаго полка, безъ выстрѣла, съ крикомъ «ура», имѣя впереди генеральнаго штаба подполковника *Мацѣевскаго*, а за нимъ ротнаго командира поручика *Джержинскаго*, выбила турокъ изъ закрытій и заняла мельницу, а затѣмъ, поддержанная 7-й и 8-й линейными ротами, принудила турокъ бѣжать и изъ оврага, куда они засѣли, оставивъ мельницу. Одновременно съ этимъ другія роты 2-го баталіона козловцевъ, продолжая движеніе вдоль подошвы высотъ, заняли съ бою д. Джурнусело. Противникъ бѣжалъ по лощинамъ на высоты и очистилъ второй мостъ на Осмѣ, по которому присоединился къ названному полку третій его баталіонъ, а за нимъ перешли на правый берегъ рѣки 1-й и 2-й баталіоны Вологодскаго полка. Затѣмъ, оба полка, направляемые генералъ-маіоромъ *Богацевичемъ*, оставшимся въ строю, не смотря на контузію, начали подниматься на высоты, но поражаемые ружейнымъ огнемъ пріостановились, тогда генералъ маіоръ *Богацевичъ* лично съ тремя ротами Козловскаго полка быстро поднялся вверхъ и отогналъ непріятеля. Это движеніе дало возможность собраться и устроиться Козловскому полку, наступавшему по крайне пересѣченной и обрывистой мѣстности.

Черезъ полчаса, когда люди нѣсколько отдохнули и утолили жажду, генералъ-маіоръ *Богацевичъ* снова двинулся впередъ, приказалъ шести ротамъ Козловскаго полка, подъ командою полковника *Степанова*, занять мельницу у входа въ оврагъ и оттуда наступать по высотамъ правѣе дороги изъ Рахова въ Никополь, а тремъ ротамъ направиться лѣвѣе этой дороги, имѣя въ резервѣ одну роту. Въ это время 1-й баталіонъ Вологодскаго полка, взбиравшійся на высоты лѣвѣе козлов-



Digitized by Google

цевъ и успѣвшій уже захватить укрѣпленіе съ четырьмя орудіями, вынужденъ былъ къ отступленію сильнѣйшимъ противникомъ, но генералъ-маіоръ *Богацевичъ*, быстро подоспѣвъ къ нему на помощь съ ротами Козловскаго полка, успѣлъ снова отбросить непріятеля.

Подъемъ на высоты на столько разстроилъ нашу пѣхоту, что необходимо было снова пріостановиться и, вмѣстѣ съ тѣмъ, устроить остатки 1-го баталіона Вологодскаго полка, командованіе которымъ генералъ-маіоръ *Богацевичъ* поручилъ адъютанту этого баталіона, поручику *Бачевскому*, такъ какъ старшихъ офицеровъ этого баталіона никого не было на лицо. Приведеніе же въ порядокъ и командованіе четырьмя ротами Козловскаго полка, занявшими укрѣпленіе, по неимѣнію въ этихъ частяхъ не только баталіонныхъ, но и ротныхъ командировъ, изъ которыхъ нѣкоторые были ранены, а другіе отстали при подъемѣ на высоты, генералъ-маіоръ Богацевичъ поручилъ подполковнику *Маціевскому*.

Поднявшись также на высоты, 1-й и 3-й баталіоны Козловскаго полка продолжали наступленіе вмѣстѣ съ первымъ баталіономъ Вологодскаго полка, выбивая противника шагъ за шагомъ изъ враговъ и ложементовъ.

Ко времени подъема на высоты 123-го пѣхотнаго Козловскаго полка, двѣ сотни Донскаго казачьяго № 9-го полка были переведены генеральнаго штаба полковникомъ *Макшеевымъ-Мамоновымъ* изъ лощины у д. Слатина на западную сторону д. Вублы, гдѣ и расположились за высотою, для заполненія промежутка, образовавшагося между полками Галицкимъ и Козловскимъ и для обезпеченія флянговъ этихъ полковъ.

Получивъ личное донесеніе отъ начальника корпуснаго штаба объ успѣшномъ ходѣ дѣла на лѣвомъ флангѣ, я, съ появленіемъ Козловскаго полка на высотахъ праваго берега Осмы, приказалъ, во второмъ часу по-полудни, 20-му пѣхотному Галицкому полку и батареямъ центра начать наступленіе на Никополь. Наши батареи, руководимыя начальникомъ артилеріи корпуса, генералъ-маіоромъ *Калачовымъ*, начали переходить съ замѣчательнымъ порядкомъ и спокойствіемъ съ одной позиціи на другую, преодолѣвая всѣ мѣстныя затрудненія. Въ то же время Галицкій полкъ,—усиливъ цѣпь стрѣлковъ и послѣ непродолжительнаго учащеннаго огня по непріятелю, засѣвшему въ завалахъ, шагахъ въ 600 отъ нашей цѣпи,—предводительствуемый своимъ неустрашимымъ начальникомъ полковникомъ *Разгильдѣевымъ*, отважно, съ крикомъ «ура», бросился впередъ по совершенно открытой мѣстности, обстрѣливаемой

Digitized by Google

сильнѣйшимъ непріятельскимъ ружейнымъ огнемъ. Турки не выдержали натиска и стали быстро отходить къ своимъ укрѣпленіямъ.

Вступивъ въ мѣстность крайне пересѣченную, цѣпь нашихъ передовыхъ стрѣлковъ, увлеченная боемъ и подкрѣпленная ротами второй линіи, продолжала неустанно преслѣдовать непріятеля и быстро достигла укрѣпленій, за которыми находился лагерь непріятеля. Укрѣпленіями, лежащими противъ д. Вублы, немедленно овладѣлъ второй баталіонъ и захватилъ при этомъ одно изъ крупповскихъ орудій, которое непріятель не успѣлъ увезти. Первый баталіонъ Галицкаго полка направился вправо, по восточной окраинѣ балки, на редутъ, лежащій съ восточной стороны города. Наступавшіе впереди люди этого баталіона, имѣя впереди командира 1-й линейной роты капитана *Плетнева* и подпоручика *Борисовича*, бросились въ ровъ для овладѣнія редутомъ, но встрѣченные сильнымъ огнемъ и не имѣя вблизи поддержки, отошли и укрылись въ ложинахъ передъ редутомъ.

Въ это время (около четырехъ часовъ по-полудни) мною двинуты были изъ резерва для поддержки Галицкаго полка сперва третій баталіонъ Тамбовскаго полка, а вскорѣ затѣмъ и другіе два баталіона этого полка. 3-й баталіонъ, перейдя черезъ верховья городской балки, направился по высотѣ прямо на вышеозначенный редутъ и погналъ передъ собою турокъ, выбивая ихъ, подъ сильнымъ артилерійскимъ и ружейнымъ огнемъ, изъ-за мѣстныхъ закрытій, усиленныхъ ровиками и ложементами. Дойдя до редута, баталіонъ этотъ, какъ и 1-й Галицкаго полка, потерпѣлъ неудачу. Однако, устроившись, онъ снова пошелъ въ атаку, которая, къ сожалѣнію, также не удалась (1). Получивъ объ этомъ извѣстіе, я командировалъ на нашъ правый флангъ начальника корпуснаго штаба, который приказалъ командиру 122-го пѣхотнаго Тамбовскаго полка направить къ редуту другіе два баталіона Тамбовскаго полка, и притомъ начальнику 31-й пѣхотной дивизіи направить туда же баталіонъ 121-го Пензенскаго полка. Вслѣдъ затѣмъ, подоспѣвшія свѣжія роты Галицкаго полка снова двинулись къ редуту, обошли его съ сѣверной стороны и, немедленно бросившись на штурмъ, заняли входъ и овладѣли имъ. Внутренность редута, ровъ его и вся окрестность были усѣяны мертвыми тѣлами. Послѣ взятія редута части Тамбовскаго и Галицкаго полковъ продолжали наступленіе по восточной сторонѣ городской балки и дошли до окраины города, гдѣ перестрѣливались съ отступившимъ въ городъ и крѣпость непріятелемъ до наступленія темноты.

123-й пѣхотный Козловскій полкъ съ частью 18-го пѣхотнаго Во-

(1) Но въ этотъ разъ часть 11-й роты осталась во рву редута и тѣмъ обезпечила удачу третьяго приступа.

Digitized by Google

логодскаго полка, поднявшись, какъ выше было сказано, на высоты праваго берега Осмы, продолжалъ наступленіе, подъ начальствомъ генералъ-маіора *Богацевича*, по направленію къ турецкому лагерю, овладѣвъ которымъ послѣ сильной перестрѣлки, занялъ оврагъ и сады передъ редутомъ по дорогѣ на Рахово.

Около семи часовъ вечера непріятель, выйдя изъ-за редута по лощинѣ, отдѣляющей крѣпость отъ редута, началъ обходить лѣвый флангъ расположенія частей Козловскаго и Вологодскаго полковъ; вслѣдствіе этого сначала лѣвая часть, а затѣмъ и вся цѣпь начали подвигаться назадъ. Генералъ-маіоръ *Богацевичъ*, узнавъ, что позади находится 2-й баталіонъ Вологодскаго полка, направилъ его на подкрѣпленіе лѣваго фланга. Одновременно съ этимъ туда же направлены были по моему указанію начальникомъ артилеріи взводъ Донской № 2-го батареи, а потомъ 5-я батарея 5-й артилерійской бригады, и двинулись по приказанію генералъ-маіора *Лошкарева* три сотни Донскаго казачьяго № 9-го полка. Прибытіе свѣжихъ частей, а главное отличное дѣйствіе Донской артилеріи, прибывшей первою на подкрѣпленіе, заставили турокъ отказаться отъ обхода и прекратить огонь изъ редута. Козловцы съ Вологодцами, подъ прикрытіемъ артилерійскаго огня, двинулись впередъ и заняли рвы, канавы и окраины садовъ впереди вышеупомянутаго укрѣпленія. Казаки, подъ командою войсковаго старшины *Смирнова*, преслѣдовали противника почти до рвовъ, и только темнота ночи прекратила преслѣдованіе и перестрѣлку.

Во время вышеописанныхъ дѣйствій, прикрывавшій справа линію нашихъ батарей 121-й пѣхотный Пензенскій полкъ велъ перестрѣлку съ непріятелемъ, имѣвшимъ на своемъ лѣвомъ флангѣ стрѣлковые ложементы и двѣ батареи противъ д. Эрмени. Но дѣйствіе этихъ батарей было вскорѣ прекращено огнемъ 1-й батареи 31-й артилерійской бригады, взявшей ихъ во флангъ и дѣйствовавшей столь удачно, что турки, вслѣдствіе большой убыли въ прислугѣ и лошадяхъ, бросили два орудія и артилерійскіе принасы на батареѣ. При общемъ наступленіи, Пензенскій полкъ, по приказанію генералъ-лейтенанта *Вельяминова*, двинулся, около четырехъ часовъ по-полудни, правымъ флангомъ впередъ и своимъ огнемъ заставилъ замолчать непріятеля и обратилъ въ бѣгство его стрѣлковую цѣпь, что дало возможность Пензенскому полку подвинуться еще впередъ, такъ что къ восьми часамъ вечера одинъ баталіонъ этого полка подошелъ къ редуту, который, впрочемъ, тогда уже находился въ нашихъ рукахъ.

Три сотни Донскаго № 9-го полка и сотня Донскаго № 34-го полка, подъ начальствомъ полковника *Нагибина*, зорко наблюдали все про-

Digitized by Google

странствѣ отъ д. Эрмени до Дуная. Встрѣтивъ въ садахъ близъ названной деревни засѣвшихъ турецкихъ стрѣлковъ, 3-я и 6-я сотни Донскаго № 9-го полка спѣшили часть людей, выбили турокъ огнемъ изъ садовъ и заставили ихъ бѣжать въ Никополь. 5-я же сотня названнаго полка и 4-я № 34-го полка съ прибывшими на этотъ флангъ, по приказанію ему, четырьмя орудіями № 2-го батареи, подъ командою подполковника *барона Крюденера*, произвели весьма удачный поискъ по берегу Дуная, прекратившій покушенія непріятельскихъ партій выбраться этимъ путемъ изъ Никополя.

Дѣйствовавшіе на крайнемъ нашемъ лѣвомъ флангѣ, подъ начальствомъ генералъ-маіора *Кнорринга*, 17-й пѣхотный Архангелогородскій и 9-й уланскій Бугскій полки, достигнувъ, какъ выше сказано, д. Градешти и наступая оттуда въ обходъ лѣваго фланга непріятеля, были задержаны огнемъ его цѣпей, но не надолго; смѣлая атака, поддержанная артилеріею, заставила турокъ направиться по дорогѣ на Никополь. Тогда генералъ-маіоръ *Кнорринг* послалъ уланъ въ д. Шамлы для набюденія за противникомъ со стороны Рахова, а самъ съ пѣхотнымъ полкомъ двинулся впередъ. При этомъ, покушенія непріятеля обойти его лѣвый флангъ были повторены еще два раза, но Архангелогородцы, быстро переѣнивъ фронтъ, заставили непріятеля поспѣшить къ Никополю, чтобы не быть опрокинутымъ въ Дунай.

Затѣмъ, полку данъ былъ отдыхъ, въ которомъ люди, послѣ 12-ти часоваго быстраго движенія, безъ воды, частію подъ огнемъ непріятеля, крайне нуждались, а послѣ того полкъ двинулся къ р. Осмѣ и соединился съ 3-мъ баталіономъ Вологодскаго полка, куда подошелъ и 9-й уланскій Бугскій полкъ, имѣвшій между тѣмъ стычку съ толпами турокъ, укрывшимися въ виноградникахъ и болотахъ, лежащихъ на правомъ берегу р. Вида, близъ его устья. Уланы, спѣшившись, вступили съ непріятелемъ въ перестрѣлку, многихъ перебили и захватили нѣсколькихъ человѣкъ въ плѣнъ. По случаю наступавшей темноты, дальнѣйшее движеніе означенныхъ частей прекратилось.

Въ теченіе ночи сдѣланы были распоряженія для штурма Никополя съ разсвѣтомъ. Ночь прошла покойно по всей линіи расположенія нашихъ войскъ, за исключеніемъ крайняго лѣваго фланга, гдѣ находилась Кавказская казачья бригада, подъ начальствомъ полковника *Тутолмина*. Слѣдуя за лѣвымъ флангомъ отряда генералъ-лейтенанта *Шильдера*, съ цѣлью охраненія его тыла со стороны Плевно, бригада, къ концу боя подъ Никополемъ, остановилась на высотахъ близъ д. Самовидъ и на ночь въ ожиданіи нападенія построилась въ каре. Въ 11 часовъ ночи шесть ротъ турецкой пѣхоты, какъ показали плѣн

Digitized by Google

ные, уходя изъ Никополя на Плевно, открыли по бригадѣ сильный огонь и съ гикомъ бросились въ атаку съ трехъ сторонъ, причемъ нѣсколько человѣкъ ворвались въ каре, но залпы съ каждаго фаса отбросили турокъ, которые, отойдя, продолжали, однако, перестрѣлку. Черезъ нѣсколько времени турки повторили атаку, которая также была отбита съ помощью орудій, поставленныхъ по фасамъ каре. Но недостатокъ въ патронахъ заставилъ Кавказскую бригаду идти на присоединеніе къ пѣхотѣ, выславъ предварительно цѣпь, которая не только удержала наступленіе непріятеля, но и успѣла отбить у него часть обоза, въ которомъ найдено знамя египетскихъ войскъ. По присоединеніи къ пѣхотѣ, двѣ сотни Кавказской бригады, оставшіяся при 1-й бригадѣ 5-й пѣхотной дивизіи, посланы были, подъ начальствомъ полковника *Энгельгардта*, преслѣдовать непріятеля. Сотни эти, найдя турокъ въ полномъ разсѣяніи, окончательно ихъ истребили и завладѣли всѣмъ ихъ обозомъ съ имуществомъ и провіантомъ, двумя знаменами и стальнымъ крупповскимъ орудіемъ.

Съ разсвѣтомъ 4-го іюля войска наши двинулись со всѣхъ сторонъ къ Никополю, а батареи, выставленныя по гребню высотъ, господствующихъ надъ крѣпостью, уже готовы были открыть огонь, какъ непріятель предупредилъ штурмъ, — выставивъ бѣлое знамя. Гассанъ-паша, главный начальникъ турецкихъ войскъ въ Никополѣ, по приглашенію начальника штаба ввѣреннаго мнѣ корпуса, выѣхалъ ко мнѣ на встрѣчу. Вслѣдъ затѣмъ были присланы крѣпостные ключи, и турецкія войска, сложивъ въ крѣпости оружіе, прошли мимо меня чрезъ ворота на гласисъ крѣпости. Военно-плѣнными сдалось до 7,000 человѣкъ, изъ которыхъ около 300 раненыхъ. Въ крѣпости найдено: шесть знаменъ, 113 крѣпостныхъ и полевыхъ орудій, изъ нихъ 11 крупповскихъ стальныхъ, два монитора, болѣе 10,000 ружей, огромное количество снарядовъ, патроновъ, холоднаго оружія и провіантскихъ запасовъ.

Мы потеряли: убитыми: штабъ-офицера 1, оберъ-офицеровъ 2, нижнихъ чиновъ 273; ранеными: штабъ-офицеровъ 2, оберъ-офицеровъ 18, нижнихъ чиновъ 901; контуженными: генерала 1, штабъ-офицеровъ 4, оберъ-офицеровъ 4, нижнихъ чиновъ 21 и безъ вѣсти пропавшихъ 84 нижнихъ чина, большинство которыхъ слѣдуетъ считать также убитыми, а всего: генерала 1, штабъ-офицеровъ 7, оберъ-офицеровъ 24 и нижнихъ чиновъ 1,279 человѣкъ.

Войска 9-го корпуса въ этомъ первомъ для нихъ бою выказали замѣчательное мужество и неудержимую храбрость; всѣ, и солдаты, и офицеры, и старшіе начальники всѣхъ родовъ оружія, дѣлали свое дѣло молодецки, славно и честно, выручая и поддерживая другъ друга, особенно

Digitized by Google

пѣхоты и артилеріи, на долю которыхъ выпала трудная задача въ этомъ бою. Нельзя умолчать объ искусномъ дѣйствіи нашей осадной артилеріи, руководимой генералъ-лейтенантомъ *Столыпинымъ* и полковникомъ *Анчутинымъ*, которое вполнѣ выказалось по взятіи Никополя; верки крѣпости сильно пострадали, многія орудія подбиты, мониторы разстрѣляны. Если бы осадная артилерія не ослабила въ такой степени оборонительныхъ средствъ крѣпости, то взятіе Никополя стоило бы гораздо большихъ жертвъ.

Подлинное подписалъ: Генералъ-лейтенантъ
*Баронъ Криденеръ.*

(Вѣдомость выбывшимъ изъ строя см. стр. 32.)

## II.

## Описаніе сраженія при Плевно 8-го іюля.

*(Съ чертежомъ).*

Согласно данныхъ Его Императорскимъ Высочествомъ Главнокомандующимъ повелѣній возможно скорѣе занять Плевно, командиръ 9-го корпуса, послѣ взятія Никополя, 6-го іюля предписалъ генералъ-лейтенанту *Шильдеръ-Шульднеру*, съ 1-ю бригадою 5-й пѣхотной дивизіи, четырьмя батареями 5-й артилерійской бригады и Донскимъ казачьимъ № 9-го полкомъ двинуться черезъ Брестяницу въ Плевно и занять его, притянувъ къ себѣ на поддержку:

1) 19-й пѣхотный Костромской полкъ, который, съ 5-ю батареею 31-й артилерійской бригады и двумя сотнями 2-го Кубанскаго казачьяго полка уже стоялъ на большой дорогѣ изъ Плевно въ Бѣлу (два баталіона, двѣ сотни и восемь орудій на высотѣ деревни Порадимъ; одинъ баталіонъ у Болгарени, вмѣстѣ съ обозомъ и летучимъ паркомъ).

2) Кавказскую казачью бригаду (остальныя десять сотенъ и шесть орудій), которая стояла также у Болгарени.

Генералъ-лейтенантъ *Шильдеръ* выступилъ въ тотъ же день, 6-го іюля,ославъ вмѣстѣ съ тѣмъ приказанія: 1) Костромскому полку притянуть къ себѣ третій баталіонъ и идти къ д. Згалевицe, куда прибыть 7-го іюля къ двумъ часамъ дня; 2) Кавказской бригадѣ перейти къ д. Тученицѣ.

Переночевавъ съ 6-го на 7-е іюля у д. Чисковицы, генералъ-лейтенантъ *Шильдеръ*, *7-го іюля* двинулся далѣе и къ двумъ часамъ дня подошелъ къ Плевно. Найдя его занятымъ, открылъ канонаду, прекратившуюся съ наступленіемъ темноты.

Digitized by Google

# ВѢДОМОСТЬ

## выбывшимъ изъ строя въ сраженіи подъ Никополемъ 3-го іюля.

| НАЗВАНІЯ ЧАСТЕЙ ВОЙСКЪ. | Убитыхъ. | | Раненыхъ. | | Контуженныхъ. | | Безъ вѣсти пропавшихъ нижнихъ чиновъ. | Всего. | |
|---|---|---|---|---|---|---|---|---|---|
| | Офицеровъ. | Нижнихъ чиновъ. | Офицеровъ. | Нижнихъ чиновъ. | Офицеровъ. | Нижнихъ чиновъ. | | Офицеровъ | Нижнихъ чиновъ. |
| 17-й пѣхотный Архангелогородскій полкъ. . . | — | 1 | — | 5 | — | — | 6 | — | 12 |
| 18-й » Вологодскій полкъ . . . . . | — | 35 | 5 | 176 | 1 | — | 45 | 6 | 256 |
| 20-й » Галицкій полкъ. . . . . | 1 | 109 | 6 | 278 | 1 | 11 | — | 8 | 398 |
| 5-я Артилерійская бригада . . . . . | — | 2 | 1 | 10 | 2 | — | — | 3 | 12 |
| 122-й пѣхотный Тамбовскій полкъ . . . . . | 2 | 72 | 5 | 229 | 2 | — | 24 | 9 | 325 |
| 123-й » Козловскій полкъ . . . . . | — | 54 | 3 | 203 | 2 | 9 | 9 | 5 | 275 |
| Общая потеря въ сраженіи подъ Никополемъ . | 3 | 273 | 20 | 901 | 8 | 20 | 84 | 31 | 1,310 |

Digitized by Google

## Схематическій чертежъ для поясненія сраженія подъ Плевномъ 8-го іюля.

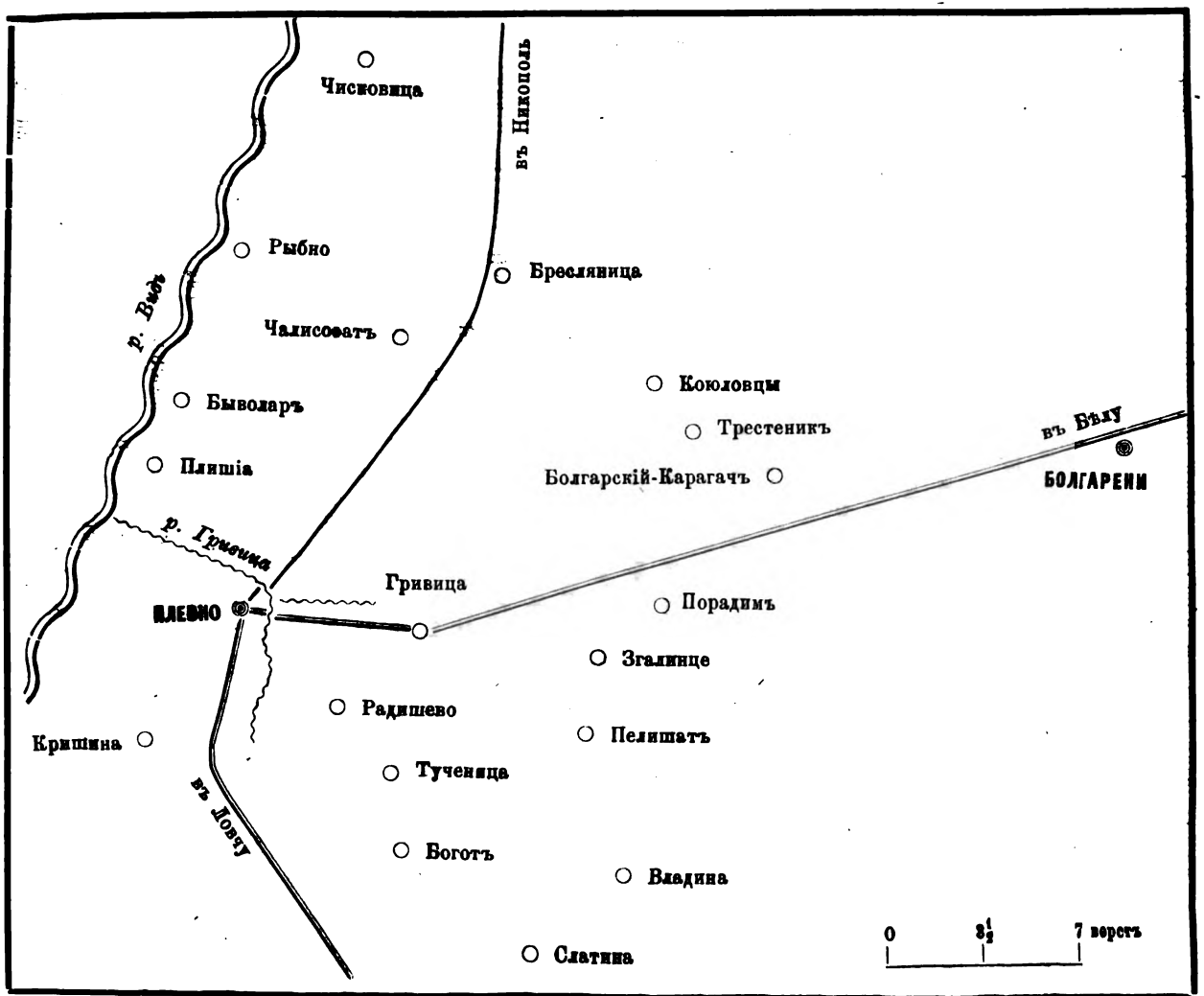


Digitized by Google

Донской № 9-го полкъ, шедшій отдѣльно и правѣе, остановился было на ночлегъ у д. Рыбно и началъ варить пищу; но услышавъ, въ три часа дня, канонаду, опрокинулъ котлы и двинулся на рысяхъ въ Плевно. Подойдя къ городу на 3½ версты и увидавъ небольшой пѣхотный непріятельскій отрядъ, командиръ полка, полковникъ *Нагибинъ*, спѣшилъ одну полусотню и завязалъ перестрѣлку, которая также прекратилась съ наступленіемъ темноты. Выдвинувъ двѣ сотни въ сторожевую цѣпь, полкъ остался ночевать на занятой имъ въ виду города позиціи.

Между тѣмъ, Костромской полкъ (три баталіона, двѣ сотни и восемь орудій) въ этотъ день перешелъ, согласно полученнаго приказанія, къ д. Згалевице и выслалъ обѣ Кубанскія сотни на рекогносцировку Плевно. Кубанцы открыли за д. Гривицей турецкій укрѣпленный лагерь, изъ котораго вышли имъ на встрѣчу около трехъ сотенъ конницы и баталіонъ пѣхоты съ двумя орудіями. Кубанцы стали отходить: непріятельская конница двинулась вслѣдъ и преслѣдовала ихъ почти до самаго бивака. Попавъ подъ нашъ артилерійскій огонь, непріятельская конница, въ свою очередь, стала уходить, а кубанцы преслѣдовали ее до тѣхъ поръ, пока она не отошла за свою пѣхоту.

Такимъ образомъ, *къ вечеру 7-го іюля*, войска наши стали на ночлегъ въ виду Плевно слѣдующимъ образомъ:

Донской № 9-го полкъ (шесть сотенъ) на крайнемъ правомъ флангѣ съ сѣверной стороны.

1-я бригада 5-й пѣхотной дивизіи съ четырьмя батареями (6 баталіоновъ и 32 орудія) лѣвѣе, также съ сѣверной и отчасти съ сѣверо-восточной стороны.

Костромской пѣхотный полкъ съ 5-ю батареею 31-й артилерійской бригады и кубанцами (три баталіона, двѣ сотни и восемь орудій) — съ юго-восточной стороны, у д. Згалевице.

Кавказская бригада (десять сотенъ и шесть орудій), съ южной стороны, у д. Тученицы.

*На 8-е іюля* генералъ-лейтенантъ *Шильдеръ* приказалъ наступать на Плевно, начавъ канонаду въ пять часовъ утра.

*На правомъ флангѣ* казачья цѣпь уже въ четыре часа утра замѣтила, что непріятель выходитъ изъ города и занимаетъ окопы и батарею. Почти немедленно вслѣдъ затѣмъ турецкая батарея открыла огонь. Казаки, стоявшіе въ сторожевой цѣпи, тотчасъ же собрались, спѣшились и заняли опушку лѣса на крайнемъ правомъ флангѣ, къ которому направлялась часть непріятельской пѣхоты. Постепенно усиливая цѣпь, полковникъ *Нагибинъ* все время, до конца дня, удерживалъ непріятеля

Digitized by Google

отнесть; часть казачьей цѣпи даже продвинулась впередъ. Замѣтивъ, что непріятельская пѣхота съ артилеріей начинаетъ переходить въ наступленіе, полковникъ *Нелидовъ* донесъ объ этомъ генералъ-лейтенанту *Шильдеру*, который, *въ семь часовъ утра*, отправилъ къ нему на подкрѣпленіе батарею резерва (остальныя три батареи уже занимали позицію въ центрѣ), подъ прикрытіемъ двухъ ротъ, взятыхъ изъ числа трехъ, оставленныхъ при перевязочномъ пунктѣ и обозѣ 1-й бригады 5-й пѣхотной дивизіи. Батарея картечными гранатами очистила кусты отъ наступавшихъ непріятельскихъ стрѣлковъ и заставила турецкіе резервы отойти за ближайшій гребень высотъ. Затѣмъ, наступленіе противъ нашего праваго фланга уже не возобновлялось, и казаки съ батареею и двумя ротами удерживали свою позицію до тѣхъ поръ, пока не получили приказанія отступить.

*Въ центрѣ* генералъ-лейтенантъ *Шильдеръ-Шульднеръ* выдвинулъ *къ 4¾ часамъ утра* на позицію сперва двѣ (1-ю и 2-ю, а потомъ еще одну (5-ю) батарею 5-й артилерійской бригады. Эти три батареи завязали бой съ двумя непріятельскими, изъ которыхъ одна дѣйствовала по нашимъ войскамъ почти продольно. 1-я бригада 5-й пѣхотной дивизіи построилась въ боевой порядокъ слѣдующимъ образомъ:

Архангелогородскій полкъ—по обѣ стороны батарей въ ротныхъ колоннахъ въ двѣ линіи: одинъ баталіонъ лѣвѣе, а два—правѣе батарей.

Вологодскій полкъ—правѣе Архангелогородскаго; два баталіона, также въ ротныхъ колоннахъ въ двѣ линіи, въ боевой линіи, а третій баталіонъ за ними въ резервѣ.

Генералъ-лейтенантъ *Шильдеръ* рѣшился, *въ 5½ часовъ утра*, двинуться впередъ. Стрѣлки подошли къ оврагу, раздѣлявшему наше расположеніе отъ турецкаго и открыли огонь. За оврагомъ, въ кустахъ, сидѣли непріятельскіе стрѣлки, встрѣтившіе нашихъ сильнѣйшимъ огнемъ. Но Вологодскій полкъ и крайнія правофланговыя роты Архангелогородскаго полка быстро спустились въ оврагъ, съ крикомъ «ура» взобрались на высоту, и къ *шести часамъ утра* сбили непріятеля и двинулись вслѣдъ за нимъ. Остальныя роты Архангелогородскаго полка остались уступомъ слѣва позади, задержанныя значительно усилившимся противъ нихъ непріятелемъ. Вслѣдствіе этого, Вологодскій полкъ и часть Архангелогородскаго сильно выдались впередъ. Увлекшись преслѣдованіемъ, нѣсколько разъ опрокидывая непріятеля штыками, они дошли почти до самаго города, а нѣкоторыя части ворвались даже въ самый городъ. Но встрѣченные здѣсь сильнымъ огнемъ изъ-за завалокъ и изъ домовъ, потерявъ бригаднаго командира генералъ-маіора *Кнорринга* раненымъ и командира Архангелогородскаго полка полковника *Розенбо-*

Digitized by Google

*ма*, убитаго во главѣ полка,—Вологодскій полкъ и Архангелогородскія роты остановились, командиръ 5-й артилерійской бригады, генералъ-маіоръ *Похитоновъ*, принявшій надъ ними начальство, ограничился отстаиваніемъ занятыхъ позицій. Это было около *семи часовъ утра*. До 11½ часовъ утра войска удерживались, пока не пришло приказаніе отступать.

Командиръ Костромскаго пѣхотнаго полка, получивъ въ два часа пополуночи приказаніе отъ генералъ-лейтенанта *Шильдера*, буквально его исполнилъ. Подойдя ровно *въ пять часовъ утра* къ непріятельской позиціи и встрѣченный огнемъ непріятельскихъ батарей, расположенныхъ на высотѣ позади д. Гривицы (самая деревня лежитъ въ лощинѣ), Костромской полкъ выдвинулъ на позицію свою батарею и построилъ два головныхъ баталіона въ ротныя колонны. Двѣ кубанскихъ сотни (причемъ наша батарея подбила одно непріятельское орудіе, найденное впослѣдствіи въ укрѣпленіи, когда оно было занято), стали на правомъ флангѣ. Послѣ непродолжительной канонады, лѣвофланговыя роты, 7-я и 8-я, предшествуемыя цѣпью 2-й и 3-й стрѣлковыхъ ротъ, двинулись впередъ, бросились съ криками «ура» на непріятеля и выбили его изъ окоповъ. Правофланговыя роты, подъ начальствомъ маіора *Гринцевича*, должны были выбить непріятеля изъ двухъ рядовъ окоповъ, и потому подошли на одну высоту съ лѣвофланговыми нѣсколько позднѣе. 5-я батарея 31-й артилерійской бригады много содѣйствовала взятію окоповъ своимъ мѣткимъ огнемъ во флангъ непріятелю.

Турки, отойдя за третью линію окоповъ, продолжали поддерживать сильнѣйшій огонь. Въ это время былъ тяжело раненъ маіоръ *Гринцевичъ;* вслѣдъ за нимъ маіоръ *Бѣльскій;* затѣмъ, маіоръ *Цехановичъ*, сброшенный испугавшеюся лошадью, также израненъ нѣсколькими пулями и въ тотъ же день умеръ. Наконецъ, командиръ полка, полковникъ *Клейнгаузъ*, прибывшій на правый флангъ съ тѣмъ, чтобы лично вести атаку далѣе, сперва раненъ пулею, а черезъ нѣсколько минутъ, въ то время, когда ему дѣлали перевязку, убитъ осколкомъ гранаты въ голову. Въ это самое время подпоручикъ *Шатиловъ*, собравъ остатки головныхъ ротъ, бросился въ атаку и занялъ третій рядъ окоповъ; защищавшіе ихъ баши-бузуки сѣли на коней и ускакали.

Только два штабъ-офицера уцѣлѣли: маіоръ *Барашевъ*, принявшій командованіе полкомъ, и маіоръ *Ксирихъ*. Оба они, приведя въ порядокъ роты, снова двинули ихъ по всей линіи впередъ. Тогда турки, бросивъ всѣ укрѣпленія, отступили въ городъ и заняли сады и строенія, по наружной окраинѣ, продолжая усиленно отстрѣливаться; а турецкія батареи направили усиленный огонь съ фронта и фланга на за-

Digitized by Google

нятую Костромскимъ полкомъ линію окоповъ. 5-я батарея 31-й артилерійской бригады, выѣхавъ въ сферу усиленнаго ружейнаго огня, поражала непріятеля въ самомъ городѣ, стараясь, вмѣстѣ съ тѣмъ, бороться съ непріятельскими батареями.

Но удержаться на занятыхъ позиціяхъ не было никакой возможности. Полкъ понесъ огромныя потери какъ въ людяхъ, такъ и въ особенности въ офицерахъ; резерва не осталось никакого; патроны и заряды были почти всѣ разстрѣляны, а подвезти невозможно: парки остались въ Болгарени. Между тѣмъ, непріятель сталъ усиливаться. Густая цѣпь стрѣлковъ вышла изъ Плевно, имѣя за собой сильныя сомкнутыя поддержки, и начала подаваться впередъ. Маіоръ *Барашевъ* приказалъ начать общее наступленіе. Это было *около девяти часовъ утра*.

Кавказская казачья бригада (кромѣ двухъ сотенъ Кубанскаго полка, находившихся на правомъ флангѣ Костромскаго полка и не принимавшихъ участія въ бою) въ началѣ сраженія была на крайнемъ лѣвомъ флангѣ у Радишева. Дѣйствовать въ конномъ строю было нельзя, по свойствамъ мѣстности; полковникъ *Тутолминъ* попытался было дѣйствовать во флангъ непріятелю огнемъ своей конно-горной батареи, но снаряды не долетали даже на половину разстоянія. Поэтому, онъ перешелъ вправо, въ промежутокъ между Радишевымъ и Гривицей; но, прибывъ туда въ началѣ десятаго часа утра, увидѣлъ, что Костромской полкъ уже отступаетъ, такъ что Кавказская бригада примкнула къ лѣвому флангу полка и вмѣстѣ съ нимъ отошла: сперва по направленію на Згалевицы, а потомъ къ Болгарени.

Турки преслѣдовали только до своей первой линіи окоповъ: тамъ остановились и провожали наши отступающія войска артилерійскимъ огнемъ.

Генералъ-лейтенантъ *Шильдеръ* до $9^1/_2$ часовъ утра не имѣлъ свѣдѣній о томъ, что дѣлается на лѣвомъ флангѣ; слышалъ только пушечную пальбу. Въ $9^1/_2$ часовъ утра онъ получилъ донесеніе, что командиръ Костромскаго полка убитъ и что полкъ пріостановился. Предвидя, что лѣвый флангъ принужденъ будетъ отступить, не имѣя самъ никакихъ резервовъ, генералъ-лейтенантъ *Шильдеръ* послалъ начальника штаба дивизіи, полковника *Попова*, посмотрѣть, въ какомъ положеніи находятся дѣла на выдавшемся впередъ правомъ флангѣ. Убѣдившись въ томъ, что войска крайне утомлены, понесли огромныя потери, въ особенности въ офицерахъ, $^2/_3$ которыхъ выбыли изъ строя, видя, что непріятель все прибываетъ и уже начинаетъ подавать впередъ свой правый флангъ, угрожая нашему пути отступленія, — генералъ-лейте-

Digitized by Google

нантъ *Шильдеръ-Шульднеръ*, въ 11½ часовъ утра приказалъ отступать, а Донскому № 9-го полку—прикрыть отступленіе. Получивъ, въ то же время, донесеніе, что со стороны Никополя подходитъ 20-й пѣхотный Галицкій полкъ, генералъ лейтенантъ *Шильдеръ* приказалъ выбрать для этого полка позицію позади, чтобы, подъ прикрытіемъ его, отойти съ 1-ю бригадою.

Донской № 9-го полкъ, получивъ приказаніе прикрыть отступленіе, незамѣтно для непріятеля (благодаря волнистой мѣстности), подвелъ коноводовъ, быстро сѣлъ на коней и, отойдя въ ближайшую балку, развернулся влѣво. Затѣмъ, началъ отходить уступами по-сотенно. Непріятель пустилъ за казаками свою конницу, но часть ея скоро отстала сама, а другая, въ числѣ около 1½ эскадрона, была опрокинута казаками. Къ шести часамъ вечера все смолкло и 1-я бригада 5-й пѣхотной дивизіи, съ Галицкимъ пѣхотнымъ и Донскимъ № 9-го полками, расположилась на ночлегъ у Бресляницы.

Во время отступленія, 1-я бригада 5-й пѣхотной дивизіи бросила на полѣ сраженія 17 патронныхъ ящиковъ, часть которыхъ была разбита непріятельскими гранатами, а другую часть нельзя было увезти, такъ какъ были перебиты упряжныя лошади. Костромской же полкъ, снявшій передъ наступленіемъ ранцы, отступилъ по другой дорогѣ, такъ что ранцы остались на полѣ сраженія.

Такимъ образомъ, атака Плевно 8-го іюля не удалась. Послѣ сраженія оказалось, что наши девять баталіоновъ атаковали около 40 баталіоновъ непріятельскихъ (такъ, по крайней мѣрѣ, показывали бѣжавшіе изъ города болгары). При такой несоразмѣрности въ силахъ, неудивительно, что атака кончилась неудачею, особенно если принять во вниманіе: съ одной стороны—что непріятель занималъ сильно укрѣпленную позицію; съ другой — что атака была ведена двумя отдѣльными отрядами, удаленными одинъ отъ другаго на значительное разстояніе и не имѣвшими поэтому никакой связи между собою.

И не смотря на это, наши доблестныя войска все-таки преодолѣли цѣлый рядъ преградъ и подъ убійственнымъ огнемъ отстаивали взятыя ими съ бою позиціи, умирая на нихъ, до тѣхъ поръ, пока не пришло *приказаніе* отступать. Офицеры подавали собою доблестный примѣръ самоотверженія; изъ трехъ полковъ 5-й пѣхотной дивизіи, 74 офицера выбыли изъ строя, въ томъ числѣ 22 пали геройскою смертью, а 5 умерли въ тотъ же день отъ тяжкихъ ранъ. Изъ трехъ полковыхъ командировъ—два сложили свои головы на полѣ сраженія. Изъ числа нижнихъ чиновъ — 2,771 человѣкъ выбыли изъ строя убитыми и ранеными.

Digitized by Google

Не дешево обошелся непріятелю одержанный имъ успѣхъ: по собственному его сознанію, онъ потерялъ около 4,000 человѣкъ убитыми и ранеными. Турки не только не рѣшились воспользоваться своимъ успѣхомъ и преслѣдовать наши пострадавшія войска, но и послѣдующіе дни не переходили въ наступленіе. Войска наши спокойно оставались у Бреслянницы и Болгарени до тѣхъ поръ, пока къ нимъ не подошли подкрѣпленія.

## ВѢДОМОСТЬ

### выбывшимъ изъ строя въ сраженіи при Плевно 8-го іюля.

| НАЗВАНІЕ ЧАСТЕЙ ВОЙСКЪ. | Убитыхъ. | | Раненыхъ. | | Всего. | |
|---|---|---|---|---|---|---|
| | Офицеровъ. | Нижнихъ чиновъ. | Офицеровъ. | Нижнихъ чиновъ. | Офицеровъ. | Нижнихъ чиновъ. |
| Командиръ 1-й бригады 5-й пѣхотной дивизіи . . . . | — | — | 1 | — | 1 | — |
| Въ 1-й бригадѣ 5-й пѣхотной дивизіи . . . . . | 15 | — | 36 | — | 51 | 1,878 |
| Въ 19-мъ пѣхотномъ Костромскомъ полку . . . . . | 7 | 359 | 15 | 534 | 22 | 893 |
| ВСЕГО . . . | 22 | 359 | 52 | 534 | 74 | 2,771 (1) |

## III.

## Описаніе сраженія при Плевно 18-го іюля (2).

*(Съ чертежомъ и планомъ).*

Послѣ неудачной атаки Плевно 8-го іюля, генералъ-лейтенантъ *баронъ Криденеръ* придвинулъ къ Бреслянницѣ остальныя части своего корпуса отъ Никополя, который былъ занятъ румынскими войсками и 19-мъ пѣхотнымъ Костромскимъ полкомъ. Вмѣстѣ съ тѣмъ, Его Импе-

(1) Именной списокъ убитыхъ, раненыхъ и контуженныхъ офицеровъ въ сраженіи при Плевно 8-го іюля напечатанъ въ № 166-мъ «Русскаго Инвалида».

(2) Составлено по офиціальнымъ документамъ въ главной квартирѣ дѣйствующей арміи.

Digitized by Google

раторское Высочество Главнокомандующій двинулъ на подкрѣпленіе генералъ-лейтенанта *барона Криденера:*

1-ю бригаду 32-й пѣхотной дивизіи и 1-ю бригаду 11-й кавалерійской дивизіи, подъ личнымъ начальствомъ командира 11-го корпуса генералъ-лейтенанта *князя Шаховскаго.*

30-ю пѣхотную дивизію изъ войскъ 4-го корпуса, только что переправившуюся въ это время черезъ Дунай.

Подкрѣпленія эти прибыли на мѣсто къ 14-му іюля.

Генералъ-лейтенантъ *баронъ Криденеръ*, въ виду большихъ силъ, собранныхъ непріятелемъ въ Плевно и занимаемыхъ имъ сильно укрѣпленныхъ позицій, долго не рѣшался атаковать, но, наконецъ, испросивъ предварительно на это повелѣніе Его Императорскаго Высочества Главнокомандующаго, назначилъ атаку на 18-е іюля.

Расположеніе войскъ наканунѣ атаки было слѣдующее:

9-й уланскій Бугскій и 9-й Донской казачій полки съ донскою № 2-го батареею, 10 эскадроновъ и 6 орудій — Бреслянница;

31-я пѣхотная дивизія (безъ 124-го пѣхотнаго Воронежскаго полка и 5-й батареи), 9 баталіоновъ и 40 орудій — Коюловцы;

5-я пѣхотная дивизія (безъ 19-го пѣхотнаго Костромскаго полка и 3-й батареи), 9 баталіоновъ и 40 орудій — Турскій-Трестеникъ;

2-я бригада 30-й пѣхотной дивизіи со 2-ю, 4-ю и 6-ю батареями, 6 баталіоновъ и 24 орудія — Карагачъ Болгарскій;

1-я бригада 30-й пѣхотной дивизіи съ 1-ю, 3-ю и 5-ю батареями, 6 баталіоновъ и 24 орудія; 1-я бригада 32-й пѣхотной дивизіи съ 1-ю, 3-ю и 4-ю батареями, 6 баталіоновъ и 24 орудія; 1-я бригада 11-й кавалерійской дивизіи съ 18-ю конною батареею, 8 эскадроновъ и 6 орудій — Порадимъ;

Кавказская бригада съ донскою № 8-го и конно-горною батареями, 12 эскадроновъ и 12 орудій — Боготъ.

Всего: 36 баталіоновъ, 30 эскадроновъ и 186 орудій.

Для атаки Плевно, генералъ-лейтенантъ *баронъ Криденеръ* отдалъ по войскамъ слѣдующія приказанія:

I. *Правому боковому отряду* (9-й уланскій и 9-й донской полки съ донскою № 2-го батареею, 10 эскадроновъ и 6 орудій), подъ начальствомъ генералъ-маіора *Лошкарева*, выступить въ шесть часовъ утра и наблюдать за непріятелемъ, охраняя флангъ нашего расположенія.

II. *Правому флангу* (31-я и 5-я пѣхотныя дивизіи въ вышеуказанномъ составѣ; всего 18 баталіоновъ и 80 орудій), подъ начальствомъ генералъ-лейтенанта *Вельяминова*, атаковать непріятельскую позицію

Digitized by Google

## Схематическій чертежъ для поясненія сраженія подъ Плевномъ 18-го іюля.

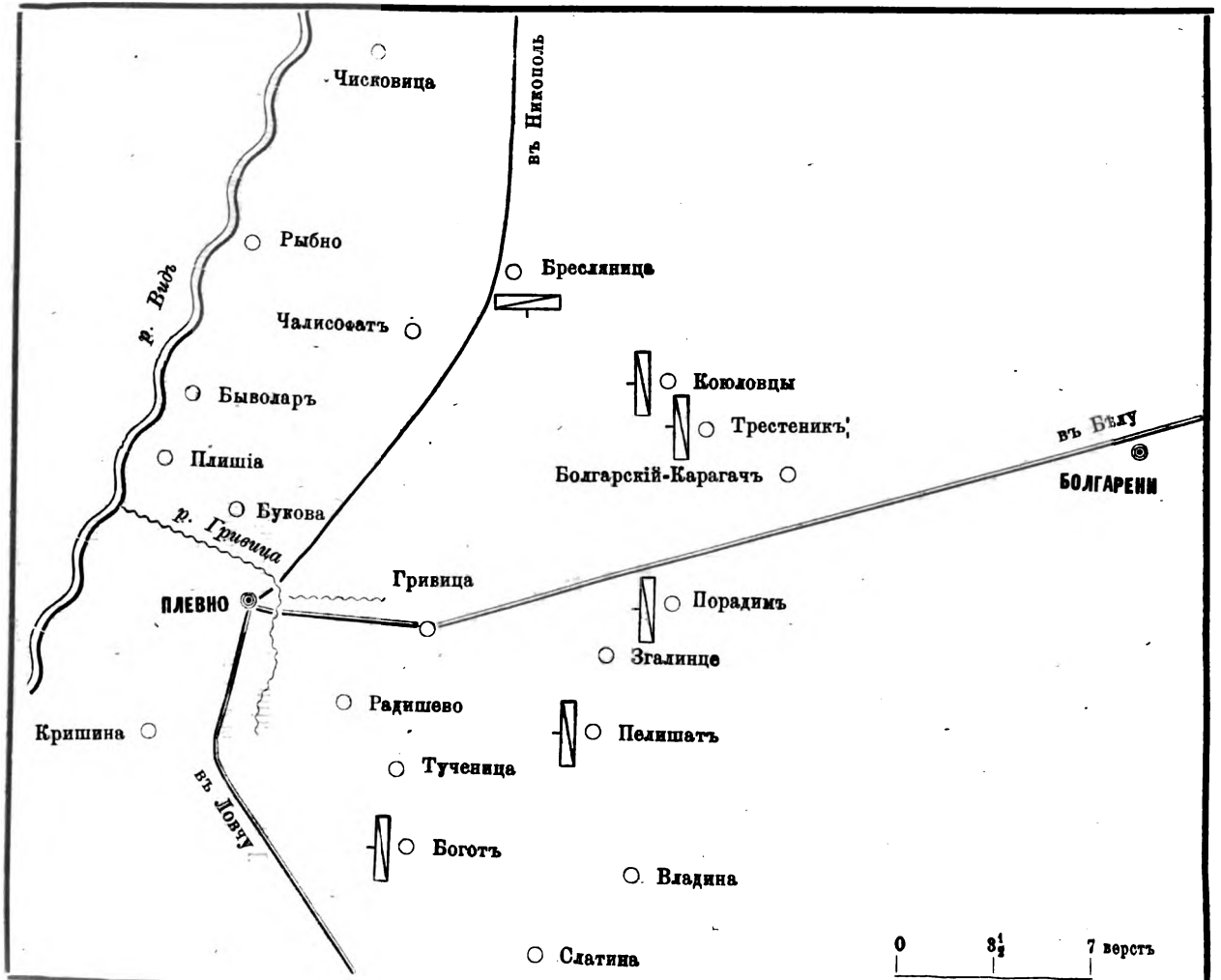




Digitized by Google

сѣвернѣе шоссе, имѣя три полка 5-й пѣхотной дивизіи съ ихъ артилеріей въ резервѣ.

III. Двумъ эскадронамъ 11-го драгунскаго Рижскаго полка и одной сотнѣ донскаго № 34-го полка, служить связью между правымъ боковымъ отрядомъ и войсками праваго фланга.

IV. *Лѣвому флангу* (1-я бригада 30-й и 1-я бригада 32-й пѣхотныхъ дивизій и два эскадрона 11-го уланскаго Чугуевскаго полка; всего 12 баталіоновъ, два эскадрона и 48 орудій), подъ начальствомъ генералъ-лейтенанта *князя Шаховскаго*, выступить изъ д. Порадимъ въ пять часовъ утра и атаковать непріятельскую позицію между д. Гривица и д. Радишево.

Двумъ эскадронамъ 11-го уланскаго Чугуевскаго полка служить связью между войсками праваго и лѣваго фланговъ.

V. *Лѣвому боковому отряду* (Кавказская бригада съ донскою № 8-го и конно-горною батареями; 12 сотенъ и 12 орудій), подъ начальствомъ свиты Его Величества генералъ-маіора *Скобелева*, выступить отъ д. Боготъ въ пять часовъ утра и стать на сообщеніи Плевно съ Ловчей, наблюдая въ особенности за Ловчей. Къ отряду этому, по распоряженію генералъ-лейтенанта *князя Шаховскаго*, былъ приданъ еще 3-й баталіонъ 125-го пѣхотнаго Курскаго полка съ четырьмя орудіями 6-й батареи 32-й артилерійской бригады подъ общимъ начальствомъ маіора *Домбровскаго*.

Обоимъ боковымъ отрядамъ, правому и лѣвому, приказано было: въ случаѣ отступленія непріятеля, перейти на лѣвый берегъ р. Видъ и отрѣзать туркамъ путь отступленія на Софію.

VI. *Общему резерву* (2-я бригада 30-й пѣхотной дивизіи, дивизіонъ Рижскаго драгунскаго и дивизіонъ 11-го уланскаго Чугуевскаго полковъ и 18-я конная батарея; всего 6 баталіоновъ, 4 эскадрона и 30 орудій), подъ личнымъ начальствомъ генералъ-лейтенанта *барона Криденера*, стать: пѣхотѣ — у Порадима, кавалеріи — у Пелишата.

Общій характеръ мѣстности и непріятельской позиціи, которую пришлось атаковать нашимъ войскамъ, былъ слѣдующій:

Городъ Плевно лежитъ въ лощинѣ, на берегу Гривицкаго ручья, впадающаго въ р. Видъ. Лощина эта со всѣхъ сторонъ окружена рядомъ высотъ, унизанныхъ въ нѣсколько линій турецкими укрѣпленіями разныхъ видовъ и ровиками для стрѣлковъ. Линіи укрѣпленій тянутся отъ — д. Букова на д. Гривицу, а оттуда на д. Радишево и къ самому г. Плевно. Укрѣпленія сѣверной стороны вообще командуютъ южными, но надъ всѣми ими возвышается редутъ, находящійся къ сѣверу отъ шоссе и къ сѣверо-западу отъ д. Гривицы. Редутъ этотъ, состав-

Digitized by Google

лявшій тактическій ключъ позиціи, имѣлъ очень сильную профиль, былъ приспособленъ какъ для артилерійской, такъ и для ружейной обороны: послѣдняя устроена въ три яруса: съ бруствера, изъ рва и изъ траншей, лежащихъ впереди и по флангамъ редута.

Характеръ мѣстности впереди непріятельской позиціи волнообразный и имѣетъ ту особенность, что не позволяетъ разсмотрѣть расположенія укрѣпленій и войскъ издали: оно обозначается только съ приближеніемъ къ нему на вѣрный пушечный выстрѣлъ. Къ тому же, 18-го іюля, утромъ, былъ такой сильный туманъ, что контуры мѣстности обрисовывались лишь отчасти и то весьма неясно. Расположеніе турокъ выяснилось мало по малу, по мѣрѣ того, какъ расходился туманъ и разгорался артилерійскій огонь.

*Дѣйствія праваго фланга до 2½ часовъ пополудни.* Войска праваго фланга подошли къ непріятельской позиціи около семи часовъ утра и построились слѣдующимъ образомъ:

Въ боевой линіи: 1-я бригада 31-й пѣхотной дивизіи съ тремя батареями (1-я, 2-я и 4-я): 6 баталіоновъ и 24 орудія.

За нею, въ частномъ резервѣ — 123-й пѣхотный Козловскій полкъ съ двумя батареями (3 баталіона и 16 орудій).

Общее начальство надъ этими войсками было возложено на генералъ-маіора *Бѣлокопытова.*

Къ десяти часамъ утра подошли и стали за этими войсками въ резервѣ: три полка 5-й пѣхотной дивизіи съ пятью батареями (9 баталіоновъ и 40 орудій), подъ начальствомъ генералъ-лейтенанта *Шильдеръ-Шульднера.*

Въ 8¼ часовъ утра раздался первый выстрѣлъ съ турецкой стороны. Наши немедленно отвѣчали, стрѣляя на огонь, потому что за густымъ туманомъ только и было видно, что широкій оврагъ передъ фронтомъ, заросшій кустарникомъ и занятый съ противоположнаго берега непріятельскими стрѣлками съ двумя орудіями. Только къ девяти часамъ утра сталъ видѣнъ большой непріятельскій редутъ: тогда наша артилерія сосредоточила противъ него весь свой огонь. На усиленіе тѣхъ трехъ батарей, которыя были поставлены на позицію съ самаго начала боя, были выдвинуты потомъ еще двѣ батареи 5-й артилерійской бригады. Такимъ образомъ, на правомъ флангѣ были введены въ бой всего 40 орудій; больше нельзя было поставить по свойствамъ мѣстности.

Артилерійскій бой продолжался съ 8¼ часовъ утра до 2 часовъ 40 минутъ пополудни.

*Дѣйствія лѣваго фланга до 2½ часовъ пополудни* (¹). *Лѣвый*

(¹) См. планъ окрестностей Плевно стр. 48 и 49.

Digitized by Google

*флангъ* генералъ-лейтенанта *князя Шаховскаго* подошелъ *къ девяти часамъ утра* къ д. Радишево, занялъ ее безъ выстрѣла и выдвинулъ на высоты, къ сѣверу и востоку отъ этой деревни, 1-ю бригаду 32-й пѣхотной дивизіи (безъ 3-го баталіона Курскаго полка и четырехъ орудій 6-й батареи 32-й артилерійской бригады, посланныхъ въ распоряженіе свиты Его Величества генералъ-маіора *Скобелева*): всего 5 баталіоновъ и 28 орудій. 1-я бригада 30-й пѣхотной дивизіи (6 баталіоновъ и 24 орудія) оставлена въ резервѣ: сперва на дорогѣ изъ д. Згалинце въ д. Радишево, въ двухъ верстахъ не доходя до этой деревни; а потомъ, когда ходъ артилерійскаго боя выяснилъ, что наивыгоднѣйшій пунктъ атаки есть правый флангъ непріятеля, резервъ былъ придвинутъ къ Радишеву и поставленъ южнѣе этой деревни въ разстояніи одной версты отъ нея.

*Въ десять часовъ утра* турки открыли огонь; однимъ изъ первыхъ выстрѣловъ была убита лошадь подъ командиромъ Рыльскаго пѣхотнаго полка (32-й дивизіи) полковникомъ *Саранчевымъ* и самъ онъ сильно контуженъ въ ногу: командованіе полкомъ принялъ подполковникъ *Каменоградскій*. Завязался артилерійскій бой, продолжавшійся также до $2^1/_2$ часовъ пополудни; пѣхота все это время не стрѣляла. Видимый результатъ нашей канонады былъ слѣдующій: двѣ турецкихъ батареи замолчали, а укрѣпленіе № 5-го сильно повреждено. Орудія этого укрѣпленія успѣли, однако, подбить у насъ три орудія 4-й батареи 32-й бригады, такъ что пришлось замѣнить эту батарею 1-ю батареею 30-й артилерійской бригады изъ резерва.

На крайнемъ *правомъ* флангѣ все было спокойно и до самаго конца боя ничего замѣчательнаго не происходило; на крайнемъ же *лѣвомъ* флангѣ происходило слѣдующее:

*Дѣйствія лѣваго боковаго отряда.* Свиты Его Величества генералъ-маіоръ *Скобелевъ*, выступивъ изъ д. Боготъ, подъ покровомъ густаго тумана, скрытно подошелъ къ д. Кришинѣ, оставилъ тамъ (на весьма выгодной позиціи, заранѣе намѣченной, съ которой можно было съ успѣхомъ наблюдать и отбиваться отъ непріятеля какъ со стороны Плевно, такъ и отъ Ловчи) полковника *Тутолмина* съ восемью сотнями и восемью орудіями (1), а самъ съ авангардомъ изъ двухъ кубанскихъ сотенъ и четырехъ донскихъ орудій подошелъ къ г. Плевно на разстояніе не болѣе 300 саженъ отъ городскаго предмѣстья. Тамъ онъ увидѣлъ около 20,000 непріятельской пѣхоты, стоявшей въ ре-

(1) Туда же подошелъ и направленный *княземъ Шаховскимъ* на подкрѣпленіе отрядъ маіора *Домбровскаго*: 3-й баталіонъ Курскаго полка съ четырьмя орудіями 6-й батареи 32-й артилерійской бригады.

Digitized by Google

зервномъ порядкѣ между Гривицкими высотами и городомъ; а за нею, на дорогѣ изъ Плевно въ Софію, кавалерію.

Выждавъ открытіе огня войсками *князя Шаховскаго,* генералъ-маіоръ *Скобелевъ* также открылъ огонь изъ своихъ четырехъ орудій. Непріятель тотчасъ же отвѣчалъ изъ шести орудій и, затѣмъ, быстро усиливая артилерійскій огонь, двинулъ въ атаку свою пѣхоту, прикрытую съ фронта густою цѣпью стрѣлковъ, а съ фланговъ—цѣпью наѣздниковъ. Въ виду столь рѣшительнаго наступленія, генералъ-маіоръ *Скобелевъ* началъ отводить свой авангардъ на главную позицію, къ дер. Кришинѣ. Вмѣстѣ съ тѣмъ, онъ принялъ слѣдующія мѣры для обезпеченія своего тыла и фланговъ и для связи съ сосѣдними войсками:

Къ сторонѣ Ловчи выставилъ сильные казачьи пикеты радіусами отъ Кришины во всѣ стороны.

Влѣво, къ р. Видъ, выслалъ одну сотню.

Вправо, для связи съ войсками генералъ-лейтенанта *князя Шаховскаго* (отъ которыхъ отрядъ генералъ-маіора *Скобелева* былъ отдѣленъ глубокимъ, обрывистымъ и каменистымъ оврагомъ), также одну сотню, отъ которой онъ все время и получалъ донесенія о томъ, что у генералъ-лейтенанта *князя Шаховскаго* дѣлается.

Для отысканія брода черезъ р. Видъ, на случай если бы понадобилось броситься на софійскую дорогу въ тылъ туркамъ, послалъ 20 казаковъ-охотниковъ, подъ командою есаула Владикавказско-Осетинскаго полка *Астахова.*

Затѣмъ, поручивъ обезпеченіе тыла со стороны Ловчи полковнику *Тутолмину* съ тремя сотнями и 12 орудіями и оставивъ его для этого на позиціи у д. Кришины, свиты Его Величества генералъ-маіоръ *Скобелевъ* рѣшился перейти съ остальными своими ничтожными силами (1 баталіонъ, 4 сотни и 4 пѣшихъ орудія) въ наступленіе, съ тѣмъ, чтобы не позволить непріятелю утвердиться на ружной командующей высотѣ къ югу отъ Плевно. Занявъ эту высоту, непріятель могъ бы поражать во флангъ войска генералъ-лейтенанта *князя Шаховскаго.*

Первоначально свиты Его Величества генералъ-маіоръ *Скобелевъ* двинулъ впередъ 3-ю стрѣлковую роту и взводъ 9-й роты Курскаго полка, четыре пѣшихъ орудія и двѣ сотни Владикавказско-Осетинскаго полка. 3-я стрѣлковая рота съ пѣснями двинулась впередъ и, не взирая на жестокій огонь, дошла до командующей высоты (послѣдней передъ г. Плевно) и подъ перекрестнымъ артилерійскимъ и ружейнымъ огнемъ бросилась въ штыки. Въ то же время двѣ Владикавказско-Осетинскія сотни ударили съ лѣваго фланга въ шашки. Непріятельская кавалерія бросилась на нихъ, но была отброшена: возобновляла попытку

Digitized by Google

атаковать казаковъ нѣсколько разъ, но каждый разъ была отражаема и преслѣдуема. Между тѣмъ, четыре орудія 6-й батареи 32-й артилерійской бригады, подъ командою поручика *Прохоровича*, заняли весьма выгодную позицію и, не смотря на направленный противъ нихъ пушечный и ружейный огонь, держались на ней до конца.

Съ десяти часовъ до четырехъ часовъ пополудни кипѣлъ бой на высотѣ передъ Плевно: 3-я стрѣлковая рота и взводъ 9-й роты Курскаго полка съ двумя сотнями казаковъ оспаривали высоту у непріятеля, силы котораго доходили до восьми баталіоновъ. Свиты Его Величества генералъ-маіоръ *Скобелевъ* не подкрѣплялъ, а держалъ остальныя 3½ роты въ резервѣ, имѣя въ виду главное назначеніе своего отряда по диспозиціи: удержать непріятеля въ случаѣ появленія его со стороны Ловчи. Но узнавъ, что войска генералъ-лейтенанта *князя Шаховскаго* переходятъ въ наступленіе, и убѣдившись, что со стороны Ловчи непріятель не показывается, генералъ-маіоръ *Скобелевъ*, въ четыре часа пополудни, ввелъ въ бой остальныя три роты, оставивъ одинъ взводъ при знамени.

Это было какъ разъ во-время; горсть героевъ, утомленная шестичасовымъ боемъ, начала уже отступать передъ натискомъ подавляющаго превосходствомъ силъ непріятеля. Турки были уже въ 20-ти шагахъ отъ нашихъ орудій, когда остальныя три курскія роты вступили въ боевую линію. Бросившись стремительно въ штыки, онѣ своимъ неожиданнымъ натискомъ разомъ опрокинули непріятеля и гнали его до самаго городскаго предмѣстья. Но, встрѣченныя здѣсь перекрестнымъ ружейнымъ огнемъ свѣжихъ войскъ, осыпанныя картечными гранатами, храбрыя курскія роты должны были снова отойти къ своей батареѣ, которая продолжала бороться съ многочисленною непріятельскою артилеріею.

Въ углубленномъ ловчинскомъ шоссе курскій баталіонъ собрался, устроился и, при содѣйствіи четырехъ орудій поручика *Прохоровича*, еще два часа удерживалъ наступленіе турокъ. Только тогда, когда уже стемнѣло, свиты Его Величества генералъ-маіоръ *Скобелевъ* началъ отводить эти геройскія войска. Для прикрытія отступленія пришлось назначить—не смотря на то, что мѣстность совершенно не соотвѣтствовала дѣйствіямъ кавалеріи,—кавказскихъ казаковъ; другихъ войскъ не было. Казаки въ послѣдній разъ оттѣснили непріятеля и дали возможность: раненыхъ убрать, а пѣхоту отвести къ д. Кришинѣ. Тамъ, въ десять часовъ вечера, было получено приказаніе генералъ-лейтенанта *князя Шаховскаго* отступить къ Боготу и Пелишату.

Такимъ образомъ, слабый боковой отрядъ въ продолженіе 12 часовъ бился съ непріятелемъ, въ восемь разъ сильнѣйшимъ. Четыре ору-

Digitized by Google

дія поручика *Прохоровича* неустрашимо боролись съ нѣсколькими непріятельскими батареями, дѣйствуя въ сферѣ жаркаго ружейнаго огня. Курскій 3-й баталіонъ, подъ начальствомъ своего молодца-командира маіора *Домбровскаго*, дрался все время съ блистательною храбростью и отступилъ въ такомъ же стройномъ порядкѣ, въ какомъ шелъ въ атаку. Но въ особенности отличилась 3-я стрѣлковая рота со своимъ блистательнымъ командиромъ, штабсъ-капитаномъ *Гурковскимъ*, который съ полною неустрашимостью и хладнокровіемъ былъ цѣлый день впереди своей образцовой роты подъ непрерывнымъ убійственнымъ огнемъ.

Кавказскіе казаки показали себя героями и въ пѣшемъ, и въ конномъ строю. Командиръ бригады, полковникъ *Тутолминъ*, лично направлялъ сотни въ бой и своею распорядительностью и хладнокровіемъ много способствовалъ удержанію позиціи. Достойными помощниками ему были оба полковые командира, полковники *Левисъ* и *Кухаренко;* первый, будучи раненъ, ни на минуту не оставлялъ строя. Кубанскаго полка войсковой старшина *князь Кирканов* отличился какъ начальникъ авангарда. Владикавказско-Осетинскаго полка есаулъ *Астаховъ* блистательно исполнилъ данное ему опасное порученіе разыскать бродъ на р. Видъ. Есаулъ *Пржелекскій* командовалъ тою сотнею, которая своею отважною атакою помогла курскимъ ротамъ отбросить непріятеля въ самыя предмѣстья г. Плевно. Того же полка сотникъ *Шенаевъ* въ послѣдній часъ боя руководилъ соединенною цѣпью Курскаго и Кубанскаго казачьяго полковъ, которая прикрывала уборку раненыхъ.

Приковавъ къ себѣ вниманіе значительныхъ непріятельскихъ силъ, *лѣвый боковой отрядъ* много облегчилъ положеніе войскъ генералъ-лейтенанта *князя Шаховскаго*. Только благодаря дѣйствіямъ этого отряда, войска эти были обезпечены отъ крайне-опасной атаки турокъ во флангъ. Заслуга эта всецѣло принадлежитъ свиты Его Величества генералъ-маіору *Скобелеву*, который своимъ вѣрнымъ и быстрымъ военнымъ глазомѣромъ сразу оцѣнилъ положеніе дѣлъ и выбралъ надлежащій образъ дѣйствій; затѣмъ, своимъ блистательнымъ спокойствіемъ и распорядительностью въ адскомъ огнѣ, своимъ геройскимъ личнымъ примѣромъ воодушевилъ войска и сдѣлалъ ихъ способными на чудеса храбрости. Одна лошадь подъ нимъ была убита, другая ранена. Когда пришло время отступать—свиты Его Величества генералъ-маіоръ *Скобелевъ* слѣзъ съ коня и, вложивъ саблю въ ножны, лично замыкалъ отступленіе, имѣя при себѣ генеральнаго штаба полковника *Паренсова*. Послѣдній состоялъ все время при немъ въ первой линіи и, по свидѣ-

Digitized by Google

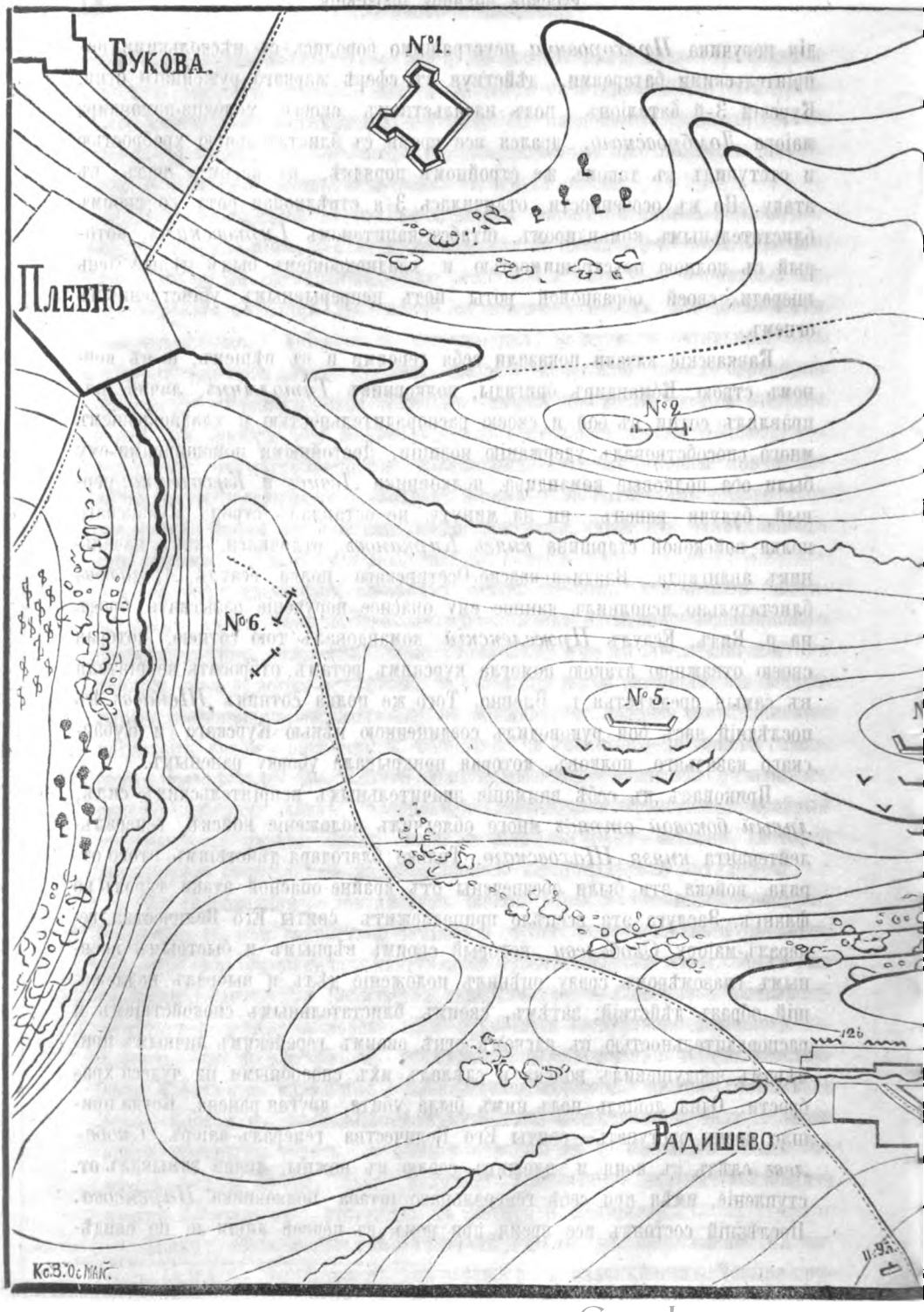


Digitized by Google

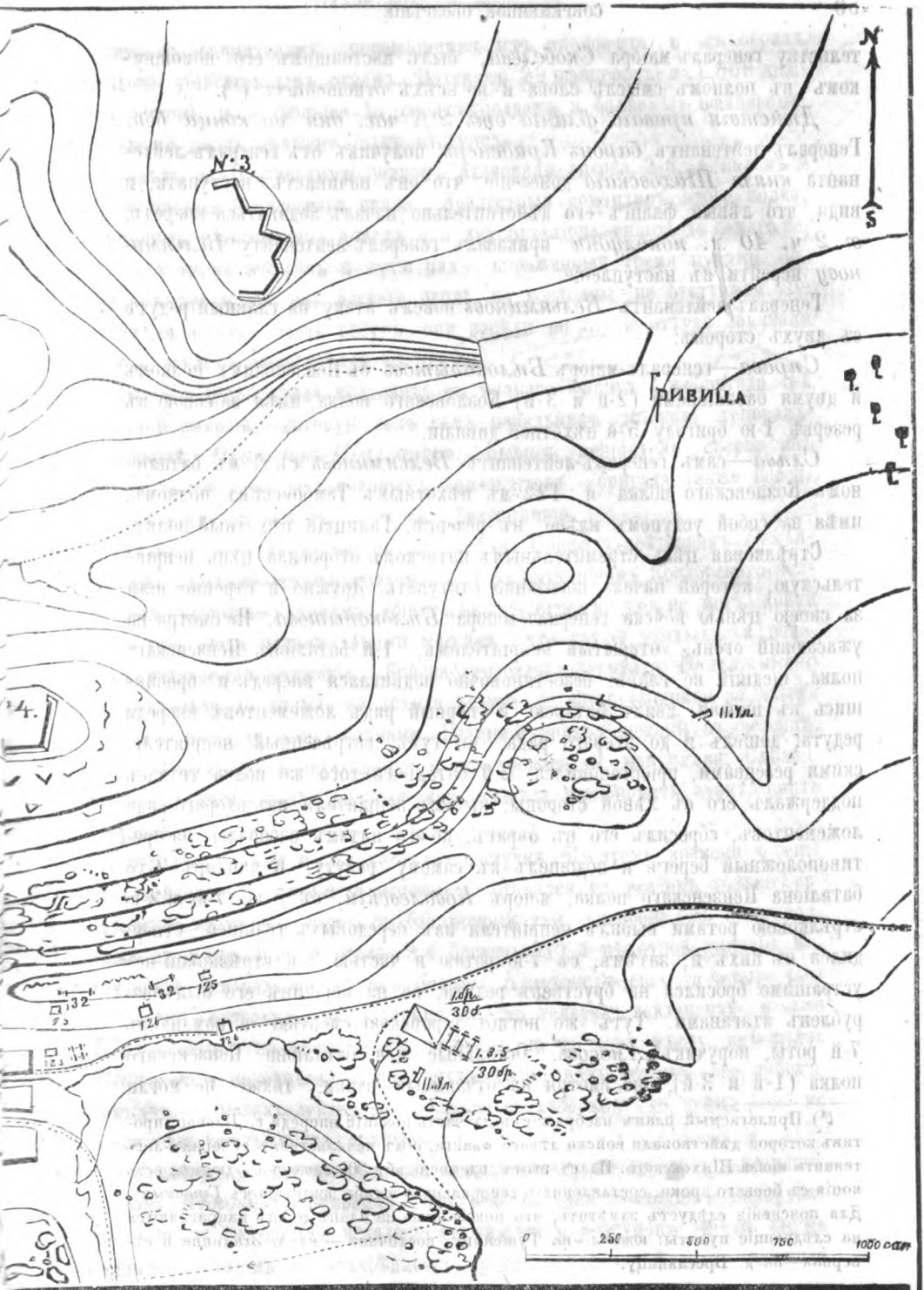


Digitized by Google

тельству генералъ-маіора *Скобелева*, былъ настоящимъ его помощникомъ въ полномъ смыслѣ слова и во всѣхъ отношеніяхъ (1).

*Дѣйствія праваго фланга отъ 2½ час. дня до конца боя.* Генералъ-лейтенантъ *баронъ Криденеръ*, получивъ отъ генералъ-лейтенанта *князя Шаховскаго* донесеніе, что онъ начинаетъ наступать, и видя, что лѣвый флангъ его дѣйствительно началъ подаваться впередъ, *въ 2 ч. 40 м. пополудни* приказалъ генералъ-лейтенанту *Вельяминову* перейти въ наступленіе.

Генералъ-лейтенантъ *Вельяминовъ* повелъ атаку на главный редутъ съ двухъ сторонъ:

*Справа*—генералъ-маіоръ *Бѣлокопытовъ* съ Пензенскимъ полкомъ и двумя баталіонами (2-й и 3-й) Козловскаго полка, имѣя за собою въ резервѣ 1-ю бригаду 5-й пѣхотной дивизіи.

*Слѣва*—самъ генералъ-лейтенантъ *Вельяминовъ* съ 1-мъ баталіономъ Козловскаго полка и 122-мъ пѣхотнымъ Тамбовскимъ полкомъ, имѣя за собой уступомъ влѣво, въ резервѣ, Галицкій пѣхотный полкъ.

Стрѣлковая цѣпь стремительнымъ натискомъ отбросила цѣпь непріятельскую, которая начала поспѣшно отступать. Дружно и стройно шли за своею цѣпью войска генералъ-маіора *Бѣлокопытова*. Не смотря на ужасающій огонь, открытый непріятелемъ, 1-й баталіонъ Пензенскаго полка, шедшій во главѣ, безостановочно подвигался впередъ и, бросившись въ штыки, взялъ батарею и первый рядъ ложементовъ впереди редута; дошелъ и до втораго ряда, но тутъ, встрѣченный непріятельскими резервами, пріостановился. 2-й баталіонъ того же полка тотчасъ поддержалъ его съ лѣвой стороны; выбилъ непріятеля изъ втораго ряда ложементовъ, сбросилъ его въ оврагъ, по его пятамъ взобрался на противоположный берегъ и подошелъ къ самому редуту. Командиръ 2-го баталіона Пензенскаго полка, маіоръ *Ковалевскій*, съ 5-ю, 7-ю и 2-ю стрѣлковою ротами выбилъ непріятеля изъ передовыхъ траншей, утвердился въ нихъ и, затѣмъ, съ 7-ю ротою и частью 2-й стрѣлковой неустрашимо бросился на брустверъ редута, но на вершинѣ его былъ изрубленъ ятаганами. Тутъ же погибъ геройскою смертью и командиръ 7-й роты, поручикъ *Амосовъ*. Остальные два баталіона Пензенскаго полка (1-й и 3-й), не смотря на отчаянныя атаки, также не могли

(1) Прилагаемый планъ изображаетъ ту часть позиціи впереди г. Плевно, противъ которой дѣйствовали войска лѣваго фланга, подъ начальствомъ генералъ-лейтенанта князя Шаховскаго. Планъ этотъ, въ масштабѣ 500 саженъ въ дюймѣ, есть копія съ боеваго кроки, составленнаго генеральнаго штаба капитаномъ *Гущинымъ*. Для поясненія слѣдуетъ замѣтить, что показанныя на планѣ дороги направляются на слѣдующіе пункты: южная—на Тушеницу, восточная — на д. Згалинде и сѣверная—на д. Бреслянницу.

Digitized by Google

сладить съ непріятелемъ, поражавшимъ ихъ съ фронта и съ обоихъ фланговъ убійственнымъ огнемъ. Потерявъ 29 офицеровъ и 1,006 нижнихъ чиновъ, т. е. больше $^1/_3$ своихъ солдатъ и болѣе $^1/_2$ офицеровъ, Пензенскій полкъ долженъ былъ отступить.

Вслѣдъ за Пензенскимъ полкомъ атаковали сперва 2-й, а потомъ и 3-й баталіоны Козловскаго полка. Доблестный командиръ этого полка, полковникъ *Степановъ*, довелъ эти два баталіона вплоть до самаго редута, спустился въ ровъ и тутъ палъ, пораженный тремя пулями. Замертво вынесли его изъ адскаго огня; но козловцы не отступили. Не будучи въ силахъ взять редутъ, они засѣли во рву и оттуда завязали съ непріятелемъ перестрѣлку въ упоръ.

Въ это время стала подходить съ праваго фланга 1-я бригада 5-й пѣхотной дивизіи, которую велъ самъ начальникъ дивизіи, генералъ-лейтенантъ *Шильдеръ-Шульднеръ*. Выбивъ непріятеля сперва изъ оврага, потомъ изъ-за передовыхъ ложементовъ, бригада также бросилась въ атаку на редутъ, но также безуспѣшно.

Атака *слѣва* также не имѣла успѣха. Генералъ-лейтенантъ *Вельяминовъ*, съ Тамбовскимъ полкомъ и 1-мъ баталіономъ Козловскаго полка, былъ встрѣченъ такимъ убійственнымъ огнемъ, что не могъ дойти до редута; люди падали такими массами, что груды убитыхъ и раненыхъ затрудняли движеніе. Войска генералъ-лейтенанта *Вельяминова* дошли только до холма, не доходя редута, и, остановившись за этимъ холмомъ, открыли огонь залпами. Галицкій полкъ, шедшій въ резервѣ, также вошелъ въ боевую линію и пристроился къ ней слѣва. Сдѣланная послѣ этого новая энергическая попытка возобновить атаку опять не удалась.

Это было около шести часовъ пополудни. Къ этому времени у генералъ-лейтенанта *барона Криденера* оставался въ резервѣ только Серпуховскій пѣхотный полкъ съ батареею и три эскадрона съ 4-мя конными орудіями. Другой полкъ 2-й бригады 30-й пѣхотной дивизіи, Коломенскій, генералъ-лейтенантъ *баронъ Криденеръ* еще въ четыре часа пополудни отправилъ на подкрѣпленіе къ генералъ-лейтенанту *князю Шаховскому;* но полкъ этотъ прибылъ не къ тому мѣсту, гдѣ *князь Шаховской* находился, а примкнулъ къ правому флангу его войскъ, такъ что генералъ-лейтенантъ *князь Шаховской* до конца боя не зналъ, что этотъ полкъ прибылъ.

Кромѣ того, уже послѣ шести часовъ пополудни, генералъ-лейтенантъ *баронъ Криденеръ* направилъ изъ резерва одинъ баталіонъ Серпуховскаго полка съ однимъ эскадрономъ рижскихъ драгуновъ и съ двумя конными орудіями на подкрѣпленіе крайняго праваго фланга, который

Digitized by Google

началъ уже подаваться назадъ, но, благодаря своевременному прибытію этихъ подкрѣпленій, удержался. Въ общемъ резервѣ осталось послѣ этого только два баталіона и два эскадрона съ двумя орудіями.

Наконецъ, съ приближеніемъ солнечнаго заката, генералъ-лейтенантъ *баронъ Криденеръ* приказалъ еще разъ атаковать редутъ, пославъ на подкрѣпленіе сперва двѣ, а потомъ еще три роты Серпуховскаго полка. Атака была возобновлена *еще два раза*, но все-таки безуспѣшно. Послѣдній разъ войска велъ на штурмъ командиръ 2-й бригады 30-й пѣхотной дивизіи, генералъ-маіоръ *Божеряновъ*, который и былъ раненъ во 100 шагахъ не доходя редута.

Наступила совершенная темнота, а между тѣмъ, около редута все еще кипѣлъ бой. Все время раздавались выстрѣлы и крики «ура!» это наши храбрыя войска дѣлали послѣднія отчаянныя попытки овладѣть редутомъ. По временамъ даже казалось, вслѣдствіе постепеннаго удаленія стрѣльбы, что эти геройскія усилія увѣнчиваются успѣхомъ. Но это была напрасная надежда: спустя нѣкоторое время, усиленная канонада и перестрѣлка снова начинали приближаться.

Видя совершенную безполезность дальнѣйшихъ усилій, особенно въ темнотѣ, генералъ-лейтенантъ *баронъ Криденеръ* приказалъ начать отступленіе, поручивъ генералъ-лейтенанту *Вельяминову* вывести изъ боя войска, оставшіяся около редута. Для прикрытія отступленія онъ выставилъ на позицію: 1) оставшійся у него резервъ—одинъ баталіонъ Серпуховскаго полка и эскадронъ чугуевскихъ улановъ съ двумя орудіями; 2) Галицкій пѣхотный полкъ, какъ пострадавшій менѣе другихъ, и 3) Воронежскій пѣхотный полкъ, который до тѣхъ поръ находился на переправѣ въ Систовѣ и только къ ночи подошелъ въ д. Турскій-Трестеникъ.

Обозы были отправлены въ Болгарени. Раненые, доставленные до начала отступленія на перевязочный пунктъ, были къ этому времени всѣ перевязаны и уложены на подводы, благодаря хладнокровію и распорядительности доктора *Кехера*, подававшаго вмѣстѣ съ другими врачами медицинскую помощь раненымъ подъ ружейнымъ огнемъ.

Войска, оставшіяся около редута, только къ утру 19-го іюля удалось вывести оттуда. Всю ночь тамъ шла перестрѣлка и лишь къ 11-ти часамъ утра всѣ были собраны у дд. Турскій-Трестеникъ и Карагачъ-Болгарскій.

*Дѣйствія лѣваго фланга отъ 2½ часовъ дня до конца боя. На лѣвомъ флангѣ* войска генералъ-лейтенанта *князя Шаховскаго* начали атаку въ 2½ часа пополудни.

Генералъ-маіоръ *Горшковъ*, получивъ приказаніе двинуться впе-

Digitized by Google

редъ, усилилъ огонь батарей и направилъ 125-й Курскій и 126-й Рыльскій полки на турецкія укрѣпленія № 4-го и № 5-го. Стрѣлки, выйдя изъ кустовъ, встрѣчены были сильнѣйшимъ огнемъ турокъ, засѣвшихъ въ ровикахъ, въ глубокихъ траншеяхъ въ три и четыре ряда. Наша цѣпь начала сгущаться; сблизившись съ непріятелемъ, бросилась въ атаку на ровики и выбила оттуда турокъ въ траншеи. Изъ траншей турки встрѣтили насъ снова убійственнымъ и непрерывнымъ огнемъ. Не смотря на огромныя потери, стремительность атаки Рыльскаго и Курскаго полковъ заставила турокъ сдать траншеи и отойти къ укрѣпленіямъ.

Послѣ новаго ожесточеннаго рукопашнаго боя, Рыльскій полкъ, подъ командою подполковника *Каменоградскаго*, овладѣлъ укрѣпленіемъ № 4-го, а Курскій полкъ, подъ начальствомъ полковника *Ракуза*, нѣсколько позднѣе, овладѣлъ укрѣпленіемъ № 5-го. Кромѣ невообразимо-сильнаго фронтальнаго огня съ батарей, полки эти терпѣли большой уронъ отъ фланкирующей ихъ батареи № 6-го и боковыхъ стрѣлковыхъ цѣпей, густо занявшихъ виноградники по скату горы, на которой находится эта батарея.

Съ укрѣпленія № 4-го турки успѣли увезти 10 орудій; а два достались въ руки Рыльскому полку.

Вообще атака 125-го Курскаго полка была особенно трудна и заслуживаетъ особеннаго вниманія, такъ какъ мѣстность передъ укрѣпленіемъ № 5-го не представляетъ вовсе закрытій; непосредственно за гребнемъ этого укрѣпленія внезапно появились предъ храбрецами сплошныя линіи турецкой пѣхоты, открывшія съ разстоянія 200—300 шаговъ невѣроятной силы огонь, подобный дѣйствію десятковъ картечницъ. Упираясь уже на укрѣпленіе № 4-го, которое ранѣе занялъ Рыльскій полкъ, правый флангъ Курскаго съ ротами Рыльскаго полка двигался впередъ; лѣвый же флангъ Курскаго полка задержался. Но въ это время подошелъ, своевременно направленный изъ резерва, 1-й баталіонъ Шуйскаго полка, имѣя во главѣ своего командира, полковника *барона Каульбарса*.

Батареи нашего лѣваго фланга были выдвинуты нѣсколько впередъ, и на самый лѣвый флангъ ихъ приведена была 5-я батарея 30-й артилерійской бригады. Свѣжія подкрѣпленія эти дали возможность Курскому полку окончательно овладѣть укрѣпленіемъ № 5-го, съ котораго турки успѣли увезти орудія, и послѣ того весь боевой порядокъ принялъ направленіе нѣсколько правымъ флангомъ впередъ.

Во время этой славной атаки истинными героями вели себя начальники всѣхъ названныхъ частей: генералъ-маіоръ *Горшковъ*, тутъ, какъ и потомъ до самаго конца боя, съ поразительнымъ хладнокровіемъ

Digitized by Google

распоряжался дѣйствіями своей бригады, по временамъ выѣзжая въ цѣпь для воодушевленія людей. Подъ полковникомъ *Ракуза* убиты двѣ лошади, но онъ ни на минуту не покидалъ своего поста, хладнокровно распоряжаясь въ самомъ страшномъ огнѣ.

Храбрый полковникъ *баронъ Каульбарсъ*, шедшій во главѣ 1-го баталіона своего полка, лихо ввелъ его въ дѣло, но первыми же выстрѣлами былъ смертельно раненъ и, умирая, запретилъ нести себя, отправляя людей впередъ. Командующій Рыльскимъ полкомъ, подполковникъ *Каменоградскій*, контуженный и получившій легкую рану, продолжалъ доблестно руководить полкомъ, оставаясь все время боя въ строю.

Въ такомъ положеніи дѣло было около 5-ти часовъ пополудни, когда получено было увѣдомленіе генерала *Криденера* о посылкѣ имъ подкрѣпленія въ составѣ одного полка съ батареею. Въ разсчетѣ на этотъ резервъ и въ виду сильныхъ подкрѣпленій, полученныхъ турками изъ Плевно, съ которыми они стали насѣдать на нашъ правый флангъ, былъ двинутъ на усиленіе праваго фланга 2-й, а скоро за нимъ и 3-й баталіоны Шуйскаго полка, такъ что въ резервѣ оставался одинъ Ярославскій полкъ. Для подкрѣпленія праваго же фланга слущена была въ долину сперва 3-я батарея 30-й артилерійской бригады и поставлена восточнѣе бывшаго турецкаго укрѣпленія № 4-го. Потомъ къ ней же пристроилась 3-я батарея 32-й артилерійской бригады. Этими мѣрами удалось отбросить противника отъ нашаго праваго фланга.

Въ тоже время напоромъ свѣжихъ турецкихъ силъ на нашъ лѣвый флангъ войска, такъ дорого добывшія здѣсь побѣду и подавшіяся впередъ лощиною до мельницъ впереди Плевно, принуждены были остановиться; чтобы ихъ поддержать, введенъ былъ въ бой 1-й баталіонъ Ярославскаго полка.

Снова нашъ лѣвый флангъ подался впередъ подъ личнымъ начальствомъ генералъ-маіора *Горшкова*, который довелъ его снова до мельницъ, гдѣ и засѣли крѣпко двѣ роты.

Турки вновь вывели подкрѣпленія и съ обоихъ фланговъ начали обскакивать насъ небольшими частями кавалеріи. Уже темнѣло. Лѣвый флангъ былъ подкрѣпленъ еще баталіономъ Ярославскаго полка; на самый крайній лѣвый флангъ позиціи, почти въ упоръ и во флангъ турецкимъ массамъ, поставлена 5-я батарея 30-й артилерійской бригады, а генералъ Скобелевъ въ тоже время предпринялъ всѣми силами своими послѣднюю атаку къ Плевно. Въ виду наступленія темноты, истощенія силъ войскъ, дравшихся цѣлый день, и, наконецъ, сильныхъ потерь

Digitized by Google

убитыми и ранеными, рѣшено было отступить на первоначальную позицію, на высоты впереди д. Радишево.

Отступленіе было совершено въ порядкѣ; но, къ сожалѣнію, взятыя на батареѣ № 5-го два турецкихъ орудія пришлось бросить, ограничившись лишь порчею ихъ; люди были слишкомъ истощены боемъ, чтобы тащить ихъ за собой.

Переночевавъ у д. Радишево, войска лѣваго фланга отошли, 19-го іюля, утромъ, къ д. Порадимъ, никѣмъ не преслѣдуемыя.

Войска дрались съ отчаянной храбростью подъ адскимъ огнемъ, и только громадный перевѣсъ силъ противника и наступленіе ночи побудили наши войска отойти на первоначальную позицію. Возобновить бой на слѣдующій день было невозможно, въ виду крайняго истощенія силъ войскъ и отсутствія резерва: все было введено въ огонь.

Особенно отличились на лѣвомъ флангѣ слѣдующія лица: командиръ 1-й бригады 32-й пѣхотной дивизіи, генералъ-маіоръ *Горшковъ*, который началъ бой, овладѣлъ высотами, достигъ почти предмѣстья города Плевно, находился постоянно въ огнѣ и своимъ примѣромъ воодушевлялъ войска; а въ концѣ боя, начальствуя аріергардомъ, собралъ отставшихъ и раненыхъ и лично вывелъ отрядъ, занимавшій плевенскія мельницы,— ночью, окруженный со всѣхъ сторонъ непріятелемъ.

Начальникъ артилеріи 11-го корпуса, генералъ-маіоръ *Калмыковъ*, лично управлявшій дѣйствіемъ батарей, особенно въ послѣднія трудныя минуты боя.

Начальникъ штаба 11-го корпуса полковникъ *Бискупскій*, который произвелъ передъ боемъ личную рекогносцировку той части непріятельской позиціи, которую лѣвому флангу приходилось атаковать; лично ввелъ въ бой передовыя войска; во время боя самъ ставилъ батареи; а во время отступленія—быстро и искусно привелъ въ исполненіе всѣ приказанія генералъ-лейтенанта князя Шаховскаго и до конца остался при войскахъ, прикрывавшихъ отступленіе.

Командиръ 125-го пѣхотнаго Курскаго полка, полковникъ *Ракуза*, который со своимъ полкомъ первымъ вступилъ въ бой, цѣлый день былъ впереди и своимъ спокойствіемъ, храбростью и распорядительностію много содѣйствовалъ взятію высотъ, сохранивъ полкъ въ порядкѣ до конца дѣла.

126-го пѣхотнаго Рыльскаго полка подполковникъ *Каменоградскій*, принявшій полкъ на полѣ сраженія и въ теченіе всего дня служившій ему примѣромъ храбрости и распорядительности.

Офицеры генеральнаго штаба, подполковники: графъ *Келлеръ* и *Веригинъ* и капитаны: *Гущинъ* и *Пневскій*, отличались неутомимою

Digitized by Google

дѣятельностью и безстрашіемъ при отдачѣ приказаній въ самой стрѣлковой цѣпи, причемъ каждому изъ нихъ приходилось лично вводить въ бой присылаемыя подкрѣпленія.

Командиръ 126-пѣхотнаго Рыльскаго полка полковникъ *Саранчовъ*, контуженный осколкомъ гранаты въ самомъ началѣ боя.

Командующій 30-ю артилерійскою бригадою полковникъ *Свиньинъ*, раненый оставался въ строю до конца боя и командующій 32-ю артилерійскою бригадою, полковникъ *Скворцовъ*.

Командиръ 4-й батареи 32-й артилерійской бригады, будучи тяжело раненъ, тоже до конца боя не оставлялъ своего поста.

Первыми ввобрались на непріятельскія укрѣпленія: 125-го пѣхотнаго Курскаго полка ротные командиры: 1-й роты, капитанъ *Михайловъ*, и 3-й роты, поручикъ *Ходаковскій*; 126-го пѣхотнаго Рыльскаго полка: командующій 4-й ротой капитанъ *Александровъ* и командиръ 3-й стрѣлковой роты штабсъ-капитанъ *Сачава*.

---

На другой день, 19-го іюля, войска наши окончательно расположились на тѣхъ же позиціяхъ, на которыхъ ночевали передъ атакою. Турки не рѣшились преслѣдовать: 18-го іюля, впрочемъ, было и невозможно; такъ какъ за совершенною темнотою они и не могли видѣть отступленія нашихъ войскъ, тѣмъ болѣе, что вплоть до утра 19-го все еще продолжалась перестрѣлка около редута. Но и въ послѣдующіе дни войска совершенно спокойно отдохнули, устроились, къ 22-му іюля отправили всѣхъ своихъ раненыхъ и укомплектовались.

21-го и 22-го іюля Его Императорское Высочество Главнокомандующій изволилъ объѣхать всѣ войска, участвовавшія въ сраженіи и нашелъ ихъ въ такомъ отличномъ видѣ и порядкѣ, въ такомъ веселомъ, молодецкомъ духѣ, въ какомъ трудно было ожидать найти войска, перенесшія такое тяжкое испытаніе. Русскія войска послѣ плевненской неудачи доказали, что въ нихъ живетъ та свойственная имъ однимъ особенность, которая болѣе всего ихъ прославила; они не только не падаютъ духомъ послѣ неудачи, но еще болѣе въ ней закаляются и съ удвоенною энергіею готовы вновь помѣряться силами съ врагомъ.

---

Неудачный исходъ Плевненскаго сраженія отразился на другой день въ самомъ дальнемъ тылу. 19-го іюля, въ 12½ часовъ утра, партія раненыхъ, слѣдовавшихъ изъ Болгарени черезъ Систовъ, разсказала тамъ о нашемъ отступленіи, о громадныхъ потеряхъ и о томъ, что, по слухамъ, другая партія раненыхъ была атакована на пути турецкою кавалеріею, что часть раненыхъ попала въ плѣнъ и что турки идутъ

Digitized by Google

вслѣдъ за ними. Разсказъ этотъ произвелъ сильное впечатлѣніе на жителей; кому-то показалось, что турки близко отъ Систова; закричали, что «идутъ турки», затѣмъ, пьяный казакъ на неосѣдланной лошади поскакалъ къ мосту съ крикомъ: «турки идутъ въ Систовъ». Онъ былъ немедленно арестованъ, но всѣ переправлявшіеся и ожидавшіе у моста интендантскіе транспорты съ пустыми повозками всполошились и бросились къ мосту; туда же начали сбѣгаться жители города Систова, нижніе чины транспортовъ и вновь формируемыхъ дружинъ болгарскаго ополченія; все навалило на мостъ; напоръ былъ такъ силенъ, что не было силы удержать бѣгущихъ. Тѣ, которые попали на мостъ съ повозками, неслись по немъ во весь духъ: появились на мосту жители Систова, солдаты, женщины, все это на лошадяхъ, на ослахъ неслось на румынскій берегъ. Начальникъ войскъ у переправы, генералъ-маіоръ Рихтеръ, немедленно приказалъ во чтобы то ни стало, хотя бы силою оружія, остановить напирающихъ на мостъ. На сѣверномъ мосту это удалось сдѣлать скоро, но на южномъ (съ болгарскаго берега на островъ); пришлось опрокинуть нѣсколько повозокъ, забарикадировавъ дорогу для спасенія моста. Въ это время пришло извѣстіе отъ исправляющаго должность коменданта Систова, 53-го пѣхотнаго Волынскаго полка маіора Подгурскаго, что турокъ вовсе нѣтъ и что тревога фальшивая; это немного успокоило собравшихся у моста на румынскомъ берегу. Вслѣдъ затѣмъ генералъ-маіоръ Рихтеръ прибылъ самъ къ мосту у болгарскаго берега, приказалъ энергически дѣйствовать противъ бѣгущихъ и сдѣлалъ еще нѣкоторыя распоряженія относительно моста; убѣдившись, что первый страхъ прошелъ, онъ разрѣшилъ пропускать по мосту только порожнія транспортныя повозки, которыя должны были грузиться въ Зимницѣ. Потомъ генералъ-маіоръ Рихтеръ поѣхалъ въ Систово, гдѣ усиліями и отличною распорядительностью маіора Подгурскаго были уже немного успокоены жители города и приведены въ порядокъ транспорты и разныя команды и учрежденія въ городѣ; но паника была еще такъ сильна, что отцы соглашались остаться въ городѣ, но женъ и дѣтей своихъ отправляли къ мосту; наконецъ, генералъ-маіору Рихтеру удалось ихъ успокоить.

Въ то время, когда часть жителей бѣжала къ мосту, нѣкоторые бросились къ лодкамъ, находящимся въ Систовѣ, и переправились въ Зимницу, причемъ было нѣсколько несчастныхъ случаевъ: двое дѣтей утонуло. На мосту былъ только одинъ несчастный случай: женщина съ ребенкомъ упали съ моста въ воду, но были спасены понтонерами.

Въ Систовѣ генералъ-маіоръ Рихтеръ засталъ всѣ войска на



Digitized by Google

укрѣпленной позиціи кругомъ города. Осмотрѣвъ ихъ, генералъ-маіоръ Рихтеръ приказалъ имъ оставаться на позиціи для окончательнаго успокоенія жителей.

Въ часъ пополудни паника распространилась въ городѣ Зимницѣ. Туда уже пришли извѣстія, что турки взяли мостъ, двигаются на Зимницу и на четырехъ пароходахъ перевозятъ войска съ праваго берега на лѣвый (1). Все населеніе бросилось изъ города. Въ госпиталѣ легко раненые и вообще кто могъ стали уходить по разнымъ дорогамъ на Александрію, Бею и Бригадиръ, и по всему пути распространяли панику. Тотчасъ были посланы по всѣмъ дорогамъ надежные казаки съ офицерами, чтобы успокоить, главнѣйшимъ образомъ, подводчиковъ, которые везли провіантъ для войскъ и понудить ихъ спокойно продолжать путь.

Мало по малу все успокоилось. Главнымъ образомъ жители были успокоены видомъ войскъ, спокойно стоявшихъ на позиціи, а также отличною распорядительностью и присутствіемъ духа маіора Подгурскаго, который энергически остановилъ распространеніе паники и первый распорядился высылкою на позицію войскъ.

---

## ВОЕННЫЯ ДѢЙСТВІЯ ВЪ АЗІЯТСКОЙ ТУРЦІИ.

### I.

### Описаніе военныхъ дѣйствій Кобулетскаго отряда (по 16-е мая).

*(Съ чертежомъ).*

Послѣ Хуцубанскаго боя, 29-го апрѣля, съ ранняго утра 30-го апрѣля, рабочіе отъ частей пѣхоты и саперы приступили къ возведенію на Хуцубанскомъ курганѣ укрѣпленія подлѣ церкви, названнаго «денибековскимъ», и къ разработкѣ дорогъ на позиціи. Затѣмъ, была произведена рекогносцировка мѣстности впереди лѣваго фланга нашей позиціи.

Утромъ, 1-го мая, командующій войсками объѣхалъ войска, участвовавшія въ Хуцубанскомъ бою, благодарилъ ихъ за молодецкое дѣло и передалъ имъ благодарность Его Высочества Главнокомандующаго. Послѣ того, на денибековскомъ курганѣ, на развалинахъ древняго православ-

(1) Въ это время дѣйствительно партія плѣнныхъ турокъ, шедшая изъ Никополя и Тырнова, подходила на переправу, а другая партія, еще ранѣе находившаяся въ Зимницѣ, была выведена на базаръ для покупокъ.

Digitized by Google

наго храма, былъ отслуженъ молебенъ, послѣ котораго отличившимся нижнимъ чинамъ розданы знаки Военнаго ордена.

Затѣмъ, саперы и команда отъ войскъ занимались постройкою укрѣпленій на позиціи Хущубани и прокладкою дорогъ. Въ то же время была произведена рекогносцировка къ сторонѣ горы Самеба.

7-го мая было получено извѣстіе о взятіи Ардагана. Вѣсть объ этомъ славномъ подвигѣ нашихъ войскъ была встрѣчена радостнымъ крикомъ «ура», при звукахъ народнаго гимна и пушечной пальбѣ. Съ открытіемъ послѣдней, турецкій фрегатъ, выйдя изъ-за Цихисдзирскаго мыса, открылъ огонь, но снаряды его далеко не достигали мѣста расположенія нашихъ войскъ.

9-го мая войска заняли укрѣпленную Хущубанскую позицію, и съ 10-го по 16-е мая дѣятельно занимались постройкою укрѣпленій на высотахъ, устроивали сообщеніе съ нашею позиціею на Муха-эстате, дѣлали просѣки въ лежащихъ впереди лѣсахъ, для доставленія надлежащаго обстрѣла орудіямъ, и производили рекогносцировки окружающей мѣстности, ведя все время на передовыхъ постахъ перестрѣлку съ непріятелемъ.

Послѣ взятія Хущубанскихъ высотъ, прежде чѣмъ двинуться впередъ, необходимо было оградить наши сообщенія отъ воинственныхъ и хорошо вооруженныхъ (скорострѣльными ружьями) жителей Нагорной Кобулетіи, которые угрожали флангу и тылу нашего расположенія. Такъ какъ переговоры съ наиболѣе вліятельными жителями Кобулетіи могли затянуться на долгое время, то предположено было занять высоты Самеба, чтобы, такимъ образомъ, ближе придвинуться къ Цихисдзири и, вмѣстѣ съ тѣмъ, отрѣзать кобулетцевъ отъ турокъ.

Для исполненія этихъ цѣлей составлены были двѣ колонны, подъ общимъ начальствомъ флигель-адъютанта полковника *Гурчина*: правая, подъ командою командира 1-го Пластунскаго баталіона, подполковника *Козелкова* (1-й Пластунскій баталіонъ, семь ротъ Севастопольскаго полка, двѣ сотни 1-й пѣшей Гурійской дружины и 1-я рота 2-го Сапернаго баталіона, при двухъ взводахъ 6-й батареи 41-й артилерійской бригады; всего 14 ротъ при четырехъ орудіяхъ) и лѣвая, подъ начальствомъ маіора *князя Меликова* (4-й Кавказскій стрѣлковый баталіонъ, двѣ сотни 1-й пѣшей Гурійской дружины и одна рота Ленкоранскаго полка; всего семь ротъ при двухъ горныхъ орудіяхъ). При правой колоннѣ находился флигель-адъютантъ полковникъ *Гурчинъ*, а при лѣвой начальникъ штаба отряда полковникъ *Казбекъ*. Для производства демонстраціи на правомъ флангѣ и для поддержки артилерійскимъ огнемъ наступленія нашихъ войскъ при переправѣ черезъ р. Кин-

Digitized by Google

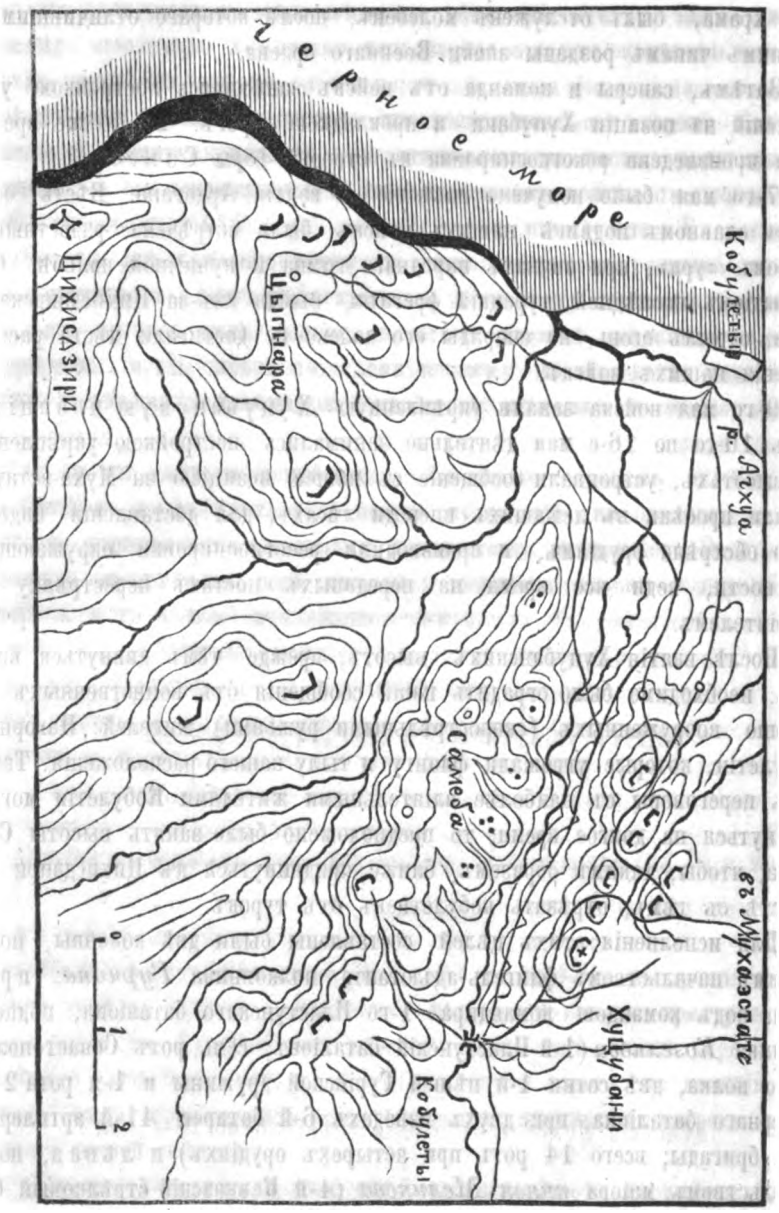


триши и занятіи высотъ, была составлена особая колонна, подъ начальствомъ полковника *Войно-Оранскаго* (1-й Кавказскій стрѣлковый баталіонъ, 4-й баталіонъ Ленкоранскаго полка, 1-я батарея 41-й артилерійской бригады, дивизіонъ 3-й батареи той же бригады и 2-я батарея 19-й артилерійской бригады).

Digitized by Google

16-го мая, въ три часа утра, правая колонна, выступивъ съ денибекова кургана, благодаря образцовой тишинѣ и скрытности движенія, переправилась черезъ р. Кинтриши въ бродъ, не будучи замѣчена непріятелемъ, и, застигнувъ его врасплохъ, послѣ непродолжительной перестрѣлки, дружнымъ натискомъ опрокинула турокъ и заняла высоты Самеба (во время перестрѣлки у насъ ранены три человѣка). Тотчасъ по занятіи высотъ, ротою саперовъ, при содѣйствіи рабочихъ отъ другихъ частей, было приступлено къ укрѣпленію позиціи; не смотря на крайне ненастную погоду и на огонь непріятеля, производившаго стрѣльбу изъ двухъ батарей, построенныхъ на ближайшей высотѣ, работы были окончены къ двумъ часамъ по-полудни. Наша артилерія, расположенная на высотахъ Хущубани, поддерживала правую колонну своимъ огнемъ.

Лѣвая колонна, двинувшись съ денибекова кургана вслѣдъ за колонной подполковника Козелкова, дошла безъ выстрѣла до мечети деревни Кобулетъ, гдѣ была встрѣчена жителями, изъявившими, по обѣщанію, свою покорность нашимъ войскамъ. При дальнѣйшемъ движеніи по весьма пересѣченной мѣстности, колонна эта была встрѣчена большими толпами непріятеля, который, укрываясь за мѣстностью, открывалъ по нашимъ войскамъ убійственный огонь, но каждый разъ былъ дружно выбиваемъ изъ своихъ позицій. Эти атаки производились подъ градомъ пуль, по крайне крутымъ скатамъ возвышенностей, размытымъ проливнымъ дождемъ. На высотахъ Зениты колонна остановилась.

Занятіемъ этихъ высотъ мы пріобрѣли угрожающее положеніе относительно враждебной части жителей Кобулета, которые съ этихъ поръ стали толпами приходить въ лагерь.

Потери наши въ этомъ дѣлѣ состояли изъ четырехъ убитыхъ и 26 раненыхъ; въ числѣ раненыхъ былъ поручикъ лейбъ-гвардіи Уланскаго полка Эксанъ-ханъ-Нахичеванскій.

## II.

### Дѣйствія Сухумскаго отряда (съ 6-го по 19-е мая).

Въ прошломъ обзорѣ сообщено, что 4-го мая Сухумскій отрядъ расположился лагеремъ у с. Ольгинскаго.

6-го мая, въ $10^1/_2$ часовъ утра, было получено донесеніе отъ начальника Очемчирскаго округа, что въ этотъ день, съ разсвѣтомъ, три непріятельскихъ военныхъ судна высадили въ Очемчирахъ десантъ, а въ $11^1/_2$ часовъ, что одинъ пароходъ появлялся у Цхубена, а другой—противъ устья р. Кодоръ, и что непріятель вошелъ въ сношенія съ

Digitized by Google

мѣстнымъ абхазскимъ населеніемъ, возмущая его противъ нашей власти.

Въ виду измѣны многочисленнаго населенія Пицундскаго округа и другихъ частей Абхазіи, при господствѣ непріятельскаго флота на Черномъ морѣ, защита прибрежій края признавалась крайне затруднительною, а потому и было признано необходимымъ сосредоточиться на позиціи у с. Ольгинскаго.

Позиція при с. Ольгинскомъ представляла важныя выгоды для обороны противъ сильнѣйшаго непріятеля. Даже и при возстаніи абхазскаго населенія, отрядъ могъ долго оставаться на этой позиціи, хотя для предупрежденія прорывовъ абхазцевъ мелкими партіями, по скаламъ и лѣсамъ, требовалась крайне напряженная и усиленная сторожевая служба. Перестрѣлки происходили по нѣсколько разъ въ сутки, въ разныхъ мѣстахъ, до 6-го мая включительно.

Имѣя въ виду дѣйствовать наступательно, 6-го мая начальникъ Сухумскаго отряда, генералъ-маіоръ *Кравченко*, направилъ изъ с. Ольгинскаго отрядъ (двѣ роты пѣхоты и шесть сотенъ иррегулярной кавалеріи), подъ начальствомъ полковника *князя Шервашидзе*, къ правому берегу р. Можарки. Выйдя изъ ущелья, отрядъ переправился черезъ рѣку, и затѣмъ, 7-го мая направился по правому берегу р. Кодора, черезъ с. Анастасьевское, къ морскому прибрежью, для собранія свѣдѣній о непріятелѣ. У с. Цкиба была встрѣчена и разсѣяна сотнею Сухумскаго полка, подъ начальствомъ поручика *Бата-Эмухвари*, непріятельская партія въ 200 человѣкъ. Затѣмъ, отрядъ дошелъ до Драндскаго монастыря. Послѣ отдыха, *князь Шервашидзе*, раздѣливъ свой отрядъ на двѣ части, направилъ ихъ обратно двумя эшелонами, причемъ войска отряда имѣли нѣсколько горячихъ дѣлъ съ партіями непріятеля, занимавшими выгодныя позиціи по пути слѣдованія нашихъ войскъ; причемъ, наиболѣе горячее дѣло выпало на долю колонны капитана *Тарханъ-Моуравова*, которой пришлось выбивать изъ крѣпкой засады непріятеля, что и исполнено, при пособіи части войскъ, подъ начальствомъ маіора *Красковскаго*, вышедшей въ тылъ непріятелю. Послѣ того, отрядъ *князя Шервашидзе* прибылъ къ переправѣ черезъ р. Кодоръ, у Наа.

8-е и 9-е мая прошли въ мелкихъ стычкахъ съ непріятелемъ. 9-го же получено извѣстіе о намѣреніи непріятеля внезапно напасть на нашъ лагерь, для чего онъ намѣренъ былъ сосредоточиться у с. Александровскаго. Для предупрежденія этого намѣренія, генералъ-маіоръ *Кравченко* направилъ къ Александровскому, въ ночь на 10-е мая, отрядъ (четыре роты пѣхоты, команду охотниковъ, два горныхъ орудія

Digitized by Google

и двѣ сотни), подъ начальствомъ подполковника *Голиховскаго*. Выступивъ съ отрядомъ въ 8½ часовъ вечера 9-го мая, подполковникъ Голиховскій имѣлъ намѣреніе внезапно напасть на непріятеля, для чего избралъ путь, по которому противникъ менѣе всего могъ ожидать нападенія; но непріятель былъ, повидимому, уже предупрежденъ. Не смотря на это, рано утромъ 10-го мая, войска наши дружною атакою выбили его изъ с. Александровскаго и отбросили за р. Келасуры. Исполнивъ порученіе, отрядъ возвратился въ Ольгинское, причемъ выдержалъ нѣсколько схватокъ съ сильными непріятельскими партіями, занимавшими дефиле по пути его слѣдованія.

Вскорѣ затѣмъ, начальникъ Сухумскаго отряда получилъ приказаніе, въ виду высадки сильныхъ отрядовъ непріятеля въ Сухумѣ отступить на лѣвый берегъ р. Кодора.

Вслѣдствіе этого, генералъ-маіоръ *Кравченко*, принимая въ соображеніе какъ мѣстныя условія, такъ равно и необходимость прикрыть отступавшихъ поселенцевъ, избралъ путь на Богадскій мостъ, какъ наиболѣе удаленный отъ моря.

12-го мая войскамъ было приказано, въ виду предстоящаго труднаго горнаго пути, при недостаткѣ перевозочныхъ средствъ, взять съ собою лишь необходимое, а остальное уничтожить и выступить къ Цебельдинскому укрѣпленію.

Войска были направлены тремя колоннами, причемъ въ аріергардъ назначенъ одинъ баталіонъ пѣхоты съ двумя сотнями. По прибытіи въ Цебельдинское укрѣпленіе, было сдѣлано распоряженіе о сформированіи вьючнаго обоза, причемъ имущество, которое нельзя было захватить съ собою, уничтожено.

14-го мая, рано утромъ, войска двинулись на Байсангуровскую поляну. Сначала дорога была удовлетворительна, но съ приближеніемъ къ Джампаламъ она мало-по-малу превратилась въ горную тропу, причемъ отряду приходилось нерѣдко проходить по кручамъ, пролегающимъ надъ отвѣсными обрывами, по одному человѣку. При этомъ, вьюки, скотъ поселенцевъ, сами поселенцы съ ихъ семьями—еще болѣе увеличивали затрудненія движенія. Послѣ весьма затруднительнаго перехода отряда, начальникъ аріергарда, *князь Шервашидзе*, уничтожилъ мостъ чрезъ р. Джампалъ, что было необходимо, такъ какъ непріятель, пользуясь затрудненіями, встрѣченными отрядомъ при движеніи по весьма трудному пути, уже появился передъ аріергардомъ и завязалъ съ нимъ горячую перестрѣлку.

На другой день, 15-го мая, непріятельскія скопища усилились, но были удерживаемы аріергардомъ *князя Шервашидзе*. Между тѣмъ,

Digitized by Google

14-го мая отрядъ прибылъ на Байсангуровскую поляну, гдѣ и расположился на отдыхъ; въ тоже время было приступлено къ разработкѣ дороги до Богадскаго моста, такъ какъ на протяженіи 7½ верстъ, остававшихся до него, она имѣла видъ горной, едва проходимой, лѣпившейся тропы по окраинѣ отвѣсной скалы. Особенныя затрудненія встрѣтилъ отрядъ при слѣдованіи черезъ скалу Пскалъ, гдѣ приходилось развьючивать и на рукахъ переносить тяжести. Для обезпеченія самой переправы, первоначально былъ переправленъ авангардъ, который и прикрылъ мостъ, занявъ позиціи на лѣвомъ берегу р. Кодора. Здѣсь не излишне замѣтить, что Богадскій мостъ, длиною 28 шаговъ и шириною въ аршинъ, былъ перекинутъ съ одного выступа скалистаго берега р. Кодоръ на другой выступъ надъ глубокой трещиной, въ которой течетъ рѣка. Мостъ состоялъ изъ бревна съ настилкою изъ плетня и былъ прикрѣпленъ виноградными лозами къ деревьямъ, растущимъ на берегахъ рѣки. Люди переходили мостъ по одиночкѣ, неся грузы. При этомъ, самая переправа происходила подъ непрерывнымъ дождемъ. Наступившая ночь заставила прекратить эту трудную и опасную операцію.

Съ разсвѣтомъ 16-го мая переправа продолжалась; между тѣмъ, вслѣдствіе сильнаго, непрерывнаго дождя, вода въ рѣкѣ поднялась, что сильно затруднило предположенный перегонъ лошадей и скота отряда черезъ рѣку. Вообще, это дѣло сопровождалось громадными затрудненіями. По переходѣ всѣхъ войскъ — Богадскій мостъ, подъ выстрѣлами уже приблизившагося непріятеля былъ уничтоженъ.

Лишь поздно вечеромъ 17-го мая, послѣ весьма труднаго горнаго перевала Джелагерды, отрядъ собрался на ночлегъ, гдѣ предполагалось ему дать необходимый отдыхъ. Но на другой день, 18-го мая, въ 11 часовъ вечера, генералъ-маіоръ *Кравченко* получилъ донесеніе отъ полковника *Шидловскаго*, находившагося въ с. Ошары (Ашары), что непріятель усилился, занявъ с. Адзюбжъ (на лѣвомъ берегу р. Кодора), завязалъ дѣло съ войсками *князя Микеладзе*, что туда послано подкрѣпленіе, съ которымъ отправился начальникъ кутаисскаго отряда генералъ-маіоръ *Алхазовъ;* при этомъ онъ, въ виду возможнаго усиленія непріятеля и слуха о высадкѣ въ тылу, просилъ еще подкрѣпленій.

Вслѣдствіе этого, черезъ часъ, приказано было отряду (шесть ротъ пѣхоты при четырехъ орудіяхъ) двинуться по дорогѣ на Адзюбжъ, а въ четыре часа утра 19-го мая туда выступили и остальныя войска.

Около восьми часовъ утра, половина войскъ прибыла къ Джгердинской полянѣ, гдѣ начальникъ отряда получилъ извѣстіе, что

Digitized by Google

непріятель, завязавшій дѣло у Адзюбжа, перешелъ на первый берегъ р. Кодора.

Получивъ это извѣстіе, генералъ-маіоръ *Кравченко* остановилъ свой измученный отрядъ близъ Джгерды, гдѣ вскорѣ получилъ приказаніе безотлагательно прибыть въ Окумъ, лежащій на большой дорогѣ изъ Сухума въ Кутаисъ, въ 60 верстахъ на юго-востокъ отъ р. Кодора.

Такимъ образомъ, въ періодъ времени съ 3-го по 18-е мая, не смотря на самыя неблагопріятныя во всѣхъ отношеніяхъ условія, среди возмутившагося населенія и сильнаго непріятеля, при обязанности прикрывать поселенцевъ и больныхъ (1), сухумскій отрядъ успѣлъ нанести нѣсколько чувствительныхъ пораженій непріятелю и совершить движеніе по весьма гористой мѣстности, по тропинкамъ, черезъ горныя рѣки и перевалы, въ ненастную дождливую погоду, при перестрѣлкѣ съ непріятелемъ.

## III.

### Дѣйствія въ Черноморскомъ округѣ (съ 7-го по 21-е мая).

Въ виду нападенія турецкаго флота на Адлеръ, начальникъ Черноморскаго округа и отряда, генеральнаго штаба полковникъ *Шелковниковъ*, 7-го мая, сдѣлалъ распоряженіе объ усиленіи находившихся тамъ войскъ. Вслѣдствіе этого, туда были немедленно отправлены: сотня пластуновъ изъ Сандрипша и стрѣлковая рота 2-го Кавказскаго линейнаго баталіона, что и было исполнено 8-го мая. Въ этотъ же день было приказано подполковнику *Малову* занять горную дорогу отъ р. Маходыря, на посту Ахштырь, по которой абхазцы намѣревались зайти въ тылъ расположенія войскъ, находившихся въ Адлерѣ.

10-го мая, въ девять часовъ вечера, съ Сочинской горы были усмотрѣны три большихъ непріятельскихъ судна, направлявшихся къ нашимъ берегамъ со стороны Гагры.

Въ началѣ 11-го часа непріятель открылъ усиленный огонь по Адлеру. Вслѣдъ затѣмъ, на подкрѣпленіе команды подполковника Малова была направлена рота 2-го Кавказскаго линейнаго баталіона и часть казаковъ, но на пути слѣдованія этой команды къ Адлеру, полковникъ *Шелковниковъ* получилъ извѣстіе, что этотъ пунктъ и его окрестности заняты сильнымъ отрядомъ непріятеля и мятежныхъ абхазцевъ, и что подполковникъ *Маловъ* вынужденъ былъ отступить къ урочищамъ Ахштырь и Лѣсная.

(1) Отрядъ этотъ привезъ и перевезъ госпиталь съ 290 больными, до 150-ти семействъ болгаръ и грековъ переселенцевъ и жителей г. Сухума.

Digitized by Google

Дѣло 10-го мая происходило слѣдующимъ образомъ.

Противъ Адлера дѣйствовали два большихъ турецкихъ броненосца и одинъ деревянный пароходъ. Послѣ двухчасовой безостановочной бомбардировки съ помянутыхъ трехъ судовъ, непріятель спустилъ четыре фелуки и одинъ большой катеръ съ орудіемъ. Десантъ, бывшій на этихъ судахъ, направился прямо къ берегу, гдѣ въ ложементахъ былъ разсыпанъ взводъ стрѣлковой роты 2-го Кавказскаго линейнаго баталіона. При приближеніи фелукъ къ берегу, стрѣлки открыли частую стрѣльбу, причинившую непріятелю значительный уронъ, вслѣдствіе чего фелуки поспѣшно возвратились къ пароходу. Послѣ этого, два броненосца начали усиленно обстрѣливать ложементы, сначала гранатами и картечью, а затѣмъ, подойдя къ берегу весьма близко, открыли по стрѣлкамъ сильный ружейный огонь изъ-за бортовъ. Отвѣтный огонь нашихъ стрѣлковъ изъ ложементовъ заставилъ броненосцевъ выйти изъ сферы ружейнаго огня и возобновить бомбардировку. Въ то же время, третій пароходъ, отойдя до трехъ верстъ отъ Адлера, къ р. Хоротѣ, безпрепятственно спустилъ туда десантъ, направившійся берегомъ моря во флангъ стрѣлковой ротѣ. Обстрѣливаемая съ фронта броненосцами, а съ фланга десантомъ, стрѣлковая рота вынуждена была очистить ложементы. Пользуясь этимъ, броненосцы приблизились къ берегу и начали высаживать десантъ, обстрѣливая берегъ усиленнымъ картечнымъ огнемъ.

Такъ какъ, вслѣдъ затѣмъ, часть непріятельскаго десанта направилась во флангъ и тылъ нашимъ войскамъ, одновременно съ атакою съ берега, то подполковникъ *Маловъ* призналъ необходимымъ отступить на Ахштырь. Не взирая на продолжительную бомбардировку, а затѣмъ непрерывную стрѣльбу картечью и сильный ружейный огонь, потери наши были: 12 человѣкъ убитыхъ и пять раненыхъ нижнихъ чиновъ стрѣлковой роты 2-го Кавказскаго линейнаго баталіона; пластуны, изъ которыхъ одна сотня прикрывала отступленіе отряда, не понесли потерь.

15-го мая, отрядъ подполковника *Малова* прибылъ въ Сочу, исполнивъ кружный переходъ отъ Адлера въ 70 верстъ, при весьма ненастной погодѣ, по давно заброшеннымъ горнымъ тропинкамъ.

---

21-го мая, въ десять часовъ утра, два турецкихъ броненосца подъѣхали къ посаду Даховскому (Соча) (1). Наши войска, бывшія подъ

(1) Посадъ Даховскій расположенъ на высотахъ лѣваго берега р. Сочи у впаденія ея въ Черное море. Большая часть зданій посада находится на вершинѣ горы, а часть на отлогомъ лѣвомъ берегу р. Сочи. Къ сторонѣ моря берегъ круто опускается и прорѣзанъ нѣсколькими глубокими оврагами.

Digitized by Google

непосредственнымъ начальствомъ полковника *князя Арчутинскаго-Долгорукова*, заранѣе замѣтивъ приближеніе турецкихъ броненосцевъ, шедшихъ отъ мыса Адлера, заняли траншеи вдоль берега моря.

Непріятель, ставшій на позиціи вдоль берега, въ 11 часовъ открылъ огонь и обстрѣливалъ посадъ въ теченіе четырехъ часовъ, причемъ успѣлъ разрушить всѣ казенныя и много частныхъ зданій въ посадѣ, кромѣ новой штабъ-квартиры.

Въ три часа по-полудни, непріятель спустилъ пять большихъ гребныхъ судовъ, изъ которыхъ нѣсколько было вооружено небольшими пушками, и направилъ ихъ, вмѣстѣ съ десантомъ, къ берегу.

Стрѣлковая рота, расположенная въ траншеяхъ прямо противъ приближавшихся судовъ, неожиданно для непріятеля открыла сильный и мѣткій огонь съ разстоянія 200 шаговъ, направивъ первые выстрѣлы противъ гребцовъ и рулевыхъ, которые и были быстро перебиты; вслѣдъ затѣмъ, благодаря мѣткому огню съ ближнихъ разстояній, былъ истребленъ весь десантъ. Видя гибель своихъ десантныхъ частей, броненосцы, пользуясь большею глубиною моря, быстро подошли къ своимъ гребнымъ судамъ и, захвативъ ихъ, немедленно удалились по направленію къ Гаграмъ.

Непріятель потерялъ почти всѣхъ людей, бывшихъ на гребныхъ судахъ; у насъ же, не смотря на четырехчасовую бомбардировку, убитъ одинъ стрѣлокъ осколкомъ снаряда и контуженъ легко въ голову стрѣлковой роты прапорщикъ *Ахледіани*, взводъ котораго принималъ главное участіе въ дѣлѣ.

## IV.

### Описаніе военныхъ дѣйствій Ардаганскаго отряда (съ 16-го по 28-е мая).

Послѣ взятія Ардагана и по отбытіи большей части штурмовавшихъ его войскъ къ Карсу, во вновь взятой нами крѣпости, по распоряженію генералъ-адъютанта *Лорисъ-Меликова*, оставленъ былъ отрядъ, подъ начальствомъ полковника *Комарова*, получившій наименованіе *Ардаганскаго*.

Съ 6-го по 20-е мая, отрядъ, возстановивъ порядокъ въ городѣ и его окрестностяхъ и занявъ крѣпостные верки и склады караулами, принялъ мѣры охраненія и развѣдыванія, выславъ какъ ближайшую цѣпь аванпостовъ, такъ и кавалерійскіе разъѣзды на разстояніе перехода, и приступилъ къ разборкѣ, сортировкѣ и отправкѣ всего доставшагося намъ имущества въ городъ Ахалкалаки. Съ послѣднею цѣлью изъ состава отряда ежедневно выдѣлялось 1,400 человѣкъ. Въ этотъ же про-

Digitized by Google

межутокъ времени, вслѣдствіе полученныхъ извѣстій о томъ, что со стороны Аджаріи и Посховскаго санджака формируются шайки для нападенія на наши границы, командированы были въ Ахалцыхскій уѣздъ, для поддержки расположенныхъ тамъ войскъ, три сотни казаковъ 1-го Полтавскаго полка и два эскадрона Ахалцыхской милиціи, подъ начальствомъ полковника *князя Эристова*. По успокоеніи населенія въ мѣстности, прилегающей къ нашей границѣ со стороны Ахалцыха и Ахалкалаки, отрядъ этотъ возвратился въ Ардаганъ.

20-го мая получены были въ отрядѣ достовѣрныя свѣдѣнія, что въ Пенякѣ и Ольти собраны непріятельскія войска, имѣющія назначеніемъ вторгнуться въ Ардаганскій санджакъ и, въ случаѣ возможности, сдѣлать даже нападеніе на Ардаганъ. Въ виду того, что слухи эти крайне волновали мѣстное населеніе, а также для разъясненія общаго положенія дѣлъ и намѣреній непріятеля, съ разрѣшенія корпуснаго командира, предпринято было наступленіе къ гор. Ольти. Непріятель, по слухамъ, занималъ шестью баталіонами съ шестью орудіями гор. Ольти и, кромѣ того, имѣлъ два баталіона въ Пенякѣ и сильный разъѣздъ въ Дичорѣ.

20-го мая, въ четыре часа утра, отрядъ, назначенный для наступленія и состоявшій изъ трехъ баталіоновъ, одиннадцати эскадроновъ и двѣнадцати орудій (1), выступилъ изъ Ардагана и двумя колоннами направился къ верховьямъ р. Куры, прикрываясь кавалерійскимъ авангардомъ, передъ которымъ исчезали мелкія партіи и разъѣзды непріятеля, не могшіе разглядѣть общаго направленія нашихъ войскъ. Въ этотъ день пѣхота и артилерія ночевали около Дичора, на Курѣ, кавалерія, верстахъ въ двадцати впереди, въ деревняхъ Салитъ и Дшитыръ, а авангардъ кавалеріи, бывшій подъ командою маіора *Іосселіани*, еще далѣе впереди, у Панжрута. На другой день, кавалерійскій авангардъ, состоявшій изъ двухъ сотенъ Ахалцыхской милиціи, на рысяхъ бросился въ Пенякъ, но уже не засталъ здѣсь турокъ, которые, въ числѣ двухъ баталіоновъ, еще ночью поспѣшно отошли частью въ Ольти, частью въ Бардусъ, бросивъ здѣсь провіантскій складъ въ мукѣ и зернѣ до 600 четвертей. Дождавшись прибытія остальной кавалеріи, изъ числа которой три сотни Дагестанскаго конно-иррегулярнаго полка были оставлены

(1) Въ составъ колонны назначены: семь ротъ Севастопольскаго, двѣ роты Бакинскаго и двѣ роты Елисаветпольскаго полковъ, одна рота сапернаго баталіона, 60 человѣкъ пластуновъ; шесть сотенъ Дагестанскаго конно-иррегулярнаго, двѣ сотни 1-го Ейскаго и одна сотня 1-го Полтавскаго полковъ, два эскадрона Ахалцыхской милиціи; шесть орудій 19-й артилерійской бригады и шесть орудій 6-й горной батареи 39-й артилерійской бригады. Пѣхотою и артилеріею командовалъ полковникъ *Вождаевъ*, а кавалеріею—полковникъ *князь Эристовъ*.

Digitized by Google

въ Пенякѣ, маіоръ *Іосселіани* тотчасъ же двинулся къ Ольти, и на слѣдующій день (22-го мая) рано утромъ занялъ городъ, сдѣлавъ въ теченіе 48 часовъ около 115 верстъ. Части, назначенныя для преслѣдованія отступившаго непріятеля, уже успѣвшаго втянуться въ ущелье по эрзерумской дорогѣ, нашли лишь хвостъ аріергарда, причемъ захватили восемь человѣкъ въ плѣнъ. Наступленіе прекращено было въ двѣнадцати верстахъ за городомъ Ольти.

Между тѣмъ, пѣхота, 21-го мая, дошла съ горною артилеріею и вьючнымъ обозомъ до Панжрута, оставивъ въ видѣ резерва четыре роты, шесть полевыхъ орудій и одну сотню Дагестанскаго полка на горахъ у сел. Кюмбетъ и Дадешъ; отрядъ этотъ, прикрывая колесный обозъ, обезпечивалъ сообщеніе съ Ардаганомъ и могъ противодѣйствовать непріятельскимъ войскамъ, если бы таковыя были высланы изъ подъ Карса. На слѣдующій день, шедшая впереди пѣхотная колонна стянулась въ Ольти.

Простоявъ въ Ольти 23-е и 24-е мая, отрядъ высылалъ разъѣзды къ Бардусу, Шакаран и Коцахору, причемъ непріятель былъ замѣченъ только въ первомъ пунктѣ, а затѣмъ, по указанію корпуснаго командира, началъ, 25-го мая, обратное движеніе, а 28-го прибылъ къ Ардагану.

Во все время этого движенія потери въ нашихъ войскахъ не было. Захваченныя въ Пенякѣ 600 четвертей хлѣба частію розданы бѣднымъ жителямъ города. Что же касается до запасовъ, доставшихся намъ въ Ольти, а именно: 300 четвертей хлѣба, 1,500 пудовъ сухарей, 2,000 ружей, 200 пудовъ пороху, 400 пудовъ свинца, 500,000 патроновъ и проч., то ихъ пришлось уничтожить, такъ какъ нанять подводы не было никакой возможности, а войска, при вьючномъ обозѣ, ничего захватить съ собою не могли. Только 80 турецкихъ палатокъ были взяты нашею милиціей, да часть хлѣба роздана жителямъ.

---

## Телеграммы о военныхъ дѣйствіяхъ въ Европейской Турціи.

*Телеграмма Его Императорскаго Высочества Главнокомандующаго Дѣйствующею Арміею, отъ 22-го іюля, изъ Чаушмахала.*

Подробностей о плевненскомъ дѣлѣ 18-го іюля еще нѣтъ; войска наши остались на тѣхъ позиціяхъ, которыя занимали передъ атакой. Потери большія: изъ строя выбыло болѣе 5,000; убитъ командиръ Шуйскаго полка *баронъ Каульбарсъ;* тяжело раненъ командиръ Козлов-

Digitized by Google

скаго полка *Степанова;* легко раненъ генералъ-маіоръ *Божеряновъ* и командиръ Рыльскаго полка *Саранчовъ*. Войска сражались геройски; лѣвый флангъ взялъ два ряда укрѣпленій; но къ вечеру отступили. Духъ войскъ, Мною видѣнныхъ, превосходный. Завтра поѣду смотрѣть остальныя. Плевно и Ловча заняты значительными турецкими силами и сильно укрѣплены.

Генералъ *Гурко* разрушилъ ямбольскую и филиппопольскую вѣтвь желѣзной дороги. 18-го іюля разбилъ на-голову отрядъ арміи Сулеймана, занимающій Эни-Загру, разсѣялъ его и взялъ двѣ пушки. 19-го іюля разбилъ другой отрядъ той же арміи у Джуганли (1), близъ Эски-Загры, а затѣмъ, въ виду наступающихъ со всѣхъ сторонъ войскъ Сулеймана, вытѣснившихъ наше Болгарское ополченіе изъ Эски-Загры, отошелъ въ Балканскіе проходы. Со стороны Шумлы пока все тихо.

---

Ея Императорское Высочество Великая Княгиня Екатерина Михаиловна имѣла счастіе получить отъ Его Величества Государя Императора, отъ 12-го іюля, изъ Бѣлы, телеграму слѣдующаго содержанія:

«Четвертая стрѣлковая бригада покрылась славою во всѣхъ сраженіяхъ, подъ начальствомъ генерала Гурко, въ Балканскихъ горахъ. Я выбралъ *Пейкера* (2) передать имъ Мое спасибо и георгіевскіе кресты. Ты поймешь, какое чувство внушило Мнѣ выбрать именно его. Надѣюсь, это будетъ Тебѣ пріятно и докажетъ, что я не забываю Того, кому стрѣлки наши одолжены своею превосходною организаціей».

«*АЛЕКСАНДРЪ*».

*Телеграмы Его Императорскаго Высочества Главнокомандующаго Дѣйствующею Арміею, отъ 30-го іюля, изъ Горняго Студеня* (3).

Въ иностранныхъ газетахъ много говорятъ о бѣгствѣ нашихъ войскъ послѣ плевненской неудачи 18-го іюля; о преслѣдованіи нашихъ войскъ турками въ Систово; о неудачныхъ попыткахъ обложить Рущукъ и Силистрію; о побѣдахъ турокъ при Рущукѣ, Разградѣ и въ другихъ мѣстахъ,—все это такая же наглая ложь, какъ и распростра-

(1) Джуганли (Джурапли) находится верстахъ въ десяти къ востоку отъ г. Эски-Загры.

(2) Флигель адъютантъ *Пейкеръ*, бывшій адъютантъ покойнаго герцога Георга Мекленбургскаго, инспектора стрѣлковыхъ баталіоновъ.

(3) Горній Студень на Плевно-Бѣльскомъ шоссе, въ 30 верстахъ отъ Бѣлы и въ 55 отъ Плевно.

Digitized by Google

ненная враждебною намъ печатью въ прошломъ мѣсяцѣ выдумка о никогда небывалой неудачѣ нашей переправы у Никополя и о побѣдѣ турокъ при Бѣлѣ. Разъ навсегда прошу не обращать никакого вниманія на систематическую ложь, распространяемую турецкими газетами и враждебною намъ частью европейской печати. Если отъ Меня нѣтъ никакихъ извѣстій, то это значитъ только, что все благополучно и новаго ничего нѣтъ. Когда у насъ случались неудачи, то немедленно телеграфировалъ объ этомъ Самъ.

*Отъ 1-го августа, въ 9 час. 49 мин. по-полудни, изъ Горняго-Студеня.* 31-го іюля, въ 2½ часа дня, турецкая кавалерія, около 700 человѣкъ, атаковала Жидины (1), близъ Разграда. 4-й эскадронъ Лубенскаго гусарскаго полка отбилъ нападеніе; въ концѣ схватки подошелъ баталіонъ съ двумя орудіями.

Непріятельская кавалерія, за которою, какъ видно, была также пѣхота съ артилеріею, отступила. Наша потеря: убитъ корнетъ *Барановскій* и четыре нижнихъ чина; тяжело ранены: ротмистръ *Левенталь*, штабсъ-ротмистръ *Богдановичъ* и девять нижнихъ чиновъ.

*Телеграма начальника штаба Дѣйствующей Арміи, изъ Горняго Студеня, отъ 1-го августа 1877 года, въ 4 часа 40 мин. по-полудни.*

Сегодня посылаются съ курьеромъ реляціи сраженій при Никополѣ и при Плевно 8-го и 18-го іюля, а также вѣдомость потерямъ. У насъ спокойно и благополучно.

---

2-го августа. Государь Императоръ, со Своею главною квартирою, изволилъ прибыть въ Горній Студень, гдѣ находится и Главнокомандующій. Новаго ничего нѣтъ; все благополучно.

*Телеграмы Его Императорскаго Высочества Главнокомандующаго Дѣйствующею Арміею, отъ 4-го августа, изъ Горняго Студеня.*

2-го августа наши батареи въ Слободзеѣ открыли огонь по рущукскимъ паровымъ мельницамъ; сожгли восемь мельницъ; заставили замолчать рущукскія батареи.

3-го августа, въ четыре часа утра, турки открыли огонь по Журжеву; артилерійскій бой продолжался цѣлый день.

2-го августа, утромъ, турецкая пѣхотная колонна съ двумя сот-

(1) Жидина верстахъ въ 12-ти къ западу отъ Разграда.

Digitized by Google

нями кавалеріи стала наступать отъ Плевно на Тученицу (1), но, встрѣченная огнемъ нашей артилеріи, отступила. Передовые посты наши заняли прежнія мѣста. Затѣмъ, все спокойно.

Отрядъ генерала *Гурко* потерялъ за весь походъ, со 2-го по 20-е іюля: 10 офицеровъ и 181 нижнихъ чиновъ убитыми; 24 офицера и 709 нижнихъ чиновъ ранеными; 9 офицеровъ контуженными, 57 нижнихъ чиновъ безъ вѣсти пропавшими. Потеря болгарскаго ополченія около 600 нижнихъ чиновъ и 22 офицера убитыми и ранеными. Точную цифру сообщу по полученіи донесенія.

*Изъ Горняго Студеня, отъ 5-го августа.* Артилерійскій бой 3-го августа между Рущукомъ и Журжевомъ кончился тѣмъ, что наши батареи заставили замолчать турецкія; у насъ убитъ одинъ, ранено два артилериста.

4-го августа происходили слѣдующія дѣла:

1) На правомъ берегу Кара-Ломa турки стали тѣснить наши посты впереди Долоба (2), но къ 11-ти часамъ утра сами оттѣснены подошедшими тремя ротами и двумя орудіями; затѣмъ, непріятель выдвинулъ кавалерію съ артилеріей противъ Басардова къ Кадыкіою (3) и четыре баталіона лѣвѣе; завязавшаяся перестрѣлка прекратилась около трехъ часовъ по-полудни; турки отошли къ Рущуку; полковникъ *Хрещатицкій* съ двумя сотнями двинулся въ слѣдъ за ними до Черноводы и Іени-Эсмила (4) и выбилъ оттуда баши-бузуковъ и черкесовъ. Наша потеря пять человѣкъ и легко раненыхъ двое.

2) По османъ-базарской дорогѣ наши четыре роты отъ Кесарева (5) произвели рекогносцировку къ Димиркіою, открыли тамъ превосходныя силы и вернулись въ Кесарево, потерявъ одного офицера и 30 нижнихъ чиновъ убитыми и ранеными.

3) Въ Балканахъ турки атаковали Ханкіойскій перевалъ, но были отбиты Елецкимъ полкомъ.

*Изъ Горняго Студеня, отъ 6-го августа.* Турки, послѣ неудач-

(1) Тученица (Тученица) верстахъ въ 10-ти къ юго-востоку отъ Плевно.

(2) Сел. Долобъ верстахъ въ пяти къ югу отъ Рущука, по р. Лому.

(3) Басардова (Басарбова) еще южнѣе, на правомъ берегу рѣки, верстахъ въ четырехъ отъ Долоба. Кадыкіой, между р. Ломъ и желѣзной дорогой Рущукъ-Варна, въ 15-ти верстахъ къ юго-востоку отъ Рущука.

(4) Черновода (Червенавода) близъ станціи желѣзной дороги, верстахъ въ 12 отъ Рущука; Іени-Эсмилъ (Новосело) верстахъ въ четырехъ къ сѣверу отъ Черноводы.

(5) Кесарево (Ксарова), по дорогѣ отъ Тырнова къ Османъ-Базару, въ 30-ти верстахъ отъ Тырнова. Сел. Димиркіой находится въ пяти верстахъ восточнѣе Кесарева.

Digitized by Google

ной атаки Ханкіойскаго перевала, 4-го августа, отступили и совершенно очистили ущелье. 5-го августа около Плевно была опять кавалерійская аванпостная схватка; наши гусары преслѣдовали турецкую конницу до пѣхотныхъ ложементовъ, причемъ потеряли одного человѣка раненымъ.

Генералъ *Циммерманъ* донесъ, что 1-го августа, у Тогра-Юрата, южнѣе Мангаліи (1), наша казачья сотня разбила партію черкесовъ.

*Отъ 8-го августа, изъ Горняго Студеня.* Сулейманъ-паша, послѣ неудачной атаки Ханкіойскаго перевала 4-го августа, повидимому, собирается атаковать другіе балканскіе проходы; пока, впрочемъ, все тихо.

*Отъ 9-го августа, изъ Горняго Студеня.* Сегодня, 9-го августа, въ семь часовъ утра, 40 баталіоновъ *Сулеймана* атаковали перевалъ Шипку; нѣсколько приступовъ отбито, но бой продолжается, не смотря на наступленіе темноты. Сегодня, утромъ, непріятель началъ наступать изъ Ловчи на Сельви; около полудня нашъ авангардъ, находящійся на позиціи у Сельви, завязалъ перестрѣлку; исходъ еще неизвѣстенъ.

*Изъ Горняго Студеня, отъ 10-го августа, въ 10 ч. 5 м. пополуночи.* Бой 9-го августа на Шипкѣ начался рано утромъ, продолжался глубокою ночью; исходъ пока неизвѣстенъ. До наступленія ночи всѣ атаки турокъ были отбиты.

*Изъ Горняго Студеня отъ 10-го августа, въ 3 часа 10 минутъ дня.* Бой на Шипкѣ кипитъ со вчерашняго утра безостановочно до сей минуты; приступы возобновляются одинъ за другимъ и свѣжими войсками; но до сихъ поръ всѣ отбиты нашими молодцами съ большимъ уронамъ для турокъ.

*Отъ 10-го августа, изъ Горняго Студеня, въ 10 часовъ 35 минутъ вечера.* По послѣднимъ извѣстіямъ, наши продолжаютъ отражать атаки турокъ на Шипкѣ. Генералъ *Радецкій* идетъ на поддержку. Вчерашнее наступленіе турокъ изъ Ловчи на Сельви пріостановилось, а сегодня утромъ возобновилось. Наши войска занимаютъ позиціи впереди Сельви. Противъ Плевно все спокойно. Со стороны Рущука, Разграда, Эскиджумы и Шумлы непріятель дѣлалъ попытки прервать наши сторожевые посты.

*Изъ Горняго Студеня, отъ 11-го августа, въ 9 часовъ 50 минутъ утра.* Наши войска на Шипкѣ вели себя геройски. 9-го августа отбили 10 атакъ, такъ что 10-го августа непріятель только поддерживалъ перестрѣлку. Съ поставленной турками батареи подбито

(1) Мангалія верстахъ въ 40 южнѣе Кюстенджи.



Digitized by Google

нашими выстрѣлами и слетѣло въ кручу три орудія. Силы турокъ не уменьшаются. Наши подкрѣпленія подошли нынче ночью, пройдя въ одинъ день: одни—40, а другіе—56 верстъ; потери наши сравнительно не велики, но, къ сожалѣнію, выбыло изъ строя много офицеровъ. Потеря турокъ громадна. Войсками на Шипкѣ командуютъ генералы *Дерожинскій* и *Столѣтовъ*.

*Изъ Горняго Студеня, отъ 11-го августа: въ 7 часовъ 25 минутъ по-полудни.* Вчера, 10-го августа, турки атаковали значительными силами Аясларъ (1) и оттѣснили оттуда два баталіона. Командиръ 13-го корпуса приказалъ генералу *Прохорову* взять ту позицію обратно; приказаніе это въ 10 часовъ вечера было точно исполнено: Софійскій полкъ взялъ позицію съ боя; потеря въ 23 человѣка; всю ночь продолжалась перестрѣлка.

Сегодня, утромъ, непріятель снова атаковалъ позицію нашу у Аяслара, но, будучи три раза блистательно отбитъ на всѣхъ пунктахъ Невскимъ, Софійскимъ и Болховскимъ полками, отступилъ. Ожидается новая атака.

Сегодня, въ 8 часовъ утра, турки снова атаковали Шипку; первая атака была отбита. Бой продолжается.

*Изъ Горняго Студеня въ 8 часовъ 39 минутъ по-полудни.* Генералъ *Дерожинскій* доноситъ съ Шипки: послѣ 10 отбитыхъ приступовъ 9-го августа, производившихся до глубокой ночи, турки, 10-го августа, въ 5 часовъ утра, начали перестрѣлку и, не рѣшаясь атаковать открыто, устроили двѣ батареи дальняго боя и подвигаются траншеями. Перестрѣлка прекратилась вчера, въ семь часовъ вечера. Ночью, съ 10-го на 11-е августа, изъ непріятельскихъ траншей открывали стрѣльбу, но наши не отвѣчали; наши потери 9-го августа около 200 человѣкъ; 10-го числа значительно меньше.

Со стороны Османъ-Базара, Ловчи и Плевно все спокойно.

У Караюіоя вчера турки наступали, но были ли столкновенія неизвѣстно.

*Изъ Горняго Студеня отъ 12-го августа, въ 3 часа 20 минутъ утра.* 11-го августа бой на Шипкѣ завязался въ 4½ часа утра и продолжался съ ужаснымъ ожесточеніемъ до полудня. Нѣсколько отчаянныхъ турецкихъ атакъ были отбиты и наши герои не уступили ни одного шага. Въ двѣнадцать часовъ дня огонь сталъ замирать; генералъ *Радецкій* сталъ подходить съ резервами. Что было дальше, пока неизвѣстно. 11-го августа потеря у насъ большая.

(1) Аясларъ въ верховьяхъ р. Кара-Лома, по лѣвой ея сторонѣ, верстахъ въ 30-ти къ юго-западу отъ Разграда.

Digitized by Google

*Изъ Горняго Студеня, отъ 12-го августа, въ 12 часовъ 10 минутъ дня.* 11-го августа, съ ранняго утра, турки ожесточенно атаковали Шипку съ трехъ сторонъ громадными силами; наши герои отбивали всѣ атаки, не уступая позиціи; подвезенные на казачьихъ лошадяхъ стрѣлки выручили. Въ шесть часовъ вечера подошла вся 4-я стрѣлковая бригада съ шестью орудіями и тотчасъ вступила въ бой. Въ девять часовъ вечера 16-й стрѣлковый баталіонъ съ боя взялъ высоту передъ правымъ флангомъ нашей позиціи. Упорный бой продолжался до полуночи, когда наступило лунное затмѣніе; но канонада продолжалась и во время затмѣнія. Наши отстояли всѣ позиціи, не смотря на громадный численный перевѣсъ непріятеля и на убійственный перекрестный огонь. Это былъ третій день геройской защиты Шипки противъ всей арміи Сулеймана-паши. Войска наши четыре дня не имѣли горячей пищи и четыре ночи не спали. Ночью должны были прибыть къ намъ на Шипку значительныя подкрѣпленія.

Сегодня, 12-го августа, около 4-хъ часовъ утра, бой возобновился, судя по выстрѣламъ, слышнымъ въ Габровѣ, но, какъ кажется, прекратился, потому что выстрѣловъ въ Габровѣ больше не слыхать.

Вчера, 11-го августа, послѣ отбитыхъ утреннихъ атакъ, турки, послѣ полудня, возобновили атаку на Аясларъ значительными силами и принудили наши войска отступить на позицію у Султаніоя (1).

Отъ Ловчи и Плевно непріятельскаго наступленія вчера не было.

*Изъ Горняго Студеня, въ 9 часовъ 5 минутъ вечера.* Сегодня, 12-го августа, бой на Шипкѣ ограничивался перестрѣлкою, но весьма жаркою. Лѣвый флангъ турокъ сбитъ и два орудія, дѣйствовавшія въ тылу нашей позиціи, убраны.

*Изъ Горняго Студеня, 13-го августа, въ 12 часовъ 30 минутъ дня.* Вчера горячая перестрѣлка продолжалась цѣлый день, и ослабѣла только вечеромъ; наши удержали всѣ свои позиціи. Потери значительныя: раненыхъ за четыре дня боя вывезено въ Габрово 27 офицеровъ и около 900 нижнихъ чиновъ; о числѣ убитыхъ нѣтъ свѣдѣній.

Сегодня, 13-го августа, въ 9 часовъ утра, снова началась сильная канонада на Шипкѣ. Это пятый день боя.

Атака наша на Аясларъ, послѣ 11-го августа, не возобновлялась; турки сосредоточили тамъ большія силы и окопались. Наши войска стянуты на позицію въ виду турокъ.

Въ двухъ сраженіяхъ при Аясларѣ, 11-го августа, мы потеряли

(1) Султанкіой на лѣвомъ берегу Кара-Лома, верстахъ въ трехъ къ сѣверу отъ Аяслара.

Digitized by Google

убитыми одного офицера и 66 нижнихъ чиновъ; ранеными: 11 офицеровъ и 274 нижнихъ чина. Противъ Плевно и Ловчи все спокойно.

*Изъ Горняго Студеня, отъ 13-го августа, въ 8 часовъ 10 минутъ вечера.* Сегодня, 13-го августа, на Шипкѣ пятый день боя начался въ 9 часовъ утра и идетъ съ страшнымъ ожесточеніемъ. Наши войска стоятъ крѣпко; нѣсколько сильнѣйшихъ атакъ геройски отбиты. Генералъ *Дерожинскій*, управлявшій первые три дня обороной Шипки, погибъ сегодня геройскою смертью.

*Изъ Горняго Студеня отъ 13-го же августа, въ 12 часовъ 30 минутъ дня.* У насъ ранены въ сраженіяхъ на Шипкѣ до вчерашняго вечера: генералъ *Драгомировъ* въ правую ногу, на вылетъ, не опасно; флигель-адъютантъ полковникъ *князь Вяземскій;* генеральнаго штаба: подполковникъ *Ренкевичъ* и капитанъ *Малыцевъ;* 16-го Стрѣлковаго баталіона: подполковникъ *Худяковъ* и прапорщикъ *Туровъ;* 13-го Стрѣлковаго баталіона: капитанъ *Неппенстремъ,* штабсъ-капитанъ *Кондрацкій,* поручикъ *Коронелли* и прапорщикъ Александръ *Иваненко;* 14-го Стрѣлковаго баталіона штабсъ-капитанъ *Червинскій;* Житомирскаго полка капитанъ *Бѣлоусовъ;* Брянскаго полка: подполковникъ *Швабъ,* маіоръ *Молоствовъ,* подпоручики: *Денисовъ* и *Кикинъ* и прапорщикъ *Кончіеловъ;* Орловскаго полка поручикъ *Балясный* и подпоручикъ *Чертковъ.*

*Изъ Горняго Студеня отъ 14-го августа, въ 9 часовъ 55 минутъ вечера.* 13-го августа наши удержали позицію на Шипкѣ; потеря: 30 офицеровъ и 400 нижнихъ чиновъ убитыми и ранеными. Бой продолжался отъ 9-ти часовъ утра до 10-ти вечера; ночью турки возобновили бой свѣжими войсками; отчаянная борьба продолжается до сихъ поръ. По свѣдѣніямъ, отъ 12-ти часовъ дня, сего 14-го августа, наши держатся.

*Изъ Горняго Студеня отъ 15-го августа, въ 9 часовъ 40 минутъ вечера.* Вчера съ полдня и сегодня, 15-го августа, на Шипкѣ турки стрѣляютъ мало; наши молодцы сохранили всѣ свои позиціи. Турки засѣли въ окружающихъ горахъ, дерутся посмѣнно, воду возятъ на ослахъ, пищу, патроны, горныя орудія на волахъ, а гдѣ волы пройти не могутъ, заставляютъ таскать болгаръ.

*Отъ 16-го августа, въ 5 часовъ дня.* Со вчерашняго вечера ружейные выстрѣлы на Шипкѣ почти прекратились и сегодня, утромъ, все спокойно; наши стоятъ на своей позиціи; турки, скрывшись за окружающими горами, стоятъ въ отдаленіи батарей.

Digitized by Google

Генералъ Непокойчицкій посланъ Мною на Шипку для осмотра положенія дѣлъ.

Общее число раненыхъ тамъ, съ 9-го до 15-го августа, 2,480, въ томъ числѣ 95 офицеровъ. Число убитыхъ еще неизвѣстно; врачи и санитары, при дѣятельной помощи «Краснаго Креста», все время работаютъ съ самоотверженіемъ; раненые вывозятся изъ Габрова безостановочно и сегодня будутъ вывезены всѣ.

Противно Плевно и Ловчи все тихо.

Въ отрядѣ Наслѣдника Цесаревича послѣ дѣлъ 11-го августа при Аясларѣ были только двѣ аванпостныя стычки 13-го августа: 1) казачій разъѣздъ былъ окруженъ близъ Рущука, у Черноводы; пробираясь, потерялъ четырехъ убитыхъ, одного раненаго и двухъ плѣнными; по прибытіи на выручку сотни казаковъ и трехъ ротъ, турки отступили; 2) вечеромъ сторожевые посты наши у Спахриляра, тѣсненные турками, отошли, но на разсвѣтѣ опять выбили ихъ и заняли прежнія мѣста.

Къ сторонѣ Османъ-Базара все спокойно.

*Изъ Горняго Студеня, отъ 17-го августа, въ 7 часовъ вечера.* 1) На Шипкѣ полное спокойствіе; турецкихъ войскъ вблизи позицій нѣтъ; готовятся ли къ новой атакѣ, собираются ли отступить или замышляютъ обходъ — пока не разъяснено. Ожидаю разъясненія въ скоромъ времени. Число нашихъ раненыхъ, по свѣдѣніямъ къ вечеру 16-го августа, 98 офицеровъ и 2,633 нижнихъ чина.

2) Въ Рущукскомъ отрядѣ, 14-го августа, непріятельскій отрядъ изъ всѣхъ трехъ родовъ оружія началъ наступать на Садину (1), причемъ выслалъ впередъ кавалерію при двухъ орудіяхъ, но, встрѣченный огнемъ двухъ ротъ Зарайскаго полка и двухъ орудій, отступилъ, оставивъ на мѣстѣ восемь тѣлъ, и увезъ съ собою много раненыхъ. Лубенскіе гусары его преслѣдовали; наша потеря: три убитыхъ и три раненыхъ.

15-го августа вышелъ изъ Рущука батальонъ пѣхоты съ двумя орудіями и 6,000 черкесовъ и двинулись на Кадыкіой (2), но три роты Украинскаго полка и 5 сотенъ казаковъ при двухъ орудіяхъ отбросили непріятеля обратно въ Рущукъ; у насъ потери не было.

3) Въ Нижне-Дунайскомъ отрядѣ 16-го августа было два удачныхъ кавалерійскихъ дѣла: генералъ *Яновъ* захватилъ въ Кузгу-

(1) С. Садина (Садана) лежитъ верстахъ въ 20 западнѣе Разграда, на дорогѣ изъ Рущука въ Эски-Джуму.

(2) С. Кадыкіой находится на правомъ берегу р. Лома, верстахъ въ 15 къ юго-востоку отъ Рущука.

Digitized by Google

нѣ (¹) партію турецкихъ фуражировъ, изъ которыхъ 11 убиты, семь взяты въ плѣнъ и двое убѣжали. Полковникъ *Варламовъ* у Мамули и Азарлыка (²) настигъ турецкій транспортъ, подъ конвоемъ 400 черкесовъ и 80 человѣкъ египетской конницы и, обративъ въ бѣгство конвой, захватилъ 96 человѣкъ, 237 головъ скота и 4,000 барановъ. У насъ ранены три казака.

4) Въ Западномъ отрядѣ противъ Плевно и Ловчи все спокойно.

*Изъ Горняго Студеня, отъ 18-го августа, въ 9 часовъ 58 минутъ вечера.* Полное спокойствіе вездѣ. *Князь Карлъ Румынскій* назначенъ командующимъ соединенными русскими и румынскими войсками Западнаго отряда; начальникомъ штаба его генералъ *Зотовъ.*

*Отъ 18-го же августа.* Въ дѣлахъ Рущукскаго отряда выбыли изъ строя: одинъ офицеръ и три нижнихъ чина; ранены: четыре офицера и 37 нижнихъ чиновъ. Убитъ Софійскаго полка поручикъ *Татьянинъ;* раненъ тяжело того же полка поручикъ *Краевскій;* ранены легко: Невскаго полка капитанъ *Вязовскій*, прапорщикъ *Тумило-Денисовичъ;* 1-й артилерійской бригады поручикъ Илья *Мушрубъ-Шаведовъ 1-й.*

10-го и 11-го августа при Аясларѣ: убиты 59 нижнихъ чиновъ, ранены: шесть офицеровъ, 243 нижнихъ чина; безъ вѣсти пропавшихъ четыре. Ранены: тяжело — Софійскаго полка прапорщикъ *Татариновъ*; легко — Невскаго полка поручикъ *Юркевичъ;* Болховскаго полка: поручикъ *Олешкевичъ*, подпоручикъ *Ловцовъ* и прапорщикъ *Спасскій.* Умеръ на позиціи отъ солнечнаго удара Невскаго полка маіоръ *Князевъ.*

*Отъ 19-го августа, въ 2 часа 10 минутъ утра.* На Шипкѣ полное спокойствіе. По всѣмъ признакамъ, армія Сулеймана сильно разстроена рядомъ безуспѣшныхъ атакъ въ продолженіе нѣсколькихъ дней. Всѣ Балканскіе проходы заняты нашими войсками по-прежнему.

18-го августа турки атаковали передовыя войска Рущукскаго отряда, которыя и отступили отъ Садины, Карахансанкіоя и Хайдаркіоя на главную позицію. Дальнѣйшихъ извѣстій еще нѣтъ.

Сегодня, 19-го августа, въ 9 часовъ утра, турки изъ Плевно атаковали нашу позицію у Пелишата и Сгалевицы, развернувъ значительныя силы; по свѣдѣніямъ, отъ 11-ти часовъ утра идетъ сильная канонада и ружейный огонь.

---

(¹) Кузгунъ находится на дорогѣ изъ Черноводъ и Меджидіе въ Силистрію, верстахъ въ 40 отъ Черноводъ.

(²) Пункты эти лежатъ на пути изъ Меджидіе въ Базарджикъ, верстахъ въ 35 отъ послѣдняго.

Digitized by Google

*Отъ того же 19-го августа, въ 11 часовъ 10 минутъ дня.* Вчерашнее авангардное дѣло, 18-го августа, при Карахансанкіоѣ было очень упорное. Генералъ *Леоновъ* держался противъ 12,000 турокъ съ небольшими отрядами въ продолженіе 12 часовъ; деревня переходила изъ рукъ въ руки шесть разъ; принужденный, наконецъ, къ отступленію, генералъ Леоновъ отходилъ шагъ за шагомъ, и къ 8 часамъ вечера прибылъ на главную позицію, убравъ всѣхъ раненыхъ, которыхъ около 400. Сегодня, съ утра, турки начали стягивать значительныя силы противъ Гагова и Попкіоя; въ тоже время восемь турецкихъ баталіоновъ съ кавалеріей собрались на шоссе между Рущукомъ и Разградомъ и начали наступать на Кадыкіой. Дальнѣйшихъ извѣстій еще нѣтъ.

*Отъ того же 19-го августа, въ 4 часа 40 минутъ по-полудни.* Генералъ *Леоновъ* телеграмою, отъ 3 часовъ по-полудни, донесъ, что нѣсколько послѣдовательныхъ турецкихъ атакъ молодецки отбиты.

*Изъ Горняго Студеня, отъ 20-го августа, въ 4 часа 20 минутъ пополудни.* Противъ праваго фланга Рущукскаго отряда, а также на османъ-базарской дорогѣ, въ Балканскихъ проходахъ и противъ Ловчи — все было тихо.

19-го августа, утромъ, восемь турецкихъ баталіоновъ, выйдя изъ Рущука, вытѣснили нашъ передовой отрядъ изъ с. Кадыкіой, но подоспѣвшія подкрѣпленія снова выбили ихъ оттуда.

Ходъ боя, 19-го августа, у Плевно былъ, въ общихъ чертахъ, слѣдующій: въ шесть часовъ утра кавалерія сбила наши аванпосты, а къ восьми часамъ утра развернулась пѣхота съ артилеріею и началась канонада; затѣмъ, нѣсколько послѣдовательныхъ атакъ на Сгалевицы и оврагъ, между Сгалевицы и Телишата; послѣдній переходилъ нѣсколько разъ изъ рукъ въ руки. Отбивъ всѣ атаки, войска перешли въ наступленіе и окончательно отбросили турокъ, которыхъ было тысячъ около двадцати пяти, и въ четыре часа дня бой кончился. Наша потеря около 600 человѣкъ.

*Изъ Горняго Студеня, отъ 21-го августа.* Потери наши 19-го августа: 1) при Кадыкіой семь убитыхъ и 30 раненыхъ нижнихъ чиновъ; 2) подъ Плевно всего выбыло изъ строя 40 офицеровъ и 1,020 нижнихъ чиновъ. Турки понесли огромный уронъ. Въ одномъ только мѣстѣ, противъ с. Телишата, насчитано пока 300 тѣлъ.

19-го августа была перестрѣлка нашихъ журжевскихъ батарей съ Рущукомъ. У насъ не было ни потерь, ни поврежденій.

Къ Кюстенджи подходили въ тотъ же день турецкіе броненосцы, но ушли въ Варну.

Digitized by Google

20-го августа, утромъ, толпа башибузуковъ и черкесовъ прорвались на Балканахъ въ д. Зеленo-Древо, но съ появленіемъ нашихъ войскъ разсѣялась. Затѣмъ, 20-го августа все и вездѣ было тихо.

*Отъ 23-го августа, 7 час. 35 минутъ утра, изъ Горняго Студеня.* Вчера, 22-го августа, генералы *князь Имеретинскій* и *Скобелевъ 2-й* взяли приступомъ Ловчу. Подробности еще неизвѣстны.

---

## Телеграмы о военныхъ дѣйствіяхъ въ Азіятской Турціи.

*Телеграмы начальника штаба Кавказскаго военнаго округа.*

*Отъ 28-го іюля, изъ Александрополя.* Непріятельскій корпусъ, сосредоточенный противъ отряда генерала *Тергукасова*, началъ свое наступленіе 24-го іюля одновременно на всемъ протяженіи отъ Чингильскаго до Каравансарайскаго перевaловъ (1); скопища башибузуковъ и курдовъ, поддержанныя шестью баталіонами, спустившись отъ сел. Зора и Кунджахи (2), оттѣснили оборонявшіеся весь день пикеты наши и, занявъ Аликочакъ, пытались овладѣть находившимся въ тылу отступавшаго Уманскаго полка сел. Халфалю (3), но выбиты оттуда драгунами. Потеря наша состоитъ изъ двухъ раненыхъ офицеровъ, четырехъ убитыхъ и 13 раненыхъ нижнихъ чиновъ; непріятель оставилъ на мѣстѣ десять тѣлъ.

Непріятельскій корпусъ сосредоточивается къ Аликочаку; войска же генерала Тергукасова, къ которому послана особая колонна изъ главныхъ силъ, къ Игдырю.

23-го іюля полковникъ *Комаровъ* разбилъ въ болотахъ верхняго Геля (4) летучій отрядъ турокъ, силой до 2,000; непріятель обращенъ въ бѣгство неожиданнымъ для него появленіемъ на мѣстѣ боя колонны подполковника *князя Барятинскаго*, изъ двухъ стрѣлковыхъ баталіоновъ, прошедшихъ въ эту ночь 45 верстъ. Въ дѣлѣ этомъ турки потеряли до 30 человѣкъ убитыми. Потеря наша ничтожна.

---

(1) Перевалы Чингильскій и Каравансарайскій, идущіе черезъ горы Агри-дагъ, къ сѣверу отъ Баязета и Діадина, находятся одинъ отъ другаго верстахъ въ 15-ти.

(2) Селеніе Зора лежитъ верстахъ въ десяти отъ Чингильскаго, а урочище Кунджахъ (Куджахъ) верстахъ въ пяти отъ Каравансарайскаго перевaловъ; оба по сѣверному склону Агри-дага.

(3) Аликочакъ лежитъ верстахъ въ пяти, а сел. Халфалю верстахъ въ 15-ти къ сѣверо-востоку отъ сел. Зора.

(4) Равнина Геля, прилегающая къ Ардаганской, лежитъ по верховьямъ р. Куры.

Digitized by Google

По послѣднимъ свѣдѣніямъ, Дервишъ-паша съ четырьмя батальонами лучшихъ своихъ войскъ оставилъ Цихисдзири и направился на судахъ къ сѣверу.

*Отъ 2-го августа, изъ Александрополя.* Непріятельскій корпусъ *Измаила-паши* остановился въ дальнѣйшемъ наступленіи своемъ противъ отряда генерала *Тергукасова*, имѣя по сю сторону горъ только авангардъ свой; главныя же силы его, въ числѣ до 40 батальоновъ съ многочисленною кавалеріею и 55-ю орудіями, сосредоточиваются къ Мысынскому ущелью (1). 30-го іюля произошло незначительное дѣло наблюдательнаго отряда изъ пяти конныхъ сотенъ подъ командою генерала *Калбалай-хана* съ непріятельскимъ авангардомъ; у насъ убитъ въ этомъ дѣлѣ одинъ казакъ и ранено десять.

Въ главныхъ силахъ корпуса предпринимались рекогносцировки позицій *Мухтара-паши*. 27-го іюля, Грузинскимъ полкомъ съ батареею, прошедшими къ Хаджи-Вали, осмотрѣны укрѣпленія непріятельскаго центра. Въ этотъ день непріятельская кавалерія атаковала аванпосты наши впереди Баш-Кадыклара; но дѣйствіемъ спѣшившихся казаковъ и подоспѣвшими двумя батальонами и Сѣверскими драгунами отбита съ потерею 20 убитыхъ, при ничтожномъ уронѣ съ нашей стороны.

Ингурскій отрядъ генерала *Алхазова* продолжалъ движеніе свое впередъ; находился 31-го іюля у Атары на рѣкѣ Кодоръ, гдѣ устраиваетъ переправу; кавалерія отряда перешла на правый берегъ рѣки.

*Отъ 5-го августа.* Въ Кобулетскомъ отрядѣ 1-го августа турки атаковали охотниковъ, расположенныхъ на правомъ флангѣ нашей Мухавстатской позиціи, но прибывшій резервъ охотниковъ, подъ командою генеральнаго штаба капитана *Клечковскаго*, и пѣшая дружина войсковаго старшины *князя Джорджадзе* оттѣснили его къ рѣкѣ Ачкуа. Въ завязавшейся затѣмъ по всей линіи перестрѣлкѣ принимали участіе артилерія обѣихъ сторонъ и турецкіе броненосцы. У насъ убито 23 и ранено 38 нижнихъ чиновъ.

*Отъ 8-го августа.* Дабы развлечь вниманіе Мухтара-паши отъ предпринятаго генераломъ *Тергукасовымъ* движенія противъ корпуса Измаила-паши, 6-го числа произведена демонстрація частью войскъ генерала *Лорисъ-Меликова* къ сторонѣ позиціи, войсками Мухтара-паши занятой. Встревоженный этимъ движеніемъ, непріятель притянулъ къ позиціямъ своимъ всѣ войска изъ заднихъ линій, обнаруживъ и числительность силъ своихъ, и ихъ расположеніе; послѣ продолжительнаго

(1) Мысынское ущелье верстахъ въ десяти къ югу отъ нашей границы.

Digitized by Google

артилерійскаго боя, преимущественно на нашемъ правомъ флангѣ и въ центрѣ, а равно послѣ нѣсколькихъ схватокъ пѣхоты и кавалеріи въ окрестностяхъ высоты Большой Ягны (1), подъ начальствомъ прибывшаго за два дня предъ симъ съ частями войскъ изъ Ардагана полковника *Комарова*, авангардъ нашъ расположился лагеремъ въ селеніи Кюльверанъ (2), а главныя силы возвратились на позицію у Кюрюкъ-Дара. Потеря наша въ этотъ день: убитыми: прапорщикъ Владикавказскаго пѣхотнаго полка *Комаровъ* и 60 нижнихъ чиновъ; ранеными и контуженными 270 нижнихъ чиновъ и 8 офицеровъ, а именно: Севастопольскаго полка штабсъ-капитанъ *Ващенко* и портупей-юнкеръ *Хоруженскій;* прикомандированный къ полку штабсъ-капитанъ Петербургскаго гренадерскаго короля Фридриха-Вильгельма III полка *Уманецъ;* Владикавказскаго полка: маіоръ *Григоровичъ*, штабсъ-капитаны: *Мышляевъ* и *Мокроліо;* Нижегородскаго полка: прапорщикъ *Евстафьевъ* и поручикъ *принцъ Махмудъ-Мирза.*

*Отъ 8-го же августа.* Въ ночь съ 7-го на 8-е августа кавалерійская колонна изъ Башъ-Кадыкларскаго лагеря, въ которой находились нижегородцы, чеченцы, сводный Дворянскій конный полкъ Закавказскихъ губерній и команда конныхъ охотниковъ съ одною конною батареею, подъ начальствомъ генералъ-лейтенанта *князя Чавчавадзе*, произвели поискъ къ селенію Буланохъ (3), по правую сторону Суботанскаго ручья. Застигнутая при этомъ врасплохъ турецкая регулярная конница атакована охотниками и чеченцами, причемъ непріятель потерялъ 60 убитыхъ и плѣнными одного офицера и шесть нижнихъ чиновъ, а также взято 20 лошадей, ружья и другое оружіе. Съ открытіемъ огня съ непріятельскихъ батарей, кавалерія наша отошла въ лагерь. Потеря наша состоитъ изъ двухъ контуженныхъ офицеровъ: маіора *Витте* въ голову тяжело и капитана *Чернышева* въ ногу; между нижними чинами никакой потери.

*Изъ Александрополя, отъ 10-го августа.* Въ дѣлѣ 6-го августа непріятель, по свѣдѣніямъ, потерялъ до 800 человѣкъ.

Отрядъ генерала *Тергукасова*, имѣя часть силъ у Игдыря, находился 8-го августа у Гюлюджи (4). Войска, находящіяся у Игдыря, имѣли незначительную перестрѣлку съ показавшимися противъ нихъ непріятельскою колонною.

(1) Высоты Большая и Малыя Ягны находятся верстахъ въ 20-ти отъ Кюрюкъ-Дара, по дорогѣ въ Карсъ.

(2) Близъ Башъ-Кадыкдара.

(3) Въ 18-ти верстахъ къ юго-западу отъ Башъ-Кадыклара.

(4) Гюлюджа верстахъ въ 35-ти къ западу отъ Игдыря. Это селеніе находится на дорогѣ, идущей отъ Сурпъ-Оганеса черезъ Абасъ-гельскій перевалъ.

Digitized by Google

По свѣдѣніямъ, въ дѣлѣ 30-го іюля, съ отрядомъ Калбалэй-Хана тяжело раненъ начальникъ турецкихъ войскъ, Гусейнъ-паша.

Ингурскій отрядъ генерала *Алхазова*, занявъ все теченіе Кодора, произвелъ 7-го августа частію кавалеріи рекогносцировку на правый берегъ рѣки Мажарки (1), обнаружившую, что непріятелемъ укрѣпленъ правый берегъ рѣки Келасуры (2) и заняты высоты впереди Сухума.

*Изъ Кюрюкъ-Дара, отъ 16-го августа.* 13-го августа, съ разсвѣтомъ, *Мухтаръ-паша* атаковалъ всѣми силами своими позиціи генерала *Лорисъ-Меликова*, стараясь обойти нашъ лѣвый флангъ. Бой длился до пяти часовъ пополудни; непріятель отброшенъ по всей линіи, и съ большимъ урономъ возвратился къ своимъ укрѣпленіямъ на Аладжѣ. Къ сожалѣнію, внезапнымъ нападеніемъ еще съ разсвѣта турки овладѣли возвышенностью Кизиль-тапа, оборонаемою однимъ баталіономъ. Потери наши не малы и приводятся еще въ извѣстность; ранены: генералъ-лейтенантъ *князь Чавчавадзе*, генералъ-маіоръ *Комаровъ* и подполковникъ *князь Барятинскій*.

Отрядъ полковника *Шелковникова*, слѣдуя изъ Сочи на соединеніе съ отрядомъ генерала *Алхазова* къ Сухуму, 6-го августа подвинулся въ Гагринскимъ тѣснинамъ, защищаемымъ укрѣпившимся непріятелемъ; ночью укрѣпленія взяты штурмомъ, не смотря на огонь броненосца. Съ разсвѣтомъ, не успѣвшая пройти тѣснины часть отряда задержана дѣйствіемъ броненосца, но внезапная атака послѣдняго пароходомъ «Константинъ» освободила путь. Разбивъ 9-го числа непріятельскую партію у Пицунды, отрядъ атаковалъ 11-го числа Гудаутскую позицію, защищавшуюся регулярною турецкою пѣхотою съ орудіями и до тысячи абхазцевъ. Съ моря дѣйствовали три броненосца; послѣ продолжительнаго боя, непріятель частью бѣжалъ на суда, частью разсѣялся. Отбито много ружей и склады обмундированія и продовольствія. Мѣстность до Мцары очищена отъ непріятеля. Гудауты сожжены турками. Въ Лытнахъ отрядъ полковника Шелковникова остановился для отдыха. Потеря наша за все время самая ничтожная.

По послѣднимъ свѣдѣніямъ, «Константинъ» атаковалъ ночью, 12-го числа, броненосецъ въ Сухумѣ, взорвавъ подъ нимъ три мины. Послѣдствія еще неизвѣстны.

*Изъ Кюрюкъ-Дара, отъ 18-го августа.* Находящаяся въ Игдырѣ колонна Эриванскаго отряда, подъ начальствомъ полковника *Самойлова*,

(1) Р. Мажарка (Мачара) притокъ р. Варьялъ; устье послѣдняго находится верстахъ въ 15-ти къ сѣверу отъ устья р. Кодоръ.

(2) Устье р. Келасуры верстахъ въ пяти къ югу отъ Сухума.

Digitized by Google

атакована была, 12-го августа, превосходными непріятельскими силами; нападеніе отбито съ успѣхомъ; непріятель оставилъ на мѣстѣ до 80-ти тѣлъ.

15-го августа турки возобновили атаку тремя большими колоннами, направленными на фронтъ и въ обходъ нашихъ войскъ на Халфалю и Чарухчи; не смотря на огромное превосходство въ силахъ, они отброшены, послѣ 5-ти часоваго огнестрѣльнаго и рукопашнаго боя, потерявъ до 400 человѣкъ. Уронъ нашъ незначителенъ.

12-го же августа подверглась нападенію турокъ и другая колонна Эриванскаго отряда у Абасъ-гельскаго перевала, но и здѣсь, послѣ незначительной перестрѣлки, турки отступили, не причинивъ намъ урона.

Въ Кобулетскомъ отрядѣ, 12-го августа, непріятель атаковалъ постепенно всю передовую линію нашей Мухаэстатской позиціи; послѣ продолжительной перестрѣлки и горячаго боя на правомъ нашемъ флангѣ, непріятель отброшенъ, съ большимъ для него урономъ; у насъ убиты 21 и ранены 24 нижнихъ чина и ветеринарный врачъ *Любанскій*.

Направленныя противъ Сухума войска наши продолжаютъ наступленіе: колонна генерала *Алхазова* перешла 16-го числа рѣку Келасуру, занимая авангардомъ Агджагову; двинутая же отъ рѣки Маруха колонна генерала *Бабича* прибыла 12-го числа въ Цебельдинское. Непріятель, получивъ подкрѣпленія изъ Батума, укрѣпился на окружающихъ Сухумъ высотахъ.

*Изъ Караяла, отъ 20-го августа.* Авангардомъ генерала *Алхазова* занята 16-го августа, въ верховьи рѣки Волчи, позиція въ 800 саженяхъ отъ непріятельскихъ укрѣпленій впереди Сухума; при этомъ по нашей колоннѣ открытъ турками огонь съ батарей и броненосцевъ, стоившій намъ четырехъ раненыхъ.

Въ Терской области отрядомъ генерала *Смѣкалова* и полковника *Батьянова* 18-го августа уничтожены аулы Ерсеной и Зандакъ и разбито двѣ партіи мятежниковъ.

---

### *Телеграммы генералъ-адъютанта Аркаса къ управляющему морскимъ министерствомъ.*

*Изъ Николаева, отъ 9-го августа.* Начальникъ Черноморской береговой линіи, полковникъ Шелковниковъ, телеграммою, отъ 4-го авгу-

Digitized by Google

ства, сообщилъ мнѣ, что идетъ съ отрядомъ въ Абхазію, но что турецкій броненосецъ въ Гаграхъ постоянно охраняетъ проходъ. Пославъ тотчасъ же пароходъ «Константинъ», подъ командою лейтенанта Макарова, къ кавказскимъ берегамъ для содѣйствія отряду ночнымъ нападеніемъ на броненосца, я получилъ отъ командира изъ Сочи телеграму, что ему удалось отыскать въ Гаграхъ броненосецъ, который, завидя «Константина», погнался за нимъ. Погоня продолжалась два часа, и броненосецъ, по виду, былъ «Османіе», одинъ изъ наибольшихъ турецкаго флота. Шквалъ съ дождемъ и затѣмъ туманъ дали возможность «Константину» уйти въ Новороссійскъ, откуда онъ вчера опять отправился на поиски, но нигдѣ болѣе не встрѣчалъ непріятельскихъ судовъ.

Между тѣмъ, я сейчасъ получилъ отъ Шелковникова телеграму, въ которой онъ извѣщаетъ, что «Константинъ» поспѣлъ въ Гагры въ самую критическую минуту и увлекъ за собою броненосца. Командиръ Макаровъ догадался о положеніи дѣла по страшной канонадѣ броненосца въ теченіе цѣлой ночи и явился съ разсвѣтомъ. Услуга, оказанная имъ, чрезвычайно велика; Шелковниковъ выражаетъ сердечную признательность, говоря, что помощь эта содѣйствовала одержанію блистательной побѣды, при форсированіи неприступныхъ высотъ и Гагринскихъ проходовъ ввѣреннымъ ему отрядомъ.

*Изъ Николаева, отъ 14-го августа.* Я уже доносилъ вашему превосходительству о посланномъ мною полковнику *Шелковникову* пароходѣ «Константинъ», который прибылъ къ Гаграмъ въ самую критическую минуту, оказавъ отряду громадную помощь; затѣмъ, послѣ погони, «Константинъ», простоявъ день въ Новороссійскѣ, отправился въ Сухумъ, гдѣ въ ночь съ 11-го на 12-е августа своими катерами взорвалъ большой броненосецъ, который, вѣроятно, можно считать погибшимъ, такъ какъ *послѣ взрыва трехъ минъ одинъ изъ катеровъ былъ въ опасности, попавъ въ обломки, а другой* катеръ, сцѣпившись съ непріятельскимъ катеромъ, имѣлъ съ нимъ бой веслами, причемъ пробили голову лейтенанту *Писаревскому* и столкнули его въ воду, но бравая команда спасла своего лейтенанта и отбилась; какъ только начало разсвѣтать, съ «Константина» увидѣли подходящіе два непріятельскихъ парохода или броненосца, а потому онъ поспѣшилъ поднять свои катера и отправился въ Ялту, откуда мнѣ телеграфируетъ командиръ.

Командиръ «Константина» превозноситъ похвалами за распорядительность, храбрость всѣхъ своихъ офицеровъ и команду. Хотя подходившіе къ броненосцу катера, освѣщаемые сильнымъ огнемъ горѣвшаго на берегу зданія госпиталя, были осыпаны ружейнымъ огнемъ съ бро-

Digitized by Google

неносца и съ берега, но, къ счастію, убитыхъ нѣтъ. Телеграму объ этомъ дѣлѣ посылаю также Его Величеству.

*Изъ Николаева, отъ 14-го августа.* Посланная мною въ крейсерство къ Румелійскому берегу яхта «*Ливадія*», 12-го августа, утромъ, подошла къ Коварнѣ, гдѣ увидѣла стоящими на якорях трехмачтовый броненосецъ, подъ адмиральскимъ флагомъ, другой двухмачтовый и фрегатъ. Затѣмъ, подойдя къ Варнѣ, увидѣла одинъ броненосецъ и 14 военныхъ и комерческихъ пароходовъ. Поворотивъ къ выходу изъ залива, яхта встрѣтила турецкую кочерму, которую сожгла, а команду отправила на берегъ. Вслѣдъ затѣмъ, большой и малый броненосцы снялись съ якоря и погнались за «Ливадіею», нѣсколько нагоняя ее; яхта взяла курсъ на Севастополь и, облегчивъ себя выбрасываніемъ за бортъ небольшаго количества угля, начала удаляться отъ непріятеля и къ разсвѣту была уже отъ него въ семи миляхъ. Въ полдень яхта благополучно прибыла въ Севастополь. Около двухъ часовъ оба броненосца приблизились къ загражденію и открыли пальбу по батареямъ, но снаряды ихъ не долетали. Послѣ отвѣта съ нашихъ батарей, чрезъ полчаса непріятель отправился по направленію къ Сулину.

---

# ОБЩІЙ ОБЗОРЪ

## СОСТОЯНІЯ И ДѢЯТЕЛЬНОСТИ ВСѢХЪ ЧАСТЕЙ ВОЕННАГО МИНИСТЕРСТВА

### за 1875 годъ.

*(Статья седьмая)* (1).

## IX. Иррегулярныя войска.

### I. Военный составъ и числительная сила иррегулярныхъ войскъ.

Въ 1875 году въ вѣдѣніи военнаго министерства состояли слѣдующія казачьи войска: Донское, Кубанское, Терское, Астраханское, Оренбург-

(1) См. «Военный Сборникъ» 1877 г. №№ 3—8.

Digitized by Google

ское, Уральское, Сибирское, Семирѣченское, Забайкальское и Амурское; а также отдѣльно поселенныя сотни: Иркутская и Красноярская.

Сверхъ того, въ вѣдѣніи военнаго министерства находились иррегулярныя части, имѣющія только строевой составъ, но не образующія отдѣльныхъ сословій въ гражданскомъ быту, а именно: лейбъ-гвардіи Кавказскій эскадронъ Собственнаго Его Величества конвоя; учебный казачій конно-артилерійскій взводъ; Дагестанскій и Кутаисскій конно-иррегулярные полки; Дагестанская, Кубанская и Терская постоянныя милиціи; Грузинская дружина и Гурійская пѣшая сотня.

Въ 1875 году въ строевыхъ частяхъ всѣхъ иррегулярныхъ войскъ по штатамъ и положеніямъ состояло:

| | По штатамъ. | Изъ этого числа къ 1-му января 1876 г. состояло на дѣйствительной службѣ. |
|---|---|---|
| Полковъ | 155 | 60 |
| Дивизіоновъ | 3 | 2 |
| Эскадроновъ | 7 | 3 |
| Отдѣльныхъ сотенъ | 6 | 6 |
| Баталіоновъ | 29 | 3 |
| Милицій | 5 | 5 |
| Батарей | 35¼ | 14¾ |
| Что составляетъ: | | |
| Эскадрон. и конныхъ сотенъ. | 896 | 317 |
| Ротъ и пѣшихъ сотенъ | 131 | 20 |
| Орудій | 232 | 80 |

Числительность людей во всѣхъ этихъ частяхъ къ 1-му января 1876 года составляла:

| | По штатамъ. | По списку. | На дѣйствит службѣ. |
|---|---|---|---|
| Генераловъ, штабъ и оберъ-офицеровъ | 3,551 | 3,164 | 1,872 |
| Нижнихъ чиновъ | 161,913 | 178,061 | 51,489 |
| | 165,464 | 181,225 | 53,361 |

Въ случаѣ угрожающей Государству опасности всѣ казачьи войска обязываются поголовно ополчаться. Считая казаковъ въ возрастѣ отъ 20—50 лѣтъ годными къ отправленію воинской повинности и полагая въ казачьихъ войскахъ на этотъ возрастъ до 38%, а на долю больныхъ и неспособныхъ 10% населенія мужскаго пола, окажется, что, въ случаѣ надобности, казачьи войска могутъ выставить до 350,000 человѣкъ, достаточно подготовленныхъ къ отправленію воинскихъ обязанностей.

Digitized by Google

## II. Населеніе иррегулярныхъ войскъ.

Населеніе казачьихъ войскъ, какъ войсковаго сословія, такъ и другихъ лицъ, жительствовавшихъ на войсковыхъ земляхъ, къ 1-му января 1875 года составляло 2.656,653.

Въ теченіе года:

| | |
|---|---|
| Прибыло . . . . . | 165,326 |
| Убыло . . . . . | 140,437 |
| Затѣмъ, къ 1-му января 1876 г. состояло . . | 2.681,542 |

Въ томъ числѣ:

| | |
|---|---|
| Войсковаго сословія . . . . . | 2.033,351 |
| Крестьянъ . . . . . | 429,069 |
| Разночинцевъ и отставныхъ солдатъ . . . . | 205,161 |
| Лицъ духовнаго званія . . . . . | 13,961 |
| | 2.681,542 |

Сверхъ того, въ Иркутской и Красноярской конныхъ сотняхъ, а также въ регулярныхъ частяхъ, имѣющихъ одинъ только строевой составъ, состояло къ 1-му января 1876 г. 4,839 человѣкъ.

Такимъ образомъ, въ теченіе отчетнаго года населеніе казачьихъ войскъ увеличилось на 24,889. Собственно же число лицъ, принадлежащихъ къ войсковому сословію, увеличилось на 39,764 души, или почти на 2%; а естественное приращеніе лицъ этого же сословія составляло 1,7%.

Въ числѣ 2.681,542 душъ общаго населенія казачьихъ войскъ заключалось: православныхъ 2.341,573, единовѣрцевъ 43,158, раскольниковъ 189,361, христіанъ другихъ исповѣданій 8,108, иновѣрцевъ 99,342. Всего 2.681,542.

Приведенныя числовыя данныя показываютъ, что главная масса населенія казачьихъ войскъ принадлежитъ православному исповѣданію, составляющему 87% всего населенія; на долю раскольниковъ приходится—7%; иновѣрцы въ общемъ числѣ составляютъ—3,7%, единовѣрцы—около 2%, а число христіанъ другихъ исповѣданій не доходитъ до 1%.

Въ числѣ иновѣрцевъ заключаются язычники, магометане и незначительное число евреевъ; самое большее число язычниковъ находится въ Забайкальскомъ войскѣ (буряты и тунгусы), гдѣ они составляютъ 16% населенія, а наиболѣе значительное число магометанъ приходится на Оренбургское—8% и Уральское—15% казачьи войска.

Число раскольниковъ различныхъ сектъ за послѣдніе три года представляется въ сдѣдующемъ видѣ:

Digitized by Google

| | Въ 1873 г. | Въ 1874 г. | Въ 1875 г. |
|---|---|---|---|
| Пріемлющихъ священство | 161,043 | 162,411 | 165,227 |
| Непріемлющ. священства. | 18,349 | 19,231 | 21,098 |
| Молоканъ . . . . . | 1,564 | 1,628 | 1,661 |
| Духоборцевъ . . . . | 30 | 157 | 156 |
| Іудействующихъ . . . | 889 | 1,143 | 1,200 |
| Скопцовъ . . . . . | 33 | 18 | 19 |
| | 181,908 | 184,588 | 189,361 |

Сравнительно съ предшествовавшимъ годомъ число раскольниковъ въ отчетномъ году увеличилось на 4,773 или на 2,6%; увеличеніе это главнымъ образомъ произошло отъ естественнаго приращенія, а также отъ болѣе тщательнаго собиранія свѣдѣній о раскольникахъ.

Между отдѣльными казачьими войсками раскольники распредѣлены весьма неравномѣрно; наибольшее число ихъ находится въ Уральскомъ войскѣ, достигая 55% всего населенія; затѣмъ слѣдуютъ Терское—19% и Донское—12% войска; въ остальныхъ же казачьихъ войскахъ цифра раскольниковъ весьма незначительна, а въ Амурскомъ войскѣ ихъ вовсе нѣтъ.

## Ш. Войсковые капиталы.

Общественныя потребности казачьихъ войскъ по всѣмъ отраслямъ ихъ благоустройства удовлетворяются изъ доходовъ самихъ войскъ. Доходы эти получаются: отъ оброчныхъ статей и пошлинныхъ сборовъ; отъ денежныхъ вознагражденій изъ Государственнаго Казначейства за нѣкоторые источники мѣстныхъ доходовъ, отошедшіе отъ войскъ въ казну; отъ вспоможеній, дѣлаемыхъ казною нѣкоторымъ изъ казачьихъ войскъ, неимѣющимъ еще достаточныхъ мѣстныхъ способовъ для покрытія своихъ расходовъ и отъ процентовъ на войсковые капиталы.

Въ 1875 году общая цифра войсковыхъ капиталовъ достигла 13.538,804 р. 61¼ к., а къ 1876 году — 16.828,665 р. 97¾ к. Такимъ образомъ, въ теченіе года общій итогъ капиталовъ казачьихъ войскъ увеличился на 3.289,861 р. 36½ к. или на 24%; увеличеніе капиталовъ въ одномъ войскѣ Донскомъ составляетъ 3.299,472 р., что показываетъ, что капиталы всѣхъ остальныхъ казачьихъ войскъ, вмѣстѣ взятые, остались почти безъ измѣненія.

Столь замѣтное увеличеніе капиталовъ въ Донскомъ войскѣ произошло главнымъ образомъ отъ полученія 2.636,380 руб. за участокъ Грушевской желѣзной дороги, уступленный войскомъ въ собственность воронежско-ростовской желѣзной дороги.

Уменьшеніе капиталовъ послѣдовало по Кубанскому, Терскому и



Digitized by Google

Оренбургскому войскамъ; замѣчательно то, что въ то время, какъ у большей части казачьихъ войскъ капиталы постоянно увеличиваются расширеніемъ самыхъ доходныхъ статей, капиталы трехъ поименованныхъ войскъ постепенно уменьшаются, потому что доходныя статьи остаются однѣ и тѣ же, а для удовлетворенія изъ года въ годъ увеличивающихся потребностей приходится обращаться къ позаимствованію изъ капиталовъ, которые, послѣдовательно уменьшаясь, не приносятъ прежнихъ процентовъ, этого главнѣйшаго для многихъ войскъ источника къ удовлетворенію мѣстныхъ расходовъ.

Кромѣ войсковыхъ капиталовъ, въ казачьихъ войскахъ состоятъ еще особые продовольственные капиталы (исключая Оренбургскаго, Уральскаго, Семирѣченскаго и Забайкальскаго), имѣющіе назначеніемъ — обезпеченіе народнаго продовольствія въ неурожайные годы; такихъ капиталовъ къ 1875 году состояло 344,958 р., а къ 1876 году—267,361 р.

## IV. Народное образованіе.

Во всѣхъ казачьихъ войскахъ въ 1875 году находилось 1,193 учебныхъ заведеній, изъ которыхъ 949 мужскихъ заведеній и 244 женскихъ. Число учащихся войсковаго сословія въ этихъ заведеніяхъ простиралось до 46,051, изъ числа которыхъ 37,567 мужскаго пола и 8,484 женскаго, такъ что *одинъ* учащійся приходится на 29 мужчинъ и *одна* учащаяся на 120 женщинъ. Въ частности относительно наибольшее число учащихся было въ Оренбургскомъ казачьемъ войскѣ, а наименьшее въ Донскомъ, Кубанскомъ и Забайкальскомъ; вообще на дѣло образованія въ Оренбургскомъ войскѣ обращено серьезное вниманіе: расходы по содержанію приходскихъ школъ производятся изъ станичныхъ суммъ, изъ которыхъ въ 1875 году употреблено на преподавателей 34,717 р. и, кромѣ того, обществами было отпущено 16,641 пудъ хлѣба, а всего расхода около 50,000, т. е. по 45 к. на душу мужскаго пола войсковаго сословія и по 163 р. на школу; подобно тому, какъ и въ предъидущемъ году, въ 1875 году устраивались учительскіе съѣзды.

## V. Состояніе народнаго здоровья.

Въ 1875 году санитарныя условія для казачьихъ войскъ были не столь благопріятны, какъ въ 1874 году; въ теченіе отчетнаго года въ Донскомъ войскѣ неоднократно появлялись: дифтеритическая жаба и брюшной тифъ, а въ другихъ казачьихъ войскахъ оспа и скарлатина.

Наибольшая смертность по числу умершихъ на 1,000 человѣкъ войсковаго сословія была въ казачьихъ войскахъ: Сибирскомъ (38 умер-

Digitized by Google

шихъ), Оренбургскомъ (36) и Терскомъ (32), а наименьшая въ Уральскомъ (24) и Амурскомъ (19) войскахъ.

## VI. Состояніе сельскаго хозяйства, промышленности и торговли.

*Хлѣбопашество*. Въ 1875 году во всѣхъ казачьихъ земляхъ было:

| | Четвертей хлѣба: Озимаго. | Ярового. |
|---|---|---|
| Посѣяно | 539,403 | 1.768,575 |
| Собрано | 1.837,896 | 5.476,123 |
| Средній урожай былъ | самъ 3,3 | самъ 2,9 |

Урожай 1875 года значительно уступалъ урожаю предъидущихъ лѣтъ, что весьма тяжело отразилось на населеніи многихъ казачьихъ войскъ и имѣло послѣдствіемъ значительныя недоимки по сбору хлѣба въ запасные магазины.

| Въ войскахъ: | Приходилось на душу обоего пола: Посѣяннаго хлѣба. 1874 г. Четверти. | 1875 г. | Собраннаго хлѣба. 1874 г. Четверти. | 1875 г. |
|---|---|---|---|---|
| Донскомъ | 0,7 | 0,9 | 4,6 | 2,5 |
| Кубанскомъ | 1,1 | 0,9 | 5,4 | 3,0 |
| Терскомъ | 0,6 | 0,5 | 4,2 | 1,7 |
| Астраханскомъ | 0,2 | 0,3 | 0,9 | 0,7 |
| Оренбургскомъ | 1,8 | 1,0 | 4,1 | 3,4 |
| Уральскомъ | 0,5 | 0,4 | 8,2 | 4,2 |
| Сибирскомъ | 0,6 | 0,4 | 1,8 | 2,7 |
| Семирѣченскомъ | 1,2 | 1,2 | 10,4 | 10,4 |
| Забайкальскомъ | 0,6 | 0,6 | 1,3 | 0,8 |
| Амурскомъ | 0,4 | 0,6 | 2,9 | 2,9 |
| Въ среднемъ выводѣ | 0,8 | 0,8 | 4,3 | 2,7 |

Приведенныя цифровыя данныя, служа до извѣстной степени мѣриломъ относительнаго развитія хлѣбопашества между отдѣльными казачьими войсками, подтверждаютъ также сдѣланное выше заключеніе о малоудовлетворительномъ урожаѣ хлѣбовъ въ 1875 году.

*Скотоводство*. Въ 1875 году во всѣхъ казачьихъ войскахъ находилось:

| | Общее число. | Что составляетъ на 100 душъ населенія обоего пола. |
|---|---|---|
| Лошадей | 1.206,418 | 45 |
| Рогатаго скота | 3.484,827 | 129 |
| Овецъ и козъ | 6.842,997 | 255 |

Изъ сравненія этихъ данныхъ съ цифрами за 1874 годъ, оказывается, что, при увеличеніи въ казачьихъ войскахъ рогатаго скота и

Digitized by Google

мелкихъ домашнихъ животныхъ: овецъ и козъ, произошло уменьшеніе въ числѣ лошадей; наиболѣе замѣтное уменьшеніе оказалось въ Сибирскомъ войскѣ, что объясняется неудовлетворительнымъ сборомъ сѣна.

Относительное развитіе той или другой отрасли скотоводства между отдѣльными казачьими войсками, не подвергаясь значительнымъ колебаніямъ, остается прежнее, именно:

Разведеніе *рогатаго скота* наиболѣе успѣшно въ войскахъ: Донскомъ, Кубанскомъ, Уральскомъ и Забайкальскомъ, имѣвшихъ 146, 138, 135 и 138 головъ на 100 душъ населенія.

*Овцеводство* болѣе всего развито въ Уральскомъ войскѣ, имѣющемъ 539 штукъ на 100 душъ населенія, Кубанскомъ—338 штукъ и Донскомъ—251 штука на 100 душъ.

Что касается до *коневодства,* этой важнѣйшей для казаковъ отрасли скотоводства, то оно представляется въ слѣдующемъ видѣ:

Въ наиболѣе благопріятныхъ условіяхъ находится коневодство въ войскахъ: Уральскомъ—131, Забайкальскомъ—114 и Оренбургскомъ—73 головы на 100 душъ населенія; наименѣе же удовлетворительныя данныя представляютъ казачьи войска Кавказскаго военнаго округа, въ которыхъ на 100 душъ населенія приходится всего только 18 коней.

Болѣе правильное заключеніе относительно обезпеченности лошадьми штатнаго числа казаковъ различныхъ войскъ можно сдѣлать на основаніи слѣдующихъ цифровыхъ данныхъ:

| Въ войскахъ: | Число лошадей, принадлежащихъ жителямъ войскового сословія. | Штатное число чиновъ. | На каждаго казака штатнаго состава приходится лошадей всѣхъ возрастовъ. |
|---|---|---|---|
| Донскомъ . . . . | 419,822 | 59,369 | 7,0 |
| Кубанскомъ . . . | 99,538 | 34,829 | 2,8 |
| Терскомъ . . . . | 24,994 | 9,981 | 2,5 |
| Астраханскомъ . . | 10,912 | 1,633 | 6,8 |
| Оренбургскомъ . . | 204,551 | 25,158 | 8,0 |
| Уральскомъ . . . | 145,707 | 8,586 | 17,0 |
| Сибирскомъ . . . | 65.531 | 8,231 | 8,0 |
| Семирѣченскомъ . . | 13.817 | 1,768 | 8,0 |
| Забайкальскомъ . . | 158.439 | 10,314 | 15,0 |
| Амурскомъ . . . | 14,078 | 5.595 | 2,5 |

*Рыболовство,* благодаря расположенію нѣкоторыхъ казачьихъ территорій при моряхъ Азовскомъ и Каспійскомъ и большинства изъ нихъ при широкихъ рѣкахъ и большихъ озерахъ, составляетъ одинъ изъ наиболѣе видныхъ промысловъ казачьихъ населеній. Не всѣ, однако, казачьи войска могутъ равномѣрно пользоваться этимъ промысломъ; въ

Digitized by Google

наилучшихъ въ этомъ отношеніи условіяхъ находятся войска Уральское, Астраханское и до извѣстной степени Амурское, которымъ рыболовство даетъ замѣтные источники дохода, могущіе ихъ поддерживать помимо другихъ промысловъ. Въ теченіе отчетнаго года во всѣхъ казачьихъ войскахъ было поймано: красной рыбы 191,667 пудовъ, бѣлой—2.211,877 пудовъ и сельдей—54.775,700 штукъ, все это представляетъ цѣнность приблизительно около 3.295,673 руб.

*Добываніе соли* производится лишь въ нѣкоторыхъ казачьихъ войскахъ, именно: Донскомъ, Кубанскомъ, Уральскомъ и Терскомъ; причемъ находящіяся въ пользованіи войскъ соленыя озера состоятъ въ вѣдѣніи войсковой администраціи и предоставляются для добычи соли лицамъ казачьяго происхожденія, или въ неопредѣленномъ количествѣ, съ платою въ войсковой капиталъ установленнаго акциза, или же даровая добыча соли ограничивается опредѣленнымъ размѣромъ годичнаго потребленія; послѣдній характеръ добычи соли существуетъ въ Терскомъ войскѣ. Въ Уральскомъ войскѣ добыча соли оплачивается особымъ пошлиннымъ сборомъ съ вывозимой изъ войсковыхъ предѣловъ соленой рыбы и икры. Сборъ этой пошлины приноситъ въ войсковой капиталъ ежегоднаго дохода около 95,000 руб.

*Винодѣліемъ* занимаются только Донское и Терское казачьи войска; 1875 годъ былъ весьма благопріятенъ для винодѣловъ, что выразилось въ значительномъ увеличеніи, сравнительно съ предъидущимъ годомъ, сбора винограда и выдѣлки изъ него вина, именно:

| | Собрано винограда. | Выдѣлано вина. |
|---|---|---|
| Въ 1874 г. . . . | 517,000 пуд. | 374,000 ведеръ. |
| » 1875 » . . . | 976,000 » | 520,000 » |

*Горный промыселъ* развитъ лишь въ Донскомъ войскѣ и заключается въ добычѣ каменнаго угля, антрацита и чугуна.

Значительное развитіе каменноугольной промышленности въ Донской области даетъ горному дѣлу на Дону значеніе государственнаго промысла, тѣмъ болѣе, что въ послѣднее время развѣдка, добыча и разработка горныхъ породъ въ Донскомъ войскѣ разрѣшена и лицамъ не войковаго происхожденія, вслѣдствіе чего близъ войсковаго Грушевскаго рудника, частное Общество пароходства и торговли устроило свой рудникъ, отличающійся такими размѣрами и такими техническими приспособленіями, которыя даютъ надежду въ ближайшемъ будущемъ поставить каменноугольную промышленность на Дону въ уровень съ потребностями Южной Россіи.

Постоянно увеличивающееся развитіе каменноугольной промышленности видно изъ нижеслѣдующихъ данныхъ:

Digitized by Google

| | Добыто угля. | Употреблено на мѣстѣ и вывезено угля. |
|---|---|---|
| | В ъ п у д а х ъ. | |
| Въ 1871 году. . . . | 14.100,000 | 12.218,000 |
| » 1872 » . . . | 20.159,000 | 19.348,000 |
| » 1873 » . . . | 25.016,000 | 20.247,000 |
| » 1874 » . . . | 23.609,000 | 28.923,000 |
| » 1875 » . . . | 37.188,000 | 36.298,000 |

*Добыча нефти* производится въ Кубанскомъ и Терскомъ казачьихъ войскахъ; нефтяные источники этихъ войскъ отданы въ арендное содерженіе съ платою ежегодно Кубанскому войску — 20,000, а Терскому—13,615 руб.

*Заводская промышленность* въ казачьихъ войскахъ развита весьма слабо, притомъ, за исключеніемъ Донскаго войска, гдѣ нынѣ имѣется механическій, стеклянный, чугунноплавильный заводы, принадлежащіе впрочемъ лицамъ не войковаго происхожденія, въ остальныхъ войскахъ замѣтно развитіе только кирпичныхъ, салотопенныхъ, кожевенныхъ и маслобойныхъ заводовъ. Число различныхъ заводовъ, дѣйствовавшихъ въ отчетномъ году, было слѣдующее: салотопенныхъ — 80, кирпичныхъ—167, кожевенныхъ—131, винокуренныхъ—28, пивоваренныхъ—34, воскобойныхъ и свѣчныхъ—7, гончарныхъ—5, мыловаренныхъ—11, маслобойныхъ—301. Стоимость годичнаго производства этихъ заводовъ простиралась на сумму—4.716,118 руб.

## VII. Измѣненія и улучшенія во внутреннемъ устройствѣ войскъ.

Главнѣйшія мѣры и узаконенія относительно казачьихъ войскъ, получившія утвержденіе въ 1875 году, были слѣдующія:

1) Производившіяся съ 1871 года работы по пересмотру законоположеній о порядкѣ службы казаковъ Донскаго войска, завершились изданіемъ Высочайше утвержденнаго 17-го апрѣля 1875 года Устава о воинской повинности войска Донскаго. Уставъ этотъ, согласованный съ общимъ Уставомъ о воинской повинности и опредѣляющій основныя правила военной службы казачьяго населенія войска Донскаго, выработанъ такимъ образомъ, что можетъ быть примѣненъ впослѣдствіи безъ большихъ измѣненій и ко всѣмъ прочимъ казачьимъ войскамъ.

2) 1-го іюня 1875 года Высочайше утверждено положеніе о введеніи въ области войска Донскаго земскихъ учрежденій.

3) Въ 1875 году началось перевооруженіе казачьихъ войскъ малокалиберными оружіемъ.

---

Digitized by Google

# УСТАВЪ О ВНУТРЕННЕЙ СЛУЖБѢ ВЪ ПѢХОТНЫХЪ ВОЙСКАХЪ.

## ОБЪЯСНИТЕЛЬНАЯ ЗАПИСКА.

Правила внутренней службы и внутренняго войсковаго быта изложены въ «*Наказѣ войскамъ*», т. е. въ I кн. III ч. С. В. П., 1859 г. Правила эти, по мѣрѣ возникновенія новыхъ потребностей службы въ нашихъ войскахъ, замѣнялись, пополнялись и объявлялись къ руководству въ различныхъ положеніяхъ, инструкціяхъ и въ приказахъ по Военному вѣдомству. Тѣмъ не менѣе, законоположенія, регулирующія внутренній войсковой бытъ, оставались во многомъ недостаточно полны; редакція нѣкоторыхъ правилъ была иногда не ясною и противорѣчивою, а вслѣдствіе недостаточно систематическаго изложенія, правила эти были неудобны ни для изученія, ни для руководства; къ тому же многія изъ нихъ, изданныя въ давнее время и при прежнихъ условіяхъ службы, во многомъ разошлись съ современными требованіями. Обстоятельства эти, по необходимости, имѣли своимъ послѣдствіемъ появленіе разнаго рода инструкцій, то письменныхъ, то словесныхъ, вводимыхъ собственною иниціативою разныхъ начальствующихъ лицъ, начиная съ главныхъ начальниковъ и кончая ротными командирами. Бывали примѣры, что баталіоны одного и того же полка, или даже роты одного и того же баталіона, расположенныя совмѣстно, руководствовались во внутренней своей службѣ различными инструкціями, которыя, не обнимая всѣхъ сторонъ службы и внутренняго быта, были отрывочны и односторонни; кромѣ того, съ перемѣною начальника, являлись большею частію новыя указанія, старыя же мало по малу забывались и требовали новыхъ подтвержденій, а чаще перемѣнъ. Частая же перемѣна требованій несомнѣнно вредно отзывалась на благосостояніи войскъ.

Необходимость систематическаго свода правилъ внутренней службы и внутренняго быта въ войскахъ сознавалась давно; еще въ 1845 году была составлена, подъ предсѣдательствомъ блаженной памяти Великаго Князя Михаила Павловича, комисія для разработки «Устава о внутренней службѣ въ полку». Послѣ того, въ теченіе послѣднихъ 30-ти лѣтъ, было образовано нѣсколько комисій, но ни одинъ изъ представленныхъ комисіями проектовъ Устава о внутренней службѣ не былъ доведенъ до конца, отчасти потому, что проекты эти не были согласованы съ но-

Digitized by Google

вымъ планомъ кодификаціи нашего Свода Военныхъ Постановленій. Въ настоящее время, при молодомъ вообще составѣ войскъ и при частой перемѣнѣ начальствующихъ нижнихъ чиновъ, порядки, поддерживавшіеся обычаемъ, начинаютъ утрачиваться и изданіе Устава о внутренней службѣ признано настоятельно необходимымъ.

Въ 1874 году по повелѣнію Е. И. В. Предсѣдателя главнаго комитета по устройству и образованію войскъ была вновь образована при главномъ комитетѣ особая комисія для разработки «Устава о внутренней службѣ въ войскахъ». Въ работахъ комисіи, кромѣ постоянныхъ ея членовъ, принимали участіе и нѣкоторые изъ командировъ армейскихъ полковъ. Для лучшаго выясненія удобопримѣнимости проектированныхъ порядковъ, Его Императорскому Высочеству благоугодно было приказать испытывать ихъ въ полкахъ лейбъ-гвардіи Егерскомъ и лейбъ-гвардіи Павловскомъ и въ баталіонахъ гвардейской Стрѣлковой бригады. При разработкѣ главы II признано было необходимымъ войти въ соглашеніе съ главнымъ военно-кодификаціоннымъ комитетомъ для окончательнаго и однообразнаго установленія обязанностей нижнихъ чиновъ. Наконецъ, проектъ Устава былъ разосланъ членамъ главнаго комитета по устройству и образованію войскъ и нѣкоторымъ строевымъ начальникамъ войскъ, для сдѣланія замѣчаній; окончательная же редакція установлена по обсужденіи полученныхъ комитетомъ отзывовъ и замѣчаній.

Проектъ Устава составленъ для руководства пѣхотнымъ войскамъ. По мнѣнію главнаго комитета, разработка изложенныхъ въ Уставѣ правилъ въ примѣненіи къ особенностямъ службы и внутренняго быта кавалеріи и артилеріи должна быть произведена впослѣдствіи, когда будутъ окончательно утверждены общія правила, равно обязательныя для войскъ всѣхъ родовъ оружія.

Правила повседневнаго быта, изложенныя въ главахъ III и IV и отчасти въ V и VI настоящаго Устава, разработаны по отношенію къ казарменному размѣщенію войскъ; случаи примѣненія этихъ правилъ къ квартирному расположенію могутъ быть такъ разнообразны, что не представляется возможности предусмотрѣть всѣхъ потребующихся отступленій отъ основныхъ положеній Устава. Имѣя же въ виду, что и самое казарменное расположеніе войскъ представляетъ чрезвычайно много разнообразныхъ условій, которыя могутъ сдѣлать нѣкоторыя изъ правилъ не всегда и не вполнѣ примѣнимыми, главный комитетъ полагалъ, что необходимо предоставить командиру полка (§ 108) право измѣнять тѣ изъ правилъ, изложенныхъ собственно въ главахъ III, IV, V и VI настоящаго Устава, которыя, вслѣдствіе особенныхъ условій расквартированія полка, могутъ оказаться неудобными, съ тѣмъ, однако, непремѣн-

Digitized by Google

нимъ условіемъ, чтобы взамѣнъ ихъ были установлены новыя правила, которыя должны быть объявлены къ руководству приказомъ по полку.

---

Соображенія, которыми руководилась комисія при установленіи тѣхъ или другихъ правилъ, видны изъ нижеслѣдующаго.

## ГЛАВА I.

Обнимаетъ собою внутреннее устройство ротъ и командъ. Указавъ на раздѣленіе строевой роты, составъ взводовъ и непосредственное подчиненіе нижнихъ чиновъ, комисія проектировала раздѣленіе, подчиненіе и управленіе различными командами въ полку, всегда составлявшими слабую сторону полковой администраціи.

### ОТДѢЛЕНІЕ I.

Тождественность внутренняго или административнаго начальствованія со строевымъ командованіемъ имѣетъ очевидное и весьма важное нравственное значеніе въ дѣлѣ управленія частями роты въ бою и поддержанія въ нихъ единства и порядка. Вышеозначенное раздѣленіе Высочайше утверждено и объявлено въ приказѣ по Военному вѣдомству отъ 18-го іюля 1875 года, за № 193.

По штатамъ военнаго времени въ ротѣ состоитъ 20 унтеръ-офицеровъ и 216 рядовыхъ; въ каждомъ отдѣленіи состоитъ 26—28 человѣкъ, т. е. 14 рядовъ. Имѣя въ виду: 1) что непосредственное подчиненіе въ разсыпномъ строю одному унтеръ-офицеру группы въ 28 человѣкъ предетавляетъ существенныя неудобства, и 2) что наименьшее строевое подраздѣленіе роты, т. е. отдѣленіе, имѣетъ слишкомъ большое протяженіе по фронту (14 рядовъ), неудобное для движенія походнымъ порядкомъ по дорогамъ, главный комитетъ, при разсмотрѣніи вопросовъ, касающихся обученія пѣхоты разсыпному строю, высказалъ свое заключеніе о необходимости подраздѣленія роты военнаго состава на четыре взвода, а каждаго взвода—не на два, а на четыре отдѣленія. При составленіи Устава внутренней службы, комисія полагала, что и въ порядкѣ внутренняго управленія удобнѣе подраздѣлять каждый взводъ роты военнаго состава не на два, а на четыре отдѣленія, тѣмъ болѣе, что, съ приведеніемъ войскъ на военное положеніе, число унтеръ-офицеровъ каждой роты увеличивается на десять человѣкъ.

Вышеозначенное подраздѣленіе Высочайше повелѣно принять къ руководству въ войскахъ приказомъ по Военному вѣдомству 1877 г. за № 128.

Digitized by Google

При нынѣшнемъ развитіи стрѣлковаго боя, взводные унтеръ-офицеры и отдѣленные начальники должны быть дѣйствительными начальниками подчиненныхъ имъ нижнихъ чиновъ. Комисія, имѣя въ виду утвердить ихъ начальническое положеніе, неуклонительно указываетъ въ послѣдующихъ параграфахъ кругъ обязанностей взводныхъ унтеръ-офицеровъ и отдѣленныхъ начальниковъ во всѣхъ случаяхъ внутренняго быта роты, считая, что практика мирнаго времени пріучитъ ихъ къ начальствованію и въ бою.

ОТДѢЛЕНІЕ II.

Желаніе избѣжать часто встрѣчавшихся на практикѣ недоразумѣній по начальствованію надъ нижними чинами разныхъ званій, составляющими нестроевую роту, побудило комисію проектировать подраздѣленіе нестроевой роты на команды и затѣмъ точно опредѣлить подчиненіе: а) по довольствію разнаго рода, б) по общему порядку службы и в) по исполненію особыхъ обязанностей каждаго званія.

Въ порядкѣ внутренней службы, три команды (писарская, фельдшерская и команда обозныхъ) имѣютъ постоянно однихъ и тѣхъ же начальниковъ; подчиненіе же прочихъ командъ поставлено въ зависимость отъ совмѣстнаго или раздѣльнаго ихъ помѣщенія. Такъ, напримѣръ, если оружейники и ложники имѣютъ отдѣльное отъ другихъ чиновъ нестроевой роты помѣщеніе, то въ порядкѣ внутренней службы они подчиняются офицеру, завѣдывающему оружіемъ, т. е. тому же самому лицу, которому они подчинены и по исполненію особыхъ своихъ обязанностей при занятіяхъ въ мастерскихъ. Если же оружейники и ложники будутъ помѣщены на жительство въ командѣ обозныхъ, то они въ порядкѣ внутренней службы подчиняются командиру нестроевой роты; по исполненію же особыхъ обязанностей своего званія они остаются въ подчиненіи офицеру, завѣдывающему оружіемъ.

ОТДѢЛЕНІЯ III И IV.

Музыкантская команда, какъ и всякія команды, должна имѣть, по мнѣнію комисіи, сходное съ ротою внутреннее устройство, т. е. командою долженъ завѣдывать офицеръ, на правахъ ротнаго командира; въ командѣ долженъ быть особый унтеръ-офицеръ для исполненія обязанностей фельдфебеля, и всякая команда, въ зависимости отъ числа людей, должна для внутренняго управленія раздѣляться на взводы и отдѣленія, или же только на отдѣленія, и имѣть соотвѣтствующихъ начальствующихъ нижнихъ чиновъ. Только при такихъ условіяхъ возможно поддерживать порядокъ въ различныхъ командахъ, которыя, состоя большею частью изъ людей разныхъ ротъ и не имѣя надъ собою

Digitized by Google

отвѣтственныхъ начальниковъ, весьма склонны бываютъ позволять себѣ многія отступленія отъ установленныхъ правилъ.

На основаніи этихъ соображеній, комисія установила раздѣленіе музыкантской команды, для внутренняго управленія, на четыре отдѣленія (§ 23); для завѣдыванія отдѣленіями должны быть назначены четыре музыканта унтеръ-офицерскаго званія, которые исполняютъ обязанности взводныхъ унтеръ-офицеровъ.

На этихъ же основаніяхъ установлены правила для временныхъ командъ, изложенныя въ §§ 27 и 30.

## ГЛАВА II.

Излагаетъ обязанности нижнихъ чиновъ. Въ существующихъ законоположеніяхъ обязанности начальствующихъ нижнихъ чиновъ изложены слишкомъ кратко, общими выраженіями, а потому сбивчивы и часто противорѣчивы.

Одновременно съ разработкой предлагаемаго проекта устава, въ главномъ военно-кодификаціонномъ комитетѣ разрабатывался проектъ «Положенія объ управленіи полкомъ», существенную часть котораго составлялъ отдѣлъ объ обязанностяхъ нижнихъ чиновъ; причемъ члены комисіи, составлявшей уставъ о внутренней службѣ, принимали участіе въ засѣданіяхъ главнаго военно-кодификаціоннаго комитета.

Войдя по этому вопросу въ соглашеніе съ главнымъ военно-кодификаціоннымъ комитетомъ, комисія тѣмъ не менѣе считала необходимымъ въ уставѣ о внутренней службѣ нѣсколько подробнѣе развить всѣ тѣ §§, которые опредѣляютъ кругъ дѣятельности начальствующихъ нижнихъ чиновъ по внутренней службѣ и внутреннему быту роты.

## ГЛАВА III.

Устанавливая точныя правила относительно помѣщенія нижнихъ чиновъ, комисія имѣла, главнымъ образомъ, въ виду, что первое условіе для сохраненія здоровья нижнихъ чиновъ есть чистый воздухъ; при большомъ же скопленіи нижнихъ чиновъ въ казармахъ, или на обывательскихъ квартирахъ (казарменнымъ порядкомъ), гдѣ солдатъ проводитъ иногда безвыходно цѣлые дни, необходимо обратить особенное вниманіе какъ на провѣтриваніе казармъ, такъ и на опрятное ихъ содержаніе. Установивъ въ этой главѣ необходимыя правила, комисія вмѣстѣ съ тѣмъ возложила отвѣтственное наблюденіе за точнымъ исполненіемъ ихъ на обязанность дежурныхъ и дневальныхъ.

§ 118 п. *б*. Вводя этотъ §, комисія полагала, что доставленіе ун-

Digitized by Google

теръ-офицерамъ удобныхъ помѣщеній въ казармахъ и выдѣленіе ихъ изъ общей массы возвыситъ ихъ званіе въ глазахъ нижнихъ чиновъ. Кромѣ того, доставленіе унтеръ-офицерамъ нѣкоторыхъ удобствъ въ помѣщеніи можетъ служить, по мнѣнію комиссіи, однимъ изъ средствъ къ удержанію ихъ на сверхсрочной службѣ, такъ какъ они очень дорожатъ подобными удобствами.

## ГЛАВА IV.

Распредѣленіе времени и повседневный порядокъ въ казармахъ.

§ 168. Комисія признала необходимымъ точно опредѣлить продолжительность работъ въ мастерскихъ, желая избѣжать чрезмѣрнаго утомленія людей и вреднаго вліянія на ихъ здоровье: усиленной работы, сидячаго образа жизни и неизбѣжнаго въ мастерскихъ спертаго воздуха.

§ 169. Комисія, установивъ, что распредѣленіе времени нижнихъ чиновъ должно находиться въ зависимости отъ предписанныхъ на тотъ день ученій и другихъ служебныхъ занятій, тѣмъ не менѣе, считала необходимымъ указать на нѣкоторыя главныя правила, которыя должны быть при этомъ соблюдаемы. Комисія полагала, что нижніе чины должны быть разбужены за два часа до начала занятій, для того, чтобы дать имъ возможность, не торопясь, произвести утреннюю уборку.

§§ 175—178. Утренній осмотръ нижнихъ чиновъ представляетъ систематическое изложеніе правилъ, которыя частію предписывались, частію рекомендовались различными статьями «Наказа войскамъ». Установленіе утренняго осмотра, взамѣнъ утренней переклички, признано необходимымъ потому, что если на *отдѣленнаго начальника* возложена отвѣтственность какъ за исправное содержаніе вещей и оружія нижними чинами, такъ и за сохраненіе ихъ здоровья и чистоплотность, то нельзя было не предоставить и достаточныхъ ему средствъ къ повѣркѣ этого. Комисія признала нужнымъ войти въ подробности самаго производства утренняго осмотра, потому что опрятность не только не составляетъ привычки нашего солдата, но, напротивъ, недостаточность опрятности составляетъ слабую его сторону; нерѣдко случается, что даже и на инспекторскіе смотры люди выходятъ неопрятно и небрежно одѣтыми.

§ 179. Введенъ вслѣдствіе убѣжденія въ необходимости ежедневнаго чтенія нижнимъ чинамъ тѣхъ статей приказа по полку, которыя непосредственно касаются нижнихъ чиновъ и изъ которыхъ они имѣютъ возможность узнавать своевременно: о всѣхъ касающихся ихъ распоряженіяхъ и приказаніяхъ командира полка; обо всемъ отпущенномъ

Digitized by Google

имъ довольствіи, а также о приговорахъ судовъ и о взысканіяхъ, наложенныхъ командиромъ полка.

§ 182. Введенъ, чтобы избѣжать напраснаго утомленія нижнихъ чиновъ и искоренить часто производимые фельдфебелями, такъ называемые, *разсчеты*, обращающіеся нерѣдко въ весьма утомительныя ученья. Разсчеты эти тѣмъ болѣе вредны, что въ однѣхъ ротахъ они производятся, а въ другихъ нѣтъ.

§ 199. Введенъ не только потому, что присутствіе постороннихъ лицъ при обѣдѣ и ужинѣ нижнихъ чиновъ неудобно и полученіе ими пищи за особую плату неблаговидно, но и потому, что довольствіе постороннихъ лицъ изъ ротнаго котла производится часто въ ущербъ нижнимъ чинамъ, такъ какъ первымъ отпускается обыкновенно лучшая пища; притомъ же, разрѣшеніе постороннимъ довольствоваться въ казармахъ изъ ротнаго котла противорѣчило бы правиламъ о допускѣ посѣтителей въ казармы.

§ 202. Комисія полагала нужнымъ установить, чтобы нижніе чины, при входѣ офицера въ казармы, оставались въ той же одеждѣ, въ которой засталъ ихъ начальникъ; иначе они, не дождавшись даже привѣтствія, принуждены будутъ, прежде всего, отворачиваться отъ входящаго начальника, чтобы достать и затѣмъ надѣть мундиръ или шинель, которые не всегда бываютъ подъ рукою. Мѣра эта дастъ возможность начальнику судить объ обыденномъ, домашнемъ видѣ нижнихъ чиновъ. Если же о прибытіи начальника будетъ извѣстно заблаговременно, то нижніе чины должны быть въ опредѣленной формѣ одежды.

§ 204. По «Наказу войскамъ» покупка водки для употребленія нижнимъ чинамъ должна производиться черезъ исправныхъ рядовыхъ или даже унтеръ-офицеровъ, которые посылаются для сего при билетахъ за подписью ротнаго командира и съ означеніемъ количества вина, которое дозволено купить.

Имѣя въ виду, что билетъ этотъ могъ еще имѣть значеніе въ прежнее время, когда, при существованіи откупной системы, войскамъ отпускалась водка по уменьшеннымъ цѣнамъ, Комисія полагала, что и самое разрѣшеніе на покупку водки можетъ исходить отъ ротнаго командира только тогда, когда водка покупается на потребности всей роты, болѣе или менѣе значительными количествами и на ротныя суммы; испрашивать же разрѣшеніе ротнаго командира на мелкія, личныя потребности каждаго нижняго чина неосуществимо на практикѣ. Комисія полагала, что лучшаго надзора за тѣмъ, чтобы въ ротахъ не было ни пьянства, ни продажи водки, можно будетъ достигнуть, если привлечь къ этому дѣлу фельдфебеля и предоставить ему право давать разрѣше-

Digitized by Google

нія на покупку водки нижними чинами, въ опредѣленномъ незначительномъ количествѣ, съ тѣмъ, чтобы всякій, принесшій водку, былъ обязанъ предъявить ее дежурному по ротѣ. Фельдфебель живетъ совмѣстно съ нижними чинами и ему ближе извѣстны потребности каждаго нижняго чина, въ каждомъ данномъ случаѣ, а наблюденіе за сохраненіемъ порядка въ ротѣ составляетъ прямую его обязанность.

§§ 205—207. Ограниченіе допуска въ казармы постороннихъ лицъ введено примѣнительно къ приказу по войскамъ гвардіи и Петербургскаго военнаго округа отъ 8-го октября 1875 г., за № 72, принятому къ руководству и въ другихъ военныхъ округахъ. Комисія полагала, что вышеозначенныя ограниченія затруднятъ доступъ въ казармы злонамѣреннымъ людямъ. Назначеніемъ же опредѣленныхъ часовъ для допуска посѣтителей комисія полагала облегчить необходимый за посѣтителями надзоръ и вообще исполненіе дежурными по ротамъ обязанностей ихъ по этому предмету; впрочемъ, опредѣленіе часовъ дня для допуска посѣтителей въ казармы предоставляется усмотрѣнію командира полка (§ 108).

§ 208. Исключеніе для книгоношъ Общества поощренія духовно-нравственнаго чтенія и Высочайше утвержденнаго общества распространенія въ Россіи Святаго Писанія сдѣлано съ цѣлью поощрить чтеніе книгъ Св. Писанія нижними чинами, составляющими, по отзывамъ этихъ обществъ, чуть ли не бо́льшую часть покупателей. Притомъ, контроль надъ этими книгоношами такъ простъ и удобенъ, а число книгоношъ такъ не велико, что контроль этотъ можетъ быть вполнѣ дѣйствительнымъ, да и самые книгоноши могутъ быть лично извѣстны командирамъ частей.

§§ 213—214. Требованіе присутствія всѣхъ нижнихъ чиновъ за обѣдомъ введено какъ по гигіеническимъ соображеніямъ, чтобы они ежедневно получали здоровую, горячую пищу, такъ и для того, чтобы, по возможности, сократить время, проводимое нижними чинами внѣ казармъ, и не ставить ихъ въ соблазнъ посѣщать для обѣда трактиры и тому подобныя заведенія.

Во многихъ отдѣльныхъ частяхъ войскъ заведены въ послѣднее время, такъ называемыя, «*чайныя столовыя*» и подъ другими, различными наименованіями собранія нижнихъ чиновъ, гдѣ они могутъ получать, по дешевымъ цѣнамъ, разные съѣстные припасы и другіе предметы первой необходимости и гдѣ они безвозмездно пользуются книгами для чтенія. Вполнѣ сочувствуя этого рода начинаніямъ, комисія, съ своей стороны, полагаетъ, что мѣра эта удерживала бы нижнихъ чиновъ дома и не заставляла бы ихъ вращаться въ кругу людей иногда сомнитель-

Digitized by Google

наго поведенія. Комисія имѣетъ въ виду разработать правила для устройства чайныхъ столовыхъ, а также установить и порядокъ, который долженъ соблюдаться въ нихъ, по полученіи въ главномъ комитетѣ отъ начальниковъ частей тѣхъ правилъ, которыя испытаны уже на опытѣ.

## ГЛАВА V.

Неимѣніе точныхъ правилъ по приведенію въ исполненіе ареста, по содержанію и освобожденію арестованныхъ нижнихъ чиновъ, бываетъ причиною разнаго рода упущеній. Комисія разработала правила арестованія и помѣщенную въ главѣ X инструкцію начальнику полковаго караула, включивъ соотвѣтствующія статьи и въ обязанности дежурнаго по полку офицера.

Вмѣстѣ съ тѣмъ, необходимо было ввести, для точнаго исчисленія срока арестованія и вообще для провѣрки сдѣланныхъ при арестованіи распоряженій, особую при полковомъ караулѣ *книгу объ арестованныхъ*, въ которую должны вноситься: № роты и фамилія арестованнаго, а также причина, видъ и срокъ арестованія и въ какіе дни должна быть выдаваема горячая пища. Книга объ арестованныхъ должна быть ежедневно просматриваема и провѣряема дежурнымъ по полку офицеромъ, при вступленіи на дежурство.

## ГЛАВА VI.

Имѣя въ виду несомнѣнную пользу, приносимую врачебными осмотрами, комисія полагала необходимымъ установить, чтобы каждая рота была осмотрѣна врачомъ не менѣе одного раза въ мѣсяцъ; если же существуетъ какая-либо эпидемія или же замѣчено увеличеніе числа больныхъ однообразною болѣзнію, то врачебные осмотры должно производить и чаще.

Точныя правила для производства врачебныхъ осмотровъ необходимы для облегченія наблюденія ближайшаго начальства за непремѣннымъ присутствіемъ всѣхъ нижнихъ чиновъ на этихъ осмотрахъ, чтобы не давать имъ возможности уклоняться отъ осмотровъ и тѣмъ скрывать свои болѣзни. Комисія полагала, что безъ привлеченія къ этому дѣлу ближайшаго начальства и безъ его содѣйствія, врачи и фельдшера не могли бы услѣдить за явкою къ осмотру всѣхъ нижнихъ чиновъ. Кромѣ того, установленіемъ точныхъ правилъ для производства врачебныхъ осмотровъ, комисія полагала способствовать устраненію недоразумѣній между ротнымъ начальствомъ и врачами по поводу задержанныхъ въ ротахъ больныхъ. Производство осмотровъ въ воскресные дни установ-

Digitized by Google

лено потому, что нижніе чины бываютъ свободны отъ служебныхъ занятій; раннее же время дня указано съ цѣлію покончить осмотръ до обѣдни.

§ 254. Для предупрежденія сокрытія болѣзней нижними чинами, комисія установила еженедѣльные тѣлесные осмотры нижнихъ чиновъ, которые должны производиться ротными фельдшерами, а если ихъ нѣтъ при ротахъ, то взводными унтеръ-офицерами, въ присутствіи фельдфебеля.

§ 273. Заключаетъ точный перечень вещей, которыя должны брать съ собою нижніе чины, отправляемые въ пріемный покой, лазаретъ или госпиталь. Этотъ § замѣняетъ собою перечень вещей, поименованный въ циркулярѣ главнаго штаба 1871 года, за № 288, которымъ предписывалось брать съ собою нѣкоторыя лишнія вещи.

§ 274. Для лучшаго сбереженія вещей и во избѣжаніе могущей быть утраты ихъ, комисія установила порядокъ сдачи и храненія вещей, принадлежащихъ нижнимъ чинамъ, отправляемымъ въ госпиталь или лазаретъ, для пользованія.

## ГЛАВА VII.

Правильное и равномѣрное, со строгимъ соблюденіемъ очереди, веденіе нарядовъ сильно вліяетъ на здоровье и вообще на благосостояніе нижнихъ чиновъ. Желая обратить вниманіе начальниковъ на этотъ важный отдѣлъ внутренняго быта и тѣмъ способствовать уравненію нарядовъ, комисія опредѣлила точныя правила для производства нарядовъ нижнихъ чиновъ и установила отчетность по этому предмету. Кромѣ того, въ соотвѣтствующихъ §§ главы II указаны и обязанности ближайшихъ начальниковъ по повѣркѣ самаго производства нарядовъ и установленной отчетности. Произведенный въ нѣкоторыхъ отдѣльныхъ частяхъ войскъ двухлѣтній опытъ, по проектированнымъ комисіею правиламъ, выяснилъ сколько дѣлалось лишнихъ, не оправдываемыхъ законною необходимостію, нарядовъ, преимущественно же на домашнія работы, о существованіи которыхъ ближайшее начальство и не знало, такъ какъ нарядамъ этимъ не велось никакой отчетности.

Въ нѣкоторыхъ отдѣльныхъ частяхъ войскъ хотя и были дѣлаемы въ прежнее время попытки къ установленію правильнаго производства нарядовъ, но при этомъ обращалось обыкновенно вниманіе только на служебные наряды и упускались изъ виду наряды на работы, вообще говоря, труднѣе поддающіеся какъ равномѣрному распредѣленію, такъ и контролю, но въ тоже время крайне тяжело отзывающіеся на здоровьѣ нижнихъ чиновъ.

Digitized by Google

§ 307. Существенное свойство проектируемыхъ правилъ заключается въ томъ, что наряды производятся взводными унтеръ-офицерами, т. е. именно тѣми лицами, на обязанности которыхъ лежитъ забота о сохраненіи здоровья подчиненныхъ имъ нижнихъ чиновъ и отвѣтственность за благосостояніе взвода во всѣхъ отношеніяхъ.

Въ прежнее время правила эти могли бы оказаться неудобными, потому что не всѣ взводные (капральные) унтеръ-офицеры были достаточно грамотны; вслѣдствіе этого наряды производились взводными (капральными) ефрейторами, выбиравшимися обыкновенно на эти должности почти исключительно за знаніе ими грамоты. Но такое положеніе дѣла часто вело къ нежелательнымъ послабленіямъ и даже злоупотребленіямъ, и взводные (капральные) ефрейторы незаслуженно пріобрѣтали вліяніе на нижнихъ чиновъ своего взвода и иногда пользовались бо́льшимъ значеніемъ въ капральствѣ, нежели сами капральные унтеръ-офицеры. Въ настоящее время, на основаніи «Положенія о приготовленіи рядовыхъ къ унтеръ-офицерскому званію», приложеннаго къ приказу по военному вѣдомству отъ 14-го февраля 1875 года, за № 52, всѣ унтеръ-офицеры должны быть грамотны. Къ тому же, съ обязательнымъ введеніемъ печатныхъ или литографированныхъ взводныхъ листовъ для отмѣтки нарядовъ, все дѣло будетъ сведено исключительно на своевременное записываніе цифровыхъ отмѣтокъ, что, въ сущности, не можетъ представить никакихъ затрудненій.

Съ устраненіемъ взводныхъ (капральныхъ) ефрейторовъ отъ этого дѣла, не представляется уже необходимости удерживать въ ротной администраціи и самую должность капральнаго ефрейтора, тѣмъ болѣе, что обязанности ихъ по пріему и сдачѣ казенныхъ вещей могутъ быть возложены на *взводныхъ раздатчиковъ*, которые проектированы «Положеніемъ о хозяйствѣ въ ротѣ».

§ 310. Для правильной отчетности по нарядамъ, необходимой для возможнаго контроля, комисія признала нужнымъ установить, чтобы рѣшительно всѣ, безъ исключенія, наряды каждаго нижняго чина были своевременно записаны. Съ этою цѣлію введены: ротная книга нарядовъ и взводные (а также и унтеръ-офицерскій) листы. Ротная книга дастъ возможность прослѣдить, какіе именно производились наряды и, вмѣстѣ съ тѣмъ, провѣрить всѣ ли наряды отмѣчены въ взводныхъ листахъ.

§ 312. Опытъ показалъ, что для облегченія производства нарядовъ и повѣрки ихъ, полезно подраздѣлять всѣ служебные, а также и рабочіе наряды на групы, причемъ вести очередь и вообще приравнивать наряды необходимо также по групамъ. Безъ сомнѣнія, раздѣленіе на групы зависитъ отъ мѣстныхъ условій, а потому комисія полагала



Digitized by Google

не стѣснять войска установленіемъ именно тѣхъ четырехъ группъ, какія имѣются въ формахъ, а предоставить это ближайшему усмотрѣнію начальства.

## ГЛАВА VIII.

Указываетъ порядокъ отправленія изъ полка должностныхъ нижнихъ чиновъ и новыхъ карауловъ, а также и правила для слѣдованія командъ.

## ГЛАВА IX.

Объ исполненіи христіанскихъ обязанностей. Комисія, руководствуясь изложеннымъ въ «Наказѣ войскамъ», признала необходимымъ включить главу эту въ уставъ о внутренней службѣ въ войскахъ.

## ГЛАВА X.

Представляетъ перечень инструкцій дежурнымъ, дневальнымъ и должностнымъ; въ инструкціяхъ этихъ точно опредѣлено взаимное подчиненіе и вообще отношенія дежурныхъ и должностныхъ, какъ между собою, такъ и къ своимъ непосредственнымъ начальникамъ. Большая часть обязанностей этихъ оставалась до сихъ поръ безъ надлежащаго узаконенія и черезъ это часто возникали недоразумѣнія.

§ 364. Комисія признала необходимымъ въ обязанностяхъ дежурнаго по полку офицера указать на то, что ему надлежитъ дѣлать и въ случаяхъ особаго въ ротѣ, въ командѣ или между арестованными безпорядка, требующаго принятія неотлагательныхъ мѣръ; неимѣніе указаній на эти случаи можетъ поставить офицера въ недоумѣніе и быть причиною нерѣшительности.

§§ 436—441. Обязанности ординарцевъ и вѣстовыхъ были разработаны комисіею и объявлены къ руководству въ приказѣ по военному вѣдомству отъ 18-го іюля 1875 года, за № 194.

§§ 442—452. Ночной обходъ установленъ съ цѣлію наблюденія за порядкомъ въ чертѣ казарменнаго расположенія и въ прилегающей къ казармамъ мѣстности, въ ночное время. Обязанности изложены примѣнительно къ §§ 158—165 Воинскаго Устава о службѣ въ гарнизонѣ, въ которыхъ излагаются обязанности патрулей. Существенная разница заключается въ томъ, что ночной обходъ, главная обязанность котораго состоитъ въ задержаніи нижнихъ чиновъ, производящихъ безпорядки, долженъ быть въ формѣ одежды, установленной для дневальныхъ, т. е. онъ долженъ быть безъ ружей.

§§ 453—478. Инструкція начальнику полковаго караула составлена примѣнительно къ воинскому уставу о службѣ въ гарнизонѣ, съ

Digitized by Google

нѣкоторыми измѣненіями обязанностей, вызываемыми подчиненіемъ караула дежурному по полку офицеру.

### ГЛАВА XI.

Сводъ Правилъ военнаго чинопочитанія и отданія воинской чести. Правила эти объявлены къ руководству въ приказѣ по военному вѣдомству отъ 10-го марта 1877 года за № 88.

---

# УСТАВЪ О ВНУТРЕННЕЙ СЛУЖБѢ ВЪ ПѢХОТНЫХЪ ВОЙСКАХЪ.

## ГЛАВА ПЕРВАЯ.

## Внутреннее устройство ротъ и командъ.

### ОТДѢЛЕНІЕ I.

### Раздѣленіе строевой роты.

§ 1. Рота для внутренняго управленія раздѣляется на 4 взвода, а каждый взводъ на 2 отдѣленія. Въ ротѣ военнаго состава каждый взводъ раздѣляется на 4 отдѣленія.

§ 2. Взводы и отдѣленія, относительно ранжира и числа людей, должны соотвѣтствовать требованіямъ строеваго устава.

*Примѣчаніе.* Если, вслѣдствіе малой числительности людей, въ взводахъ роты будетъ состоять на лицо менѣе 12-ти человѣкъ, то взводы на отдѣленія не раздѣляются.

§ 3. Мастеровые, откомандированные, занимающіе разныя хозяйственныя должности и вообще нижніе чины, которые, по разнымъ служебнымъ причинамъ, не могутъ быть назначаемы на общую очередную службу или работу, должны быть, по возможности, уравнены между взводами.

§ 4. Общая ранжировка роты въ мирное время должна производиться ротнымъ командиромъ ежегодно, при увольненіи нижнихъ чиновъ старшихъ сроковъ службы въ запасъ. Переводить людей изъ одного взвода въ другой въ теченіе года допускается только въ исключительныхъ случаяхъ, уравнивая числительность взводовъ, если это окажется необходимымъ, весною, передъ началомъ ученій роты въ общемъ строю. Нарушаемое же частными случаями равенство взводовъ слѣдуетъ возстановлять, по возможности, зачисленіемъ отдѣльно прибывающихъ людей во взводы, числительность которыхъ меньше и назначеніемъ, при надобности, въ командировки людей изъ взводовъ, числительность которыхъ больше. Если, за всѣмъ тѣмъ, взводы не будутъ въ состояніи выводить въ строй равное число людей, то, для уравненія ихъ по строевому разсчету, разрѣшается переставлять собственно для строя людей изъ одного взвода въ другой.

§ 5. Барабанщики состоятъ въ первыхъ отдѣленіяхъ 1-го и 3-го взводовъ, горнисты (если есть)—въ первыхъ отдѣленіяхъ 2-го и 4-го взводовъ.

§ 6. Взводами роты начальствуютъ старшіе унтеръ-офицеры, называе-

Digitized by Google

мые *взводными унтеръ-офицерами*; отдѣленіями—младшіе унтеръ-офицеры и ефрейторы,—они называются *отдѣленными начальниками*.

*Примѣчаніе.* Изъ числа вольноопредѣляющихся могутъ быть назначаемы на эти должности только тѣ унтеръ-офицеры, которые живутъ въ казармахъ.

§ 7. Всѣ нижніе чины, состоящіе въ ротѣ и къ ней прикомандированные, подчиняются непосредственно: рядовые — своему отдѣленному начальнику; отдѣленные начальники и вольноопредѣляющіеся унтеръ-офицеры—своему взводному унтеръ-офицеру; взводные унтеръ-офицеры, каптенармусъ и ротный фельдшеръ—фельдфебелю; фельдфебель—ротному командиру.

§ 8. Ротный писарь, артельщикъ, кашеваръ, хлѣбопекъ, конюхъ и огородникъ (если есть) состоятъ во взводахъ и отдѣленіяхъ и во всемъ, касающемся внутренней въ ротѣ службы, подчиняются своимъ: отдѣленному начальнику и взводному унтеръ-офицеру; по исполненію же особыхъ обязанностей своего званія они непосредственно подчинены фельдфебелю.

§ 9. Фельдфебель, ротный каптенармусъ и ротный фельдшеръ числятся въ спискахъ 1-го взвода.

§ 10. Командиръ роты и старшій изъ состоящихъ въ ротѣ офицеровъ числятся въ спискахъ 1-го взвода; прочіе офицеры роты—въ спискахъ тѣхъ взводовъ, которыми командуютъ въ строю.

### ОТДѢЛЕНІЕ II.

### Раздѣленіе нестроевой роты.

§ 11. Нестроевые нижніе чины разныхъ званій, составляющіе нестроевую роту, числятся въ ней по списку, получаютъ отъ командира нестроевой роты денежное и вещевое довольствіе и представляются имъ на инспекторскихъ смотрахъ.

§ 12. По отношенію же къ порядку внутренней службы, а равно и по исполненію особыхъ обязанностей каждаго званія, нижніе чины нестроевой роты составляютъ слѣдующія команды:

1) Писарей; 2) фельдшеровъ; 3) лазаретной прислуги; 4) мастеровыхъ и 5) обозныхъ.

§ 13. Нижніе чины нестроевой роты подчиняются непосредственно: въ командѣ писарей—полковому писарю; въ фельдшерской командѣ—старшему фельдшеру; въ лазаретной — надзирателю больныхъ; въ командѣ мастеровыхъ—старшему оружейному подмастерью или другому унтеръ-офицеру, по назначенію офицера, завѣдывающаго хозяйствомъ; въ командѣ обозныхъ—старшему обозному унтеръ-офицеру.

Старшіе въ командахъ, по отношенію къ подчиненнымъ имъ нижнимъ чинамъ, пользуются дисциплинарною властью взводныхъ унтеръ-офицеровъ.

§ 14. Въ порядкѣ внутренней службы, команды нестроевой роты подчиняются: писарская—полковому адъютанту; фельдшерская—старшему врачу; команда обозныхъ—командиру нестроевой роты. Прочія команды, въ зависимости отъ совмѣстнаго или раздѣльнаго помѣщенія, подчиняются или командиру нестроевой роты, или же другимъ офицерамъ, по усмотрѣнію командира полка.

*Примѣчаніе.* Продовольствіе нижнихъ чиновъ нестроевой роты производится изъ общаго котла или раздѣльно, по командамъ, по усмотрѣнію командира полка.

Digitized by Google

§ 15. Завѣдывающіе командами нестроевой роты (за исключеніемъ старшаго врача) исполняютъ обязанности, несутъ отвѣтственность и пользуются дисциплинарною властью ротныхъ командировъ.

§ 16. Независимо отъ подчиненія въ порядкѣ внутренней службы, нижніе чины нестроевой роты, по исполненію особыхъ обязанностей каждаго званія, находятся еще въ прямомъ подчиненіи, на правахъ ротнаго командира, тѣмъ офицерамъ или врачу, которымъ порученъ надзоръ и руководство во время работъ въ мастерскихъ или занятій въ канцеляріи или въ лазаретѣ. Такъ,—писаря строеваго отдѣленія канцеляріи подчиняются полковому адъютанту; писаря хозяйственнаго отдѣленія—дѣлопроизводителю по хозяйственной части; писарь полковаго суда—дѣлопроизводителю полковаго суда; команда лазаретной прислуги—офицеру, завѣдывающему лазаретомъ; мастеровые: оружейники и ложники—офицеру, завѣдывающему оружіемъ, прочіе мастеровые—полковому квартермистру, казначею, командиру нестроевой роты или другому офицеру, которому поручено завѣдываніе мастерскими.

§ 17. Фельдфебель нестроевой роты исполняетъ присвоенныя этому званію обязанности и пользуется предоставленною ему властью по отношенію къ тѣмъ нижнимъ чинамъ, которые подчинены командиру нестроевой роты, въ порядкѣ внутренней службы (§ 14).

§ 18. Для всѣхъ нижнихъ чиновъ нестроевой роты (за исключеніемъ писарей и фельдшеровъ) командиромъ нестроевой роты ведется общій штрафной журналъ. Офицеры, завѣдывающіе командами, обязаны сообщать ему, для внесенія въ штрафной журналъ, о всѣхъ взысканіяхъ, наложенныхъ на нижнихъ чиновъ, въ ихъ вѣдѣніи состоящихъ.

§ 19. Завѣдывающій въ полку хозяйствомъ, по отношенію къ командамъ нестроевой роты (за исключеніемъ фельдшеровъ и писарей) и къ офицерамъ, этими командами завѣдывающимъ, пользуется правами баталіоннаго командира; по отношенію же къ писарской командѣ и къ полковому адъютанту обязанности его опредѣлены ниже.

§ 20. На старшаго врача возлагаются обязанности, отвѣтственность и дисциплинарная власть баталіоннаго командира по отношенію ко всѣмъ медицинскимъ чинамъ, состоящимъ въ полку.

## ОТДѢЛЕНІЕ III.

## Раздѣленіе музыкантской команды.

§ 21. Музыкантскою командою завѣдываетъ, на правахъ ротнаго командира, полковой адъютантъ.

§ 22. Музыкантскій фельдфебель несетъ обязанности и отвѣтственность и пользуется дисциплинарною властью фельдфебеля въ ротѣ.

§ 23. Для внутренняго управленія, музыкантская команда раздѣляется на 4 отдѣленія. Четыре музыканта унтеръ-офицерскаго званія назначаются полковымъ адъютантомъ отдѣленными начальниками; они исполняютъ обязанности, несутъ отвѣтственность и пользуются дисциплинарною властью взводныхъ унтеръ-офицеровъ.

§ 24. Для нижнихъ чиновъ музыкантской и писарской командъ ведется полковымъ адъютантомъ общій штрафной журналъ.

§ 25. По завѣдыванію музыкантской и писарской командами полковой адъютантъ находится въ непосредственномъ подчиненіи командиру полка.

Digitized by Google

§ 26. Ежемѣсячная повѣрка всей установленной отчетности и штрафнаго журнала возлагается на обязанность офицера, завѣдывающаго хозяйствомъ въ полку, который, по повѣркѣ, доноситъ командиру полка о всѣхъ замѣченныхъ неисправностяхъ или упущеніяхъ, отвѣчая за несвоевременное о томъ донесеніе.

ОТДѢЛЕНІЕ IV.

### Временныя команды.

§ 27. Всякая, временно учреждаемая при штабѣ полка, команда поручается завѣдыванію особаго офицера на правахъ ротнаго командира; на одного изъ штабъ-офицеровъ или на офицера, завѣдывающаго хозяйствомъ, могутъ быть, по усмотрѣнію полковаго командира, возлагаемы права и обязанности баталіоннаго командира по отношенію къ учрежденной командѣ. Назначенія эти объявляются въ приказѣ по полку.

§ 28. Полковою учебною командою, на правахъ ротнаго командира, завѣдываетъ офицеръ, утверждаемый въ должности начальникомъ дивизіи; въ помощь ему назначается: въ полку — 2, а въ отдѣльномъ баталіонѣ — 1 офицеръ.

§ 29. Для внутренняго управленія, полковая учебная команда раздѣляется на 4 взвода, которыми завѣдываютъ, на правахъ взводныхъ унтеръ-офицеровъ, назначаемые отъ ротъ четыре унтеръ-офицера (въ томъ числѣ могутъ быть и два ефрейтора). Кромѣ того, назначается особый унтеръ-офицеръ, на котораго возлагаются обязанности фельдфебеля въ командѣ.

§ 30. Прочія команды должны имѣть сходное съ ротами внутреннее устройство. Въ зависимости отъ числа людей, команды, для внутренняго управленія, раздѣляются на взводы и отдѣленія, или же только на отдѣленія. Взводами завѣдываютъ унтеръ-офицеры; отдѣленными начальниками, по ближайшему усмотрѣнію командира полка, могутъ быть назначаемы или особые отъ ротъ унтеръ-офицеры, или же состоящіе въ составѣ команды ефрейторы. Кромѣ того, долженъ быть назначенъ особый унтеръ-офицеръ, для исполненія обязанностей фельдфебеля въ командѣ.

§ 31. Въ каждой командѣ должно имѣть особый штрафной журналъ, выписки изъ котораго, по расформированіи команды, препровождаются ротнымъ командирамъ.

§ 32. Продовольствіе командъ, по усмотрѣнію командира полка, можетъ быть или отдѣльное, или общее съ ротами, квартирующими въ полковомъ штабѣ.

## ГЛАВА ВТОРАЯ.

## А. Общія обязанности нижнихъ чиновъ.

### I. Рядовой.

§ 33. Рядовой, какъ и всякій воинскій чинъ, есть слуга Государя и Отечества и защитникъ ихъ отъ враговъ внѣшнихъ и внутреннихъ. Каж-

Digitized by Google

дому воинскому чину надлежитъ быть: благочестивымъ, безпредѣльно преданнымъ Государю и Отечеству и правдивымъ; безпрекословно повиноваться начальству, быть храбрымъ въ сраженіяхъ и терпѣливо переносить всѣ тягости, которыя подчасъ бываютъ неизбѣжны; присягу же, какъ основаніе всѣхъ этихъ добродѣтелей, хранить свято и ненарушимо.

§ 34. Рядовой обязанъ строго и точно соблюдать воинскую дисциплину.

§ 35. Онъ обязанъ точно и добросовѣстно исполнять всѣ служебныя обязанности, какъ строевыя, такъ и хозяйственныя, которыя будутъ на него возложены.

§ 36. Рядовой въ теченіе перваго же года службы долженъ усвоить себѣ служебныя свѣдѣнія, обязательныя для каждаго рядоваго.

§ 37. Во всѣхъ надобностяхъ, онъ обязанъ обращаться всегда къ своему непосредственному начальнику. По дѣламъ же, лично до него относящимся, и не касающимся службы, онъ можетъ обращаться и къ ротному командиру, но не иначе, какъ съ вѣдома своего непосредственнаго начальника.

§ 38. Онъ не долженъ скрывать своихъ болѣзней и о случившемся съ нимъ нездоровьѣ обязанъ, безъ замедленія, доложить непосредственному своему начальнику.

§ 39. Онъ не имѣетъ права отлучаться изъ казармъ или изъ мѣста расположенія своей части, не получивъ на то разрѣшенія.

§ 40. Каждый нижній чинъ долженъ имѣть и внѣ казармъ бодрый и молодцоватый видъ и соблюдать со всею точностію правила отданія воинской чести.

§ 41. Онъ долженъ вести себя прилично, быть трезвымъ, съ посторонними вѣжливымъ; не вмѣшиваться въ ссоры, не участвовать въ сборищахъ по поводу дракъ, буйства или какого либо другаго уличнаго безпорядка; если же кто либо изъ полицейскихъ чиновъ *обратится* къ нему за содѣйствіемъ, то онъ обязанъ оказать его, по долгу воинскаго званія.

§ 42. Каждый нижній чинъ долженъ помнить, что потому, какъ онъ будетъ вести себя внѣ надзора своихъ начальниковъ, будутъ судить не только объ немъ, но и о той части, къ составу которой онъ принадлежитъ, и мундиръ которой онъ носитъ.

§ 43. О всѣхъ, сдѣланныхъ ему встрѣтившимися начальниками замѣчаніяхъ, или переданныхъ приказаніяхъ, нижній чинъ обязанъ доложить своему непосредственному начальнику.

§ 44. Оружіе, снаряженіе и прочія состоящія на немъ казенныя вещи онъ обязанъ содержать всегда въ полной исправности. При отправленіи же въ госпиталь (лазаретъ), равно какъ и въ кратковременный отпускъ или подъ арестъ, обязанъ сдать караульные патроны и казенныя вещи своему непосредственному начальнику.

§ 45. Онъ не долженъ имѣть у себя книгъ, какого бы то ни было содержанія, незасвидѣтельствованныхъ подписью ротнаго командира.

§ 46. Нижніе чины должны быть чистоплотны и опрятны и для этого соблюдать слѣдующія правила:

а) Встав утромъ, убрать постель, вычистить мундирную одежду, пуговицы, амуницію и сапоги; починить что есть разорваннаго, осмотрѣть и протереть ружье; умыть лицо, шею, руки, промыть глаза, выполоскать ротъ, причесаться; затѣмъ, помолившись Богу, вполнѣ исправнымъ явиться къ утреннему осмотру.

Digitized by Google

б) Ходить въ баню не менѣе двухъ разъ въ мѣсяцъ и перемѣнять бѣлье не менѣе одного раза въ недѣлю; лѣтомъ—купаться на мѣстахъ, указанныхъ начальствомъ.

в) Ноги содержать въ чистотѣ и чаще мѣнять портянки. Ногти на рукахъ и на ногахъ имѣть остриженными.

г) Волосы на головѣ имѣть коротко остриженными; ежедневно расчесывать ихъ гребенкою; на вискахъ и на затылкѣ не подбривать.

д) Бѣлья не занашивать; сыраго бѣлья или портянокъ не надѣвать. Не сушить бѣлья въ поноѣхъ, а развѣшивать таковое въ указанныхъ мѣстахъ.

е) Одежду носить бережно и чинить своевременно, наблюдая, чтобы пуговицы и крючки были правильно и крѣпко пришиты. Если понадобится поставить заплатку, то обшивать ее ровно и плотно. На исправное содержаніе своей обуви нижніе чины должны обращать особенное вниманіе.

ж) Подушки и постель содержать опрятно, провѣтривая и выколачивая ихъ не менѣе одного раза въ недѣлю, въ назначенный для того день. Подъ тюфякомъ и подушкою не держать никакихъ вещей; подъ кроватью или подъ нарами не имѣть сора.

### II. Ефрейторъ.

§ 47. Рядовые за хорошее поведеніе и твердое знаніе службы назначаются ефрейторами. При недостаткѣ младшихъ унтеръ-офицеровъ, ефрейторы назначаются отдѣленными начальниками.

### III. Ротный писарь.

§ 48. Ротный писарь назначается ротнымъ командиромъ изъ рядовыхъ или ефрейторовъ, для веденія ротной переписки. Подъ руководствомъ и наблюденіемъ фельдфебеля, онъ обязанъ составлять требованія и списки на всѣ слѣдуемыя въ роту деньги, вести денежныя ротныя книги, журналъ исходящихъ бумагъ и ротную книгу нарядовъ; онъ выписываетъ ежедневный приказъ по полку (если приказъ не литографируется) и вообще заготовляетъ для подписи ротнаго командира всю исходящую переписку; а также подбираетъ и хранитъ всѣ входящія бумаги.

Во всемъ, касающемся его должности, непосредственно подчиненъ фельдфебелю.

### IV. Деньщикъ.

§ 49. Деньщики числятся въ составѣ нестроевой роты и непосредственно подчиняются тому офицеру, при которомъ состоятъ. Деньщикъ обязанъ прислуживать офицеру и его семейству, охранять его имущество и добросовѣстно исполнять всѣ возлагаемыя на него порученія.

## Б. О старшинствѣ нижнихъ чиновъ.

§ 50. По отношенію къ рядовымъ старшими признаются: ефрейторы своей роты, всѣ унтеръ-офицеры, фельдфебеля и портупей-юнкера. Между рядовыми, старшими признаются тѣ, которые въ данномъ случаѣ назначены начальствомъ; если же таковаго назначенія сдѣлано не было, то старшими признаются рядовые, старѣйшіе по службѣ. Ефрейторы, назначенные отдѣлен-

Digitized by Google

ными начальниками, признаются старшими по отношенію къ прочимъ ефрейторамъ, не начальствующимъ отдѣленіями.

§ 51. Взаимное старшинство унтеръ-офицеровъ опредѣляется въ слѣдующей постепенности: младшіе унтеръ-офицеры, старшіе унтеръ-офицеры, и фельдфебеля. Между унтеръ-офицерами, состоящими въ одинаковыхъ званіяхъ, старшими признаются тѣ, которые въ данномъ случаѣ назначены начальствомъ; если же таковаго назначенія сдѣлано не было, то старшими признаются старѣйшіе по службѣ.

§ 52. Старшіе нижніе чины по отношенію къ младшимъ обязаны: а) подавать собою примѣръ безупречнаго поведенія, точнаго соблюденія всѣхъ требованій закона, воинской дисциплины и приказаній начальства; б) не допускать въ своемъ присутствіи нарушенія младшими воинской дисциплины, ни общественнаго въ публичныхъ мѣстахъ благочинія.

## В. Начальствующіе нижніе чины.

### I. Общія обязанности начальствующихъ нижнихъ чиновъ.

§ 53. Начальствующій нижній чинъ обязанъ охранять, во ввѣренной ему командѣ, воинскую дисциплину и порядокъ, и вмѣстѣ съ тѣмъ развивать и поддерживать въ каждомъ солдатѣ сознаніе святости присяги и высокаго значенія воина. Онъ несетъ отвѣтственность какъ въ случаѣ нарушенія порядка службы во ввѣренной ему командѣ вообще, такъ и въ случаѣ неисправности каждаго изъ его подчиненныхъ.

§ 54. Онъ обязанъ знать каждаго своего подчиненнаго: по имени и по фамиліи, съ какого года на службѣ, на какой срокъ поступилъ, изъ какого сословія, какой губерніи, какого вѣроисповѣданія и при какой должности состоитъ.

§ 55. Онъ обязанъ знать поведеніе каждаго своего подчиненнаго, каковъ онъ по службѣ и на какую должность, или для какого дѣла, онъ болѣе способенъ.

§ 56. Онъ обязанъ быть справедливымъ, постоянно ровнымъ и настойчивымъ въ своихъ требованіяхъ и подавать собою примѣръ безупречнаго поведенія, точнаго соблюденія всѣхъ требованій закона, воинской дисциплины и приказаній начальства.

§ 57. Онъ обязанъ дѣлать, въ предѣлахъ предоставленной ему власти, распоряженія по дѣламъ службы, требовать отъ подчиненныхъ точнаго и безпрекословнаго исполненія своихъ распоряженій и отвѣчать за послѣдствія ихъ.

§ 58. Онъ обязанъ слѣдить за прибылью и убылью людей въ своей командѣ и знать наличную ея численность, число людей дневнаго наряда на службу и на работы, число больныхъ, арестованныхъ и откомандированныхъ.

§ 59. Онъ обязанъ заботиться о сохраненіи здоровья своихъ подчиненныхъ и, вникая въ бытъ и нужды ввѣренныхъ ему людей, быть въ потребныхъ случаяхъ ихъ совѣтникомъ, руководителемъ и ходатаемъ за нихъ передъ начальствомъ.

§ 60. При одиночномъ обученіи нижнихъ чиновъ, онъ обязанъ умѣть показать требуемое и толково исправить всякую ошибку.

§ 61. Онъ обязанъ наблюдать, чтобы въ обращеніи у нижнихъ чиновъ не было никакихъ книгъ, не разрѣшенныхъ ротнымъ командиромъ и не засвидѣтельствованныхъ его подписью.

Digitized by Google

## II. Отдѣленный начальникъ.

§ 62. Отдѣленный начальникъ (младшій унтеръ-офицеръ или ефрейторъ) есть непосредственный начальникъ нижнихъ чиновъ своего отдѣленія.

§ 63. Онъ обязанъ пріучить подчиненныхъ ему нижнихъ чиновъ къ чистоплотности и опрятности въ одеждѣ и къ исправному содержанію оружія, амуниціи и другихъ казенныхъ вещей. Онъ производитъ ежедневно утренній осмотръ, порядкомъ указаннымъ ниже, не допускаетъ ношенія изорванной или невычищенной одежды и отвѣчаетъ за всѣ неисправности своихъ подчиненныхъ.

§ 64. Онъ занимается одиночнымъ обученіемъ своихъ подчиненныхъ и обязанъ знать все требуемое отъ унтеръ-офицера воинскими уставами.

§ 65. Чтобы предупредить скрытіе болѣзней, онъ ежедневно опрашиваетъ своихъ подчиненныхъ и замѣчаетъ нѣтъ-ли какой перемѣны въ обычномъ наружномъ ихъ видѣ.

§ 66. Онъ обязанъ своевременно докладывать своему взводному унтеръ-офицеру о всѣхъ заболѣвшихъ нижнихъ чинахъ, о нуждахъ и просьбахъ нижнихъ чиновъ, о проступкахъ ихъ и о наложенныхъ на нихъ взысканіяхъ, а также и о случаяхъ растраты, потери или неисправнаго состоянія у нижнихъ чиновъ оружія или другаго казеннаго имущества.

§ 67. Онъ ведетъ по установленной формѣ именной списокъ нижнимъ чинамъ своего отдѣленія.

*Примѣчаніе.* Въ каждомъ отдѣленіи долженъ быть назначенъ ротнымъ командиромъ особый ефрейторъ, а за неимѣніемъ ефрейтора одинъ изъ рядовыхъ, для заступленія должности отдѣленнаго начальника, на случай отсутствія его изъ роты.

## III. Взводный унтеръ-офицеръ.

§ 68. Взводный унтеръ-офицеръ (старшій унтеръ-офицеръ) есть начальникъ всѣхъ нижнихъ чиновъ своего взвода.

§ 69. Онъ обязанъ слѣдить за сохраненіемъ порядка во взводѣ, за нравственностію и поведеніемъ нижнихъ чиновъ и за точнымъ исполненіемъ отдѣленными начальниками возложенныхъ на нихъ обязанностей.

§ 70. При одиночномъ обученіи нижнихъ чиновъ онъ слѣдитъ за правильностію обученія; повѣряетъ нижнихъ чиновъ въ сознательномъ усвоеніи свѣдѣній, обязательныхъ для каждаго рядоваго и отвѣчаетъ за успѣхъ обученія своего взвода. Въ строю, за отсутствіемъ офицера, взводный унтеръ-офицеръ командуетъ своимъ взводомъ.

§ 71. Для предупрежденія скрытія болѣзней нижними чинами, онъ производитъ имъ (въ томъ случаѣ, если при ротѣ нѣтъ ротнаго фельдшера) разъ въ недѣлю, тѣлесные осмотры, наблюдая нѣтъ ли у кого на тѣлѣ какой либо сыпи или язвъ. Не задерживая заболѣвшихъ, онъ о каждомъ изъ нихъ немедленно докладываетъ фельдфебелю.

§ 72. Онъ производитъ въ своемъ взводѣ всѣ наряды нижнихъ чиновъ на службу и на работы, съ строгимъ соблюденіемъ очереди, и своевременно отмѣчаетъ всякій нарядъ во взводномъ листѣ нарядовъ; разрѣшаетъ нижнимъ чинамъ мѣняться между собою нарядами на службу и на работу. Отвѣчаетъ за правильность нарядовъ и исправное веденіе взводнаго листа нарядовъ.

§ 73. Въ свободное время, онъ увольняетъ нижнихъ чиновъ со двора,

Digitized by Google

но не позже какъ до вечерней переклички; о всѣхъ имѣющихъ надобность быть уволенными со двора, съ освобожденіемъ отъ какихъ либо занятій или отъ обѣда, или же до поздняго времени, докладываетъ фельдфебелю.

§ 74. Онъ обязанъ возможно чаще производить осмотръ оружія установленнымъ порядкомъ и своевременно сдавать помощнику каптенармуса неисправное оружіе, для отправленія въ оружейную мастерскую на исправленіе. Въ теченіе мѣсяца, все оружіе, состоящее во взводѣ, должно быть подробно осмотрѣно не менѣе одного раза. Онъ ведетъ по установленной формѣ вѣдомость о состоящемъ на людяхъ казенномъ имуществѣ и отвѣчаетъ за цѣлость и исправное содержаніе нижними чинами какъ оружія, такъ и другихъ состоящихъ на нихъ казенныхъ вещей и за правильную пригонку амуниціи.

§ 75. При казарменномъ расположеніи, онъ производитъ вечернюю перекличку, порядкомъ указаннымъ ниже, по окончаніи которой ежедневно является къ фельдфебелю и рапортуетъ обо всемъ случившемся во взводѣ, о всѣхъ заболѣвшихъ нижнихъ чинахъ, о нуждахъ и просьбахъ нижнихъ чиновъ, о проступкахъ ихъ, о наложенныхъ на нихъ взысканіяхъ и о всѣхъ нижнихъ чинахъ, не находившихся на перекличкѣ.

§ 76. Въ случаѣ отсутствія своего изъ роты, онъ передаетъ исполненіе своихъ обязанностей старшему изъ отдѣленныхъ начальниковъ своего взвода.

## IV. Фельдфебель.

§ 77. Фельдфебель есть начальникъ всѣхъ нижнихъ чиновъ роты.

§ 78. Онъ обязанъ слѣдить за сохраненіемъ въ ротѣ порядка, за нравственностію и поведеніемъ нижнихъ чиновъ и за точнымъ исполненіемъ обязанностей начальствующими нижними чинами, дежурнымъ по ротѣ и дневальными.

§ 79. Онъ передаетъ нижнимъ чинамъ всѣ, отданныя ротнымъ командиромъ, приказанія. Въ указанное время онъ читаетъ ротѣ приказъ по полку.

§ 80. Онъ приводитъ въ исполненіе приказанія, полученныя имъ лично отъ дежурнаго по полку офицера, или переданныя ему черезъ дежурнаго по ротѣ и докладываетъ объ этомъ ротному командиру.

§ 81. Онъ отправляетъ заболѣвшихъ въ пріемный покой или лазаретъ, а также представляетъ роту на врачебные осмотры, соблюдая какъ въ томъ, такъ и въ другомъ случаѣ установленный порядокъ.

§ 82. Онъ производитъ всѣ строевые и караульные разсчеты роты. При назначеніи въ караулъ наблюдаетъ, чтобы каждый караулъ состоялъ, по возможности, изъ людей одного взвода, подъ начальствомъ своего унтеръ-офицера и чтобы на посты, имѣющіе особое значеніе, были назначаемы люди испытанные и расторопные. Онъ осматриваетъ и отправляетъ всякую, назначаемую отъ роты, команду.

§ 83. Онъ распредѣляетъ и уравниваетъ между взводами всѣ очередные наряды на службу и на работы; самъ производитъ наряды унтеръ-офицеровъ и отдѣленныхъ начальниковъ. Слѣдитъ, чтобы нижніе чины, освобожденные по слабости здоровья отъ занятій и отъ нарядовъ на службу и на работы, не были бы назначаемы ранѣе опредѣленнаго срока, и вообще за правильностію нарядовъ и своевременнымъ ихъ выполненіемъ, повѣряя распоряженія взводныхъ унтеръ-офицеровъ и правильное веденіе, установленной на этотъ предметъ, отчетности.

Digitized by Google

§ 84. Съ разрѣшенія ротнаго командира, онъ указываетъ взводнымъ унтеръ-офицерамъ со котораго часа нижніе чины могутъ быть увольняемы со двора; имѣющихъ надобность быть уволенными со двора съ освобожденіемъ ихъ отъ какихъ либо занятій, или отъ обѣда, или же до поздняго времени, приказываетъ записать въ особую книгу, которую представляетъ ротному командиру.

§ 85. Онъ обязанъ находиться при учебныхъ занятіяхъ, а также при обѣдѣ и ужинѣ нижнихъ чиновъ. По окончаніи вечерней переклички, онъ принимаетъ рапорты отъ взводныхъ унтеръ-офицеровъ, составляетъ списокъ неявившимся и отлучившимся (если бы таковые были), передаетъ его дежурному по ротѣ, для представленія дежурному по полку офицеру. Всѣхъ, подвергшихся взысканіямъ, заноситъ въ особую записку, для представленія ротному командиру.

§ 86. Онъ постоянно наблюдаетъ за дѣйствіями нижнихъ чиновъ, завѣдывающихъ частями ротнаго хозяйства, за точнымъ и добросовѣстнымъ исполненіемъ возложенныхъ на нихъ обязанностей и за правильнымъ веденіемъ ими установленной отчетности. Онъ повѣряетъ цѣлость и исправное состояніе въ ротѣ оружія, мундирныхъ и аммуничныхъ вещей и всего ротнаго имущества.

§ 87. Онъ обязанъ, ежедневно, въ назначенное ротнымъ командиромъ время, являться ему и докладывать обо всемъ случившемся въ ротѣ, о всѣхъ заболѣвшихъ нижнихъ чинахъ, о всѣхъ замѣчаніяхъ, сдѣланныхъ начальствующими лицами и дежурнымъ по полку офицеромъ, о дѣлахъ по хозяйству и продовольствію роты, о нуждахъ и просьбахъ нижнихъ чиновъ, о всѣхъ проступкахъ ихъ и о наложенныхъ взысканіяхъ. Вмѣстѣ съ тѣмъ, онъ представляетъ ротному командиру рапортъ о состояніи роты.

§ 88. Въ случаѣ какого либо чрезвычайнаго происшествія, онъ немедленно доводитъ о томъ до свѣдѣнія ротнаго командира.

§ 89. Въ случаѣ отсутствія своего изъ роты, онъ передаетъ исполненіе своихъ обязанностей старшему изъ взводныхъ унтеръ-офицеровъ.

## Г. Обязанности младшихъ офицеровъ.

§ 90. Младшіе офицеры роты подчиняются непосредственно ротному командиру.

§ 91. Они исполняютъ обязанности: въ строю—опредѣленныя строевыми уставами; въ дѣлѣ же образованія нижнихъ чиновъ и надзора за исполненіемъ внутренней въ ротѣ службы, а также и по ротному хозяйству—тѣ, которыя будутъ имъ поручены командиромъ роты.

§ 92. Если младшему офицеру будетъ поручено завѣдываніе однимъ или двумя взводами роты, то онъ обязанъ слѣдить за всѣми отраслями службы и внутренняго порядка во ввѣренной ему части и вполнѣ отвѣчаетъ за порядокъ и исправное состояніе части.

§ 93. Они обязаны знать порядокъ службы и воинскіе уставы не только для объясненія ихъ нижнимъ чинамъ, но и для того, чтобы могли на дѣлѣ показать все отъ нижнихъ чиновъ требуемое.

§ 94. Они обязаны лично знать всѣхъ непосредственно имъ подчиненныхъ нижнихъ чиновъ роты, способности ихъ, усердіе къ службѣ и благонадежность.

§ 95. Въ случаѣ болѣзни командира роты или отсутствія его, старшій

Digitized by Google

по немъ въ ротѣ офицеръ заступаетъ его мѣсто, впредь до особаго распоряженія по полку.

## Д. О ротномъ командирѣ.

§ 96. Командиръ роты есть начальникъ всѣхъ оберъ-офицеровъ и нижнихъ чиновъ, состоящихъ въ ротѣ и къ ней прикомандированныхъ.

§ 97. Онъ поручаетъ младшимъ офицерамъ роты завѣдываніе тою или другою отраслью образованія нижнихъ чиновъ или внутренней службы въ ротѣ, или же ближайшее наблюденіе за тою или другою частію ротнаго хозяйства и за правильнымъ веденіемъ отчетности по оному. При разрозненномъ расквартированіи роты, младшему офицеру поручается полное завѣдываніе однимъ или двумя взводами роты.

§ 98. Онъ обязанъ имѣть точныя свѣдѣнія: а) о числѣ нижнихъ чиновъ, состоящихъ въ ротѣ: по списку, на лицо и въ расходѣ, б) числѣ нижнихъ чиновъ каждаго взвода, в) числѣ состоящихъ въ ротѣ молодыхъ солдатъ, г) числѣ мастеровыхъ и нижнихъ чиновъ, находящихся при исполненіи хозяйственныхъ должностей въ ротѣ, е) числѣ выходящихъ по дневному наряду на службу, ж) числѣ людей, могущихъ быть въ строю и з) числѣ нижнихъ чиновъ, состоящихъ ежедневно на продовольствіи въ ротѣ.

§ 99. Онъ обязанъ заботиться о сохраненіи здоровья нижнихъ чиновъ, наблюдать, чтобы они не скрывали своихъ болѣзней, и чтобы заболѣвшіе не были бы задерживаемы въ ротѣ.

§ 100. Онъ имѣетъ постоянный надзоръ за чистоплотностью нижнихъ чиновъ, опрятностію въ одеждѣ и за исправнымъ содержаніемъ ими оружія и другихъ казенныхъ вещей, за правильной пригонкой снаряженія и обмундированія.

§ 101. Онъ наблюдаетъ за поддержаніемъ чистоты во всѣхъ ротныхъ помѣщеніяхъ, опредѣляетъ число кроватей въ каждомъ покоѣ, или число нижнихъ чиновъ, которые должны помѣститься на нарахъ, если нары устроены. Распредѣляетъ взводы и отдѣленія роты по покоямъ, наблюдая, чтобы нижніе чины были подъ постояннымъ надзоромъ своихъ начальниковъ; если же нужно, то назначаетъ старшихъ въ покояхъ.

§ 102. При казарменномъ расположеніи, онъ обязанъ ежедневно посѣщать помѣщеніе нижнихъ чиновъ, лично повѣряя точное выполненіе установленныхъ порядковъ.

§ 103. Онъ повѣряетъ правильность и уравнительное распредѣленіе между взводами роты нарядовъ нижнихъ чиновъ на службу и на работы; слѣдитъ за строгимъ соблюденіемъ очереди и за правильнымъ веденіемъ отчетности. Сообразно съ дѣйствительною необходимостію, онъ опредѣляетъ число рабочихъ для ежедневной утренней уборки помѣщеній, лѣстницъ и для пріемки дровъ для роты.

§ 104. Онъ ежедневно принимаетъ отъ фельдфебеля рапортъ обо всемъ, случившемся въ ротѣ, и дѣлаетъ всѣ нужныя по ротѣ распоряженія. Онъ свидѣтельствуетъ своею подписью книги, разрѣшенныя имъ къ обращенію между нижними чинами.

§ 105. Права и обязанности ротнаго командира, кромѣ сего, изложены въ Св. В. П. Часть III, кн. I, 1859 г., кн. XXIII 1869 г., въ Положеніи о хозяйствѣ въ ротѣ и въ Положеніи объ общихъ обязанностяхъ начальника.

Digitized by Google

### О наблюденіи за внутреннимъ порядкомъ.

§ 106. Баталіонные командиры имѣютъ надзоръ за правильнымъ исполненіемъ внутренней службы въ баталіонѣ, и несутъ отвѣтственность за точное ея исполненіе.

§ 107. Общее наблюденіе за правильнымъ во всѣхъ частяхъ полка исполненіемъ внутренней службы лежитъ на командирѣ полка. Обязанности его по установленію тѣхъ или другихъ порядковъ изложены въ соотвѣтствующихъ §§ устава.

§ 108. Если, по особеннымъ условіямъ расквартированія полка, нѣкоторыя изъ правилъ, изложенныхъ въ главахъ III, IV, V и VI устава, окажутся не примѣнимы, то полковой командиръ имѣетъ право устанавливать другой порядокъ, объявляя объ этомъ въ приказѣ по полку.

## ГЛАВА ТРЕТЬЯ.

### Помѣщеніе нижнихъ чиновъ въ казармахъ.

§ 109. Распредѣленіе казарменныхъ помѣщеній, а также кухонь, чердаковъ, цейхгаузовъ, швалень и отхожихъ мѣстъ, между ротами и командами полка, производится по распоряженію командира полка. Нижніе чины должны быть размѣщены, по возможности, не тѣсно.

§ 110. Порядокъ размѣщенія нижнихъ чиновъ нестроевой роты долженъ быть согласованъ съ порядкомъ завѣдыванія командами, и для сего каждой командѣ, состоящей въ вѣдѣніи особаго лица, слѣдуетъ давать отдѣльное, по возможности, помѣщеніе. Если выполненіе сего окажется не возможнымъ, то команды нестроевой роты, расположенныя совмѣстно, подчиняются, въ порядкѣ внутренней службы, одному офицеру, какъ указано въ § 14.

*Примѣчаніе.* Мастеровые могутъ быть размѣщаемы на жительство въ мастерскихъ только въ такомъ случаѣ, если помѣщенія эти вполнѣ къ тому приспособлены.

§ 111. Всѣ помѣщенія, равно какъ и всѣ предметы, составляющіе принадлежность казармъ, принимаются ротными каптенармусами, отъ полковаго квартермистра, или отъ лица, завѣдующаго казармами, по описямъ, подъ отвѣтственностію ротныхъ командировъ, которые представляютъ, провѣренныя ими, описи въ хозяйственное управленіе полка, за своею подписью.

§ 112. Нижніе чины должны быть подъ постояннымъ надзоромъ своихъ начальниковъ. Не слѣдуетъ, безъ крайней къ тому необходимости, дробить по покоямъ взводы и отдѣленія.

§ 113. Если необходимость заставитъ помѣстить въ отдѣльномъ покоѣ часть отдѣленія и при ней не будетъ помѣщенъ непосредственный ея начальникъ, то одинъ изъ помѣщенныхъ въ такомъ покоѣ нижнихъ чиновъ назначается за старшаго. *Старшіе въ покояхъ* отвѣчаютъ за соблюденіе нижними чинами порядка въ покоѣ, а также и правилъ, установленныхъ для содержанія помѣщеній въ чистотѣ и исправности.

§ 114. Распредѣленіе нижнихъ чиновъ по кроватямъ, или на нарахъ, производится взводными унтеръ-офицерами, подъ наблюденіемъ фельдфебеля.

*Примѣчаніе.* Въ ротныхъ кухняхъ, на устроенныхъ для того

Digitized by Google

кроватяхъ или нарахъ, могутъ быть помѣщаемы ротные кашевары и хлѣбопеки.

§ 115. Въ каждомъ покоѣ должны быть вывѣшены: списокъ, помѣщеннымъ тамъ, нижнимъ чинамъ, для каждаго взвода отдѣльно; опись находящимся въ покоѣ казеннымъ и ротнымъ вещамъ, составляющимъ казарменную принадлежность; разнаго рода инструкціи и другія правила, вывѣшиваніе которыхъ будетъ признано необходимымъ.

§ 116. Вольноопредѣляющимся, помѣщаемымъ на жительство въ казармахъ, отводятся, буде возможно, отдѣльныя помѣщенія.

§ 117. Если не представляется возможности помѣстить фельдфебеля въ отдѣльномъ покоѣ, то предназначенное для фельдфебеля помѣщеніе отдѣляется перегородками.

*Примѣчаніе.* Если въ казармахъ не имѣется перегородокъ, устроенныхъ Инженернымъ вѣдомствомъ, то таковыя устраиваются на хозяйственныя средства полковъ.

§ 118. Если въ казармахъ не устроены нары, а имѣются кровати для каждаго человѣка, то слѣдуетъ, насколько окажется возможнымъ, соблюдать слѣдующее:

а) Кровати ставить такъ, чтобы около каждой кровати, или около двухъ, сдвинутыхъ вмѣстѣ, былъ свободный проходъ.

б) Если помѣщеніе позволяетъ, то кровати, предназначенныя для взводныхъ унтеръ-офицеровъ, могутъ быть отдѣляемы перегородками установленнаго образца. Затѣмъ, перегородки могутъ быть устраиваемы только противу входныхъ дверей, для предохраненія отъ простуды помѣщенныхъ около дверей нижнихъ чиновъ.

в) Ряды кроватей располагать такъ, чтобы оставались свободные проходы, необходимые для построенія взводовъ и отдѣленій.

г) Не ставить кроватей подъ окнами и вдоль наружныхъ стѣнъ; не придвигать ихъ вплоть ко внутреннимъ стѣнамъ.

д) Надъ каждою кравагью имѣть особый билетъ, на которомъ обозначать имя и фамилію нижняго чина, который на ней спитъ.

в) Воспрещается устраивать на кроватяхъ двойной рядъ досокъ, съ промежуткомъ для помѣщенія тамъ чего либо.

§ 119. Мундирная одежда, бѣлье, сапоги и собственныя вещи каждаго нижняго чина должны храниться въ сундукахъ, которые ставятся или подъ кроватями, или же въ проходахъ между ними.

Нижніе чины, выходящіе изъ казармъ, обязаны запирать свои сундуки на ключъ.

*Примѣчаніе.* Унтеръ-офицерамъ, которые помѣщены за перегородками, не воспрещается имѣть небольшіе комоды.

§ 120. Постель нижняго чина состоитъ изъ мѣшка и головной подушки, набитыхъ соломою, которая должна быть освѣжаема.

§ 121. Ружья ставятся въ особыя стойки или пирамиды; у каждаго гнѣзда долженъ быть наклеенъ билетъ съ обозначеніемъ № ружья и фамиліи того нижняго чина, которому ружье принадлежитъ. Амуниція должна быть повѣшена. Ранцы складываются или на ружейныхъ стойкахъ, или же на особо устраиваемыхъ для этого полкахъ. Воспрещается приставлять ружейныя стойки или пирамиды къ наружнымъ стѣнамъ.

*Примѣчаніе.* Заручныя ружья сдаются помощнику ротнаго капитармуса и должны храниться въ ротномъ цейхгаузѣ.

Digitized by Google

§ 122. При назарменномъ расположеніи, караульные патроны раздаются нижнимъ чинамъ на руки и хранятся въ ранцахъ; заручные же сдаются для храненія въ ротномъ цейхгаузѣ.

*Примѣчаніе.* При выступленіи въ лагерь караульные патроны отбираются отъ нижнихъ чиновъ.

### Правила для содержанія помѣщеній въ чистотѣ.

§ 123. Сохраненіе чистоты въ помѣщеніяхъ должно быть предметомъ постояннаго наблюденія ротнаго командира.

§ 124. Покои должны быть чисто выметены, около печей, въ нарахъ, подъ койками и сундуками и вообще въ закрытыхъ мѣстахъ не должно быть сору. На окнахъ, дверяхъ, печахъ и ружейныхъ стойкахъ не должно быть пыли; на подокопникахъ не допускать сырости. Наклеивать что либо на стѣны, или вбивать въ нихъ гвозди, воспрещается.

§ 125. Умывальники содержать чисто, какъ снаружи, такъ и внутри; при чемъ на ночь воды въ нихъ не оставлять.

§ 126. Въ сѣняхъ и передъ входами въ покои имѣть соломенныя или мочальныя рогожи, деревянные переплеты, или желѣзные скребки—для обтиранія ногъ.

§ 127. Лѣстницы, сѣни и переходы содержать чисто, зимою скалывать ледъ, образующійся отъ расплесканной воды или отъ намерзшаго снѣга и посыпать ихъ пескомъ.

§ 128. Въ коридорахъ, или въ самыхъ покояхъ, гдѣ удобнѣе, имѣть кадки со свѣжею водою, для питья. Кадки содержать чисто и, по возможности, чаще промывать ихъ и затѣмъ просушивать.

§ 139. Воспрещается: вывѣшивать за окна бѣлье, платье и проч.; выбрасывать или выливать что либо изъ оконъ, или же выставлять на открытыя окна цвѣты, горшки и все, что можетъ паденіемъ причинить вредъ проходящимъ.

§ 130. Для просушиванія бѣлья, должны быть отводимы особые чердаки или сушильни; сушить же бѣлье въ жилыхъ помѣщеніяхъ воспрещается.

§ 131. Для уборки ротныхъ помѣщеній, для чистки лѣстницъ, кухонь и столовыхъ, ежедневно назначается, опредѣленное ротнымъ командиромъ, число рабочихъ, а въ каждомъ взводѣ еще и по одному нижнему чину, называемому *очереднымъ*. Работы производятся, по указанію фельдфебеля, подъ непосредственнымъ наблюденіемъ и отвѣтственностію дежурнаго по ротѣ. Порядокъ производства работъ указанъ ниже въ главѣ IV.

§ 132. Сверхъ соблюдаемой такимъ образомъ ежедневной уборки, каждую недѣлю, преимущественно по суботамъ, послѣ обѣда, производится обметаніе пыли съ потолковъ, стѣнъ, печей и проч.; выколачиваніе и провѣтриваніе во дворахъ тюфяковъ, подушекъ, одѣялъ и старой мундирной одежды, а также мытье половъ.

§ 133. Во время мытья половъ, печи или камины должны быть затоплены; въ теплое же время года отворяются окна. Полы моются швабрами; необходимыя при этомъ работы какъ-то: носка воды, выполаскиваніе швабръ въ указаномъ мѣстѣ, и проч. исполняются нижними чинами поочередно. Воспрещается разливать воду по полу. Мытье половъ и топка печей должны быть окончены къ 6-ти часамъ пополудни.

*Примѣчаніе.* Полковыя и ротныя мастерскія должны ежедневно

Digitized by Google

выметаться, а полы въ нихъ—еженедѣльно мыться, какъ и въ прочихъ покояхъ.

§ 134. Кухни, пекарни и столовыя должны быть тщательно прибраны рабочими во время утренней уборки, и затѣмъ содержаться въ постоянной чистотѣ; на полу и около печей не должно быть мокроты или сору. Съѣстные припасы, хлѣбъ и муку въ куляхъ содержать въ порядкѣ; они должны быть покрыты и не разбросаны. Столы имѣть чисто вымытыми. Посуду и кухонныя принадлежности никогда не оставлять не вымытыми и хранить на опредѣленныхъ мѣстахъ.

§ 135. Подвалы, въ которыхъ хранится квасъ или капуста, равно какъ и самыя квасныя или капустныя бочки, содержать въ чистотѣ и возможно чаще тщательно осматривать ихъ.

§ 136. На чердакахъ или сушильняхъ не хранить никакихъ вещей, за исключеніемъ зимнихъ рамъ, когда онѣ выставлены. На время дождя или снѣга, слуховыя окна закрывать. Чердаки должны быть заперты и ключъ хранится у дежурнаго по ротѣ.

*Примѣчаніе.* Во время лагеря, ключъ отъ чердака долженъ храниться у старшаго изъ остающихся въ ротѣ, для присмотра за казармами, нижнихъ чиновъ.

§ 137. Дворы, тротуары и улицы около казармъ очищаются по распоряженію полковаго квартермистра, или лица, завѣдующаго казармами, вольнаемными дворниками (гдѣ таковые имѣются); съ разрѣшенія же командира полка можетъ быть назначаемо для этого (въ мѣрѣ дѣйствительной надобности) необходимое число рабочихъ.

§ 138. Отхожія мѣста, будутъ ли они въ связи съ казармами, или находиться отдѣльно отъ жилыхъ помѣщеній, должно содержать во всякое время въ совершенной чистотѣ. Внутреннее помѣщеніе отхожихъ мѣстъ должно быть всегда чисто отъ наносовъ и нечистотъ, полы всегда посыпаны пескомъ, а въ ночное время—помѣщеніе достаточно освѣщено.

*Примѣчаніе.* Надзоръ за опрятностью отхожихъ мѣстъ, находящихся въ связи съ ротными помѣщеніями, можетъ быть, по усмотрѣнію командира полка, возлагаемъ на отвѣтственность ротъ. Въ этомъ случаѣ, ежедневно, на время утренней уборки, назначается необходимое число рабочихъ.

§ 139. Если въ отхожихъ мѣстахъ имѣются особыя вентиляціонныя приспособленія, то должны быть подробно указаны способы правильнаго обращенія съ ними.

§ 140. Наблюденіе за правильною топкою печей, за исправностью вентиляціонныхъ приспособленій, за своевременной очисткой выгребовъ и за опрятнымъ содержаніемъ отхожихъ мѣстъ, удаленныхъ отъ жилыхъ помѣщеній, возлагается на обязанность полковаго квартермистра, или лица, завѣдующаго казармами.

§ 141. Главнѣйшее условіе хорошаго содержанія отхожихъ мѣстъ составляетъ своевременная и правильная очистка выгребовъ. Съ уходомъ въ лагерь и вообще въ тѣхъ случаяхъ, когда полкъ оставляетъ казармы на болѣе продолжительное время, слѣдуетъ, очистивъ совершенно выгребы, принять мѣры къ уничтоженію зловонія и затѣмъ всѣ отхожія мѣста закрыть, за исключеніемъ только тѣхъ, которыя необходимы для оставшейся команды.

§ 142. Мѣстность вокругъ отхожихъ мѣстъ должна быть очищена отъ снѣга, грязи и отъ застоевъ дождевой воды, имѣя надлежащіе стоки. До-



Digitized by Google

рожки отъ жилыхъ помѣщеній къ отхожимъ мѣстамъ содержать постоянно въ чистотѣ, съ совершенной очисткой снѣга и грязи.

§ 143. Если отхожія мѣста удалены отъ жилыхъ помѣщеній, то, для предохраненія нижнихъ чиновъ отъ простуды, можно въ ночное время ставить на площадкахъ лѣстницъ осмоленные ушаты.

*Примѣчаніе.* Для уничтоженія зловонія и гніенія нечистотъ въ выгребахъ, полезно вливать въ каждое очко ведро раствора желѣзнаго купороса 5 фунтовъ и неочищенной карболовой кислоты полфунта на ведро воды; во время же оттепелей употребленіе этихъ средствъ усиливать. Мочевники (писуары) въ отхожихъ мѣстахъ и находящійся подъ ними полъ должно осмаливать не менѣе одного раза въ мѣсяцъ.

## Топка печей и пріемъ дровъ.

§ 144. Въ жилыхъ помѣщеніяхъ должно быть не менѣе 13 и не болѣе 14 градусовъ тепла по Реомюру.

*Примѣчаніе.* Въ каждомъ покоѣ долженъ быть повѣшенъ термометръ; термометры пріобрѣтаются на хозяйственныя средства полковъ.

§ 145. Число топокъ и количество дровъ на каждую топку сообразуется съ состояніемъ погоды. Общее наблюденіе за отопленіемъ помѣщеній полка возлагается на полковаго квартермистра. Онъ же опредѣляетъ число топокъ и величину ежедневнаго отпуска дровъ.

§ 146. Если топка производится одинъ разъ въ день, то она должна быть окончена къ началу утреннихъ занятій въ ротахъ. Въ сильные морозы, а равно и въ тѣ дни, когда бываетъ мытье половъ, производить вторую топку, которая должна оканчиваться къ 6-ти часамъ пополудни.

§ 147. Для правильнаго ухода и присмотра за печами можетъ быть назначаемъ въ каждой ротѣ особый рядовой (истопникъ); наблюденіе же за своевременностію топки лежитъ на обязанности дежурнаго по ротѣ.

§ 148. Если дровяной дворъ расположенъ внутри казармъ, то пріемъ дровъ ротами производится ежедневно въ количествѣ суточной потребности; если же дровяные дворы находятся внѣ казармъ, то пріемъ дровъ производится не ежедневно, а болѣе или менѣе значительными количествами, смотря по удобству имѣющихся для храненія дровъ помѣщеній.

§ 149. Выдача дровъ въ роты и команды полка производится на дровяномъ дворѣ въ опредѣленный часъ. Для полученія дровъ и доставленія ихъ въ роту, назначается опредѣленное ротнымъ командиромъ число рабочихъ, подъ наблюденіемъ ротнаго каптенармуса, если пріемка гуртовая, или же рядоваго, присматривающаго за печами, если пріемка ежедневная. Доставивъ дрова въ роту, рабочіе обязаны уложить ихъ въ указанномъ помѣщеніи, или же разнести ихъ по печамъ, какъ будетъ приказано.

§ 150. Укладка дровъ въ печи, затапливаніе печей, наблюденіе за топкой и своевременное закрытіе трубъ лежитъ на обязанности и отвѣтственности, назначеннаго для этого, рядоваго (истопника).

§ 151. Въ покояхъ, коридорахъ, кухняхъ и на лѣстницахъ дровъ не колоть, не рубить и не пилить.

## Освѣженіе воздуха въ покояхъ.

§ 152. Для освѣженія воздуха, слѣдуетъ своевременно открывать печ-

Digitized by Google

ныя трубы или оконныя форточки и самыя окна. Наблюденіе за своевременнымъ и надлежащимъ исполненіемъ этого лежитъ на обязанности дежурнаго по ротѣ.

*Примѣчаніе.* Если въ казармахъ имѣются какія либо вентиляціонныя приспособленія, то въ инструкціи дежурному по ротѣ должны быть даны подробныя указанія, какъ надо пользоваться ими.

§ 153. Оконныя форточки, а въ лѣтнее время и самыя окна должны быть открываемы во время уборки ротныхъ помѣщеній, а также во время обѣда и ужина и въ другихъ случаяхъ, когда люди выходятъ изъ казармъ, а состояніе погоды тому не препятствуетъ.

§ 154. Для лучшаго освѣженія покоевъ слѣдуетъ, по окончаніи утренняго осмотра, выводить нижнихъ чиновъ изъ казармъ на четверть часа и болѣе въ кухни, коридоры, а если состояніе погоды не препятствуетъ, то и во дворы, и затѣмъ открывать форточки или окна, или двери, смотря по времени года.

§ 155. Если нижніе чины находятся въ покояхъ, то, во избѣжаніе сквознаго вѣтра, слѣдуетъ открывать форточки или окна только съ одной стороны, откуда нѣтъ вѣтра.

§ 156. Въ тѣхъ покояхъ, гдѣ нѣтъ особыхъ вентиляціонныхъ приспособленій, для освѣженія воздуха въ ночное время, слѣдуетъ открывать печныя трубы.

## Освѣщеніе.

§ 157. Казармы освѣщаются фонарями или лампами. Выборъ того или другаго улучшеннаго способа освѣщенія зависитъ отъ усмотрѣнія командира полка, который опредѣляетъ сколько въ каждой ротѣ должно горѣть лампъ, какія лампы должны горѣть всю ночь и какія должны быть потушены въ 9 часовъ вечера.

§ 158. Въ коридорахъ, на лѣстницахъ и въ отхожихъ мѣстахъ лампы должны горѣть полнымъ свѣтомъ въ теченіи всей ночи. Въ жилыхъ помѣщеніяхъ до 9 часовъ вечера, а зимою и съ утра, когда люди встали — должно быть полное освѣщеніе; послѣ же 9 часовъ вечера, когда нижніе чины ложатся спать, число лампъ уменьшается и самое освѣщеніе должно быть ночное, нѣсколько уменьшенное.

§ 159. Лампы и фонари должны быть заправлены и повѣшены на опредѣленныхъ мѣстахъ заблаговременно.

§ 160. Сохраненіе лампъ и фонарей въ чистотѣ и исправности, своевременная заправка ихъ и правильное зажиганіе возлагается въ каждой ротѣ на одного изъ рядовыхъ, который ежедневно получаетъ отъ ротнаго капенармуса освѣтительные припасы въ потребномъ количествѣ.

§ 161. Наблюденіе за своевременностію освѣщенія и за исправнымъ его состояніемъ, въ особенности въ ночное время, лежитъ на обязанности дежурнаго по ротѣ и на отвѣтственности очередныхъ дневальныхъ.

## О помѣщеніи семейныхъ нижнихъ чиновъ.

§ 162. Если удобства казармъ позволяютъ, то, по распоряженію командира полка, могутъ быть отводимы особыя помѣщенія для семействъ нижнихъ чиновъ, которымъ предоставлено право вступить въ бракъ во время состоянія ихъ на дѣйствительной службѣ. Число опредѣленныхъ командиромъ полка семейныхъ помѣщеній объявляется въ приказѣ по полку.

Digitized by Google

§ 163. Воспрещается помѣщать семейныхъ нижнихъ чиновъ въ подвалахъ сырыхъ или имѣющихъ мало свѣта.

§ 164. О предоставленіи семейному нижнему чину квартиры въ казармахъ, равно какъ и объ освобожденіи квартиръ, объявляется въ приказѣ по полку.

§ 165. Если семейные нижніе чины разныхъ ротъ собраны въ отдѣльномъ помѣщеніи, то общее наблюденіе за порядкомъ между семейными, за содержаніемъ помѣщеній въ чистотѣ, надлежащимъ отопленіемъ и освѣщеніемъ ихъ возлагается на полковаго квартермистра, который назначаетъ одного изъ семейныхъ же нижнихъ чиновъ за старшаго.

*Примѣчаніе.* Тѣ изъ семейныхъ нижнихъ чиновъ, семьи которыхъ не имѣютъ помѣщенія въ казармахъ, должны жить въ своемъ ротномъ помѣщеніи и могутъ быть увольняемы къ своимъ семействамъ, на основаніи общихъ правилъ, установленныхъ для увольняемыхъ со двора (см. гл. IV).

## ГЛАВА ЧЕТВЕРТАЯ.

## Распредѣленіе времени и повседневный порядокъ въ казармахъ.

### Общее распредѣленіе времени.

§ 166. Распредѣленіе времени нижнихъ чиновъ находится въ зависимости отъ предписанныхъ на тотъ день ученій и другихъ служебныхъ занятій.

§ 167. Время для начала и окончанія утреннихъ и послѣобѣденныхъ одиночныхъ занятій въ ротахъ объявляется въ приказѣ по полку.

§ 168. Занятія въ полковыхъ или ротныхъ мастерскихъ не должны производиться болѣе 8 часовъ въ сутки; только въ случаѣ экстренной необходимости, продолжительность казенной работы можетъ быть увеличена, приказомъ по полку, до 10 часовъ въ сутки.

§ 169. Нижніе чины должны быть разбужены за два часа до начала утреннихъ занятій, и не позже 7 часовъ утра; черезъ часъ времени они строятся къ утреннему осмотру. Около 12 часовъ дня нижніе чины обѣдаютъ; по окончаніи обѣда, нижнимъ чинамъ предоставляется не менѣе полутора часа на отдыхъ. Въ 7 часовъ вечера нижніе чины получаютъ ужинъ; въ $8^3/_4$ часа строятся къ вечерней перекличкѣ.

*Примѣчаніе.* Время для обѣда и ужина опредѣлено на случай обыкновенныхъ домашнихъ ученій; оно можетъ быть измѣняемо, если по роду занятій это будетъ признано необходимымъ.

### Уборка ротныхъ помѣщеній.

§ 170. Нижніе чины должны быть своевременно разбужены дневальными, по приказанію дежурнаго по ротѣ.

§ 171. Ежедневно утромъ, какъ только люди встали, всѣ нижніе чины одновременно приступаютъ къ уборкѣ ротныхъ помѣщеній; въ тоже время отправляются рабочіе для чистки кухни, лѣстницъ и проч. Дрова для топки печей и вода въ умывальники должны быть принесены заблаговременно

Digitized by Google

люди же, назначенные на эти работы, должны быть разбужены ранѣе прочихъ.

§ 172. Каждый нижній чинъ подметаетъ подъ своею кроватью и около нея, выметая соръ въ общіе проходы; послѣ того, каждый долженъ почиститься, помыться и вообще исполнить то, что выше указано въ обязанностяхъ каждаго нижняго чина (§ 46, п. *а*).

§ 173. Дальнѣйшая уборка ротныхъ помѣщеній производится *очередными* (см. выше § 131). Они обязаны вымести соръ изъ-подъ кроватей отсутствующихъ нижнихъ чиновъ, подмести въ проходахъ между рядами кроватей, вынести весь соръ въ указанное мѣсто, обтереть пыль съ оконъ, дверей, ружейныхъ станковъ или пирамидъ, печей и проч. Подметаніе сора въ проходахъ, равно какъ и обтираніе пыли въ теченіи всего дня лежитъ на обязанности очередныхъ.

*Примѣчаніе.* Соръ, выметаемый изъ покоевъ, слѣдуетъ собирать въ особо устроенные ящики, въ которыхъ и выносить въ указанное мѣсто.

§ 174. На уборку ротныхъ помѣщеній и исполненіе всего вышеуказаннаго назначается часъ времени.

## Утренній осмотръ.

§ 175. По приказанію дежурнаго по ротѣ, нижніе чины каждаго отдѣленія выстраиваются въ одну шеренгу (прикомандированные на лѣвомъ флангѣ) въ опредѣленномъ мѣстѣ и въ указанной формѣ одежды.

§ 176. Отдѣленный начальникъ удостовѣряется всѣ ли на лицо и нѣтъ ли больныхъ, а за тѣмъ приступаетъ къ осмотру. Обходя шеренгу и поворачивая ее, онъ осматриваетъ: вымылся ли солдатъ, не разорвана ли, хорошо ли починена и опрятна ли его одежда и обувь; затѣмъ, если признаетъ нужнымъ, приказываетъ растегнуться и снять сапоги и осматриваетъ: чисты ли ноги, бѣлье и портянки. Осматривая ноги, обращаетъ вниманіе, чтобы нижніе чины не имѣли длинныхъ ногтей. Послѣ того, онъ приказываетъ, кому нужно, побриться или выстричься, починить, почистить и исправить замѣченное.

§ 177. Окончивъ осмотръ, онъ приказываетъ нижнимъ чинамъ взять ружья, или ранцы, или тесаки, или амуницію, или вообще тѣ казенныя вещи, которыя признаетъ нужнымъ осмотрѣть. На производство осмотра полагается не болѣе получаса времени.

*Примѣчаніе.* Въ командахъ нестроевой роты, а также и въ музыкантской командѣ, утренній осмотръ производится тѣмъ же порядкомъ, унтеръ-офицерами, которымъ команды эти непосредственно подчинены (§§ 13, 23, 29 и 30).

§ 178. Нижніе чины, бывшіе на утреннихъ работахъ и неокончившіе ихъ ко времени общаго осмотра, должны быть осмотрѣны отдѣленными начальниками передъ ученьемъ.

§ 179. По окончаніи утренняго осмотра или и въ другое время, какъ будетъ признано удобнѣе, рота выстраивается по ротному расчету и фельдфебель читаетъ тѣ статьи приказа по полку, которыя должны быть извѣстны нижнимъ чинамъ. Затѣмъ фельдфебель объявляетъ нижнимъ чинамъ отданныя ротнымъ командиромъ приказанія и распускаетъ роту.

*Примѣчаніе.* По приказанію командира полка, дѣлаются особыя

Digitized by Google

отмѣтки противу тѣхъ статей приказа по полку, которыя должны быть прочитаны нижнимъ чинамъ.

## Выходъ на ученье.

§ 180. Нижніе чины одѣваются въ назначенную для ученья форму одежды и затѣмъ строятся въ ротномъ помѣщеніи, по приказанію дежурнаго по ротѣ. Къ назначенному часу нижніе чины должны быть совершенно готовы и выстроены. Офицеры обязаны прибыть въ роту до прихода ротнаго командира.

§ 181. Вольноопредѣляющіеся, живущіе внѣ казармъ, обязаны прибыть въ роту заблаговременно и явиться своимъ непосредственнымъ начальникамъ (§ 9).

§ 182. Если ученье назначено во дворѣ, въ полковомъ манежѣ и вообще внѣ ротнаго помѣщенія, то рота должна быть въ полной готовности, въ назначенномъ мѣстѣ, не ранѣе какъ за 1/4 часа до начала ученья. Предварительно, не ранѣе какъ за 1/4 часа до вывода изъ казармъ на сборное мѣсто, нижніе чины выстраиваются въ казармахъ по ротному разсчету и затѣмъ рота выводится офицеромъ или, за его отсутствіемъ, фельдфебелемъ.

§ 183. Если назначено полковое ученье, то командиръ полка опредѣляетъ, приказомъ по полку, или приказаніемъ дежурному по полку офицеру, время, къ которому полкъ долженъ быть въ совершенной готовности. Роты выводятся изъ казармъ по распоряженію дежурнаго по полку офицера, который, если расположеніе казармъ тому не препятствуетъ, приказываетъ дежурному барабанщику (горнисту) бить (играть) «*сборъ*».

§ 184. На время ученья внѣ казармъ, должно оставаться въ каждой ротѣ, кромѣ немогущихъ быть въ строю, слѣдующее число нижнихъ чиновъ: а) для приготовленія пищи и для другихъ необходимыхъ хозяйственныхъ надобностей, и б) для сохраненія порядка и наблюденія за цѣлостью вещей въ ротныхъ помѣщеніяхъ—одинъ или двое дневальныхъ, смотря по надобности; въ послѣднемъ случаѣ, одинъ изъ нихъ назначается за старшаго. Дневальными, на это время, должны быть назначаемы, преимущественно, нижніе чины изъ числа слабыхъ здоровьемъ и которымъ данъ отдыхъ.

§ 185. Для встрѣчи офицера, подходящаго къ выстроенной ротѣ, фельдфебель командуетъ: *смирно*, *на плечо* и становится на тотъ флангъ роты, съ котораго офицеръ приближается. Для встрѣчи ротнаго командира тоже самое исполняется старшимъ, изъ находящихся при ротѣ, офицеровъ.

§ 186. Встрѣча начальствующихъ лицъ, при посѣщеніи ими ротныхъ помѣщеній во время одиночнаго ученья, производится тѣмъ же порядкомъ, но команда «*смирно*» подается каждымъ обучающимъ.

§ 187. Во время классныхъ занятій, когда нижніе чины сидятъ по скамейкамъ, для встрѣчи всѣхъ прямыхъ начальниковъ, всѣхъ штабъ-офицеровъ и генераловъ, старшій изъ находящихся въ ротѣ офицеровъ командуетъ: «*встать*, *смирно*»; нижніе чины встаютъ и поворачиваются лицемъ къ подходящему начальнику.

§ 188. Ученье въ казармахъ прекращается по приказанію ротнаго командира; въ присутствіи же старшаго лица не иначе, какъ съ его разрѣшенія. По окончаніи ученья, залы и коридоры, гдѣ ученье производилось, должны быть подметены и, если возможно, провѣтрены.

Digitized by Google

### Сборъ по тревогѣ.

§ 189. Командиръ полка, приказомъ по полку, указываетъ сборный пунктъ и порядокъ построенія полка, на случай вызова по тревогѣ. Если знамена хранятся внѣ казармъ, то должна быть назначена рота, которая и высылаетъ взводъ для принятія знаменъ. Взводъ, принявъ знамена, слѣдуетъ къ сборному для полка мѣсту.

§ 190. По тревогѣ, люди, сколь возможно поспѣшнѣе, одѣваются въ походную форму и собираются на назначенное для каждаго баталіона сборное мѣсто, выстраиваясь во взводную колонну изъ середины. Караульные патроны должны быть въ ранцахъ.

§ 191. Фельдфебель дѣлаетъ распоряженіе о немедленномъ извѣщеніи, состоящихъ въ ротѣ, офицеровъ о тревогѣ.

§ 192. Полковой караулъ, наружные дневальные и вообще *должностная* рота на тревогу не выходитъ. На время тревоги, для присмотра за вещами и для приготовленія пищи, должно быть оставляемо въ каждой ротѣ то число нижнихъ чиновъ, которое опредѣлено въ § 184.

## Обѣдъ и ужинъ.

§ 193. Къ назначенному часу пища должна быть готова, говядина нарѣзана на порціи, хлѣбъ (въ частяхъ получающихъ съ лотка) нарѣзанъ ломтями и положенъ въ лотки. Лотки съ хлѣбомъ, миски и солонки должны быть разставлены по столамъ.

§ 194. По приказанію дежурнаго по ротѣ нижніе чины строятся въ назначенномъ помѣщеніи; дежурный по ротѣ, получивъ приказаніе отъ фельдфебеля или отъ старшаго изъ присутствующихъ начальниковъ, ведетъ роту къ обѣденному или ужинному столу, строемъ. Въ ротномъ помѣщеніи, на время обѣда и ужина, остаются два дневальныхъ.

*Примѣчаніе.* Если помѣщеніе столовой или кухни незначительно, и люди не могутъ обѣдать всею ротою одновременно, то нижніе чины отводятся къ столу взводами, подъ командою своихъ взводныхъ унтеръ-офицеровъ.

§ 195. Проходя мимо лотка съ мясомъ, они разбираютъ порціи и становятся по столамъ; по приказанію дежурнаго по ротѣ они поютъ предъобѣденную молитву, затѣмъ садятся и разбираютъ миски (чашки). Каждая миска (чашка) полагается на группу отъ 4-хъ до 6-ти человѣкъ.

§ 196. За полученіемъ пищи идетъ одинъ изъ нижнихъ чиновъ каждой группы, съ миской; люди эти подходятъ къ ротному котлу одинъ за другимъ. Дежурный по ротѣ наблюдаетъ, чтобы они не толкались, не перебивали другъ друга и вообще, чтобы во время обѣда и ужина не было ни шума, ни безпорядковъ.

§ 197. Отъ стола нижніе чины расходятся по одиночкѣ, дежурный же по ротѣ остается во все продолженіе его, для наблюденія за порядкомъ.

§ 198. Нижнимъ чинамъ, долженствующимъ обѣдать ранѣе общаго стола, пища выдается по приказанію дежурнаго по ротѣ.

По окончаніи же общаго стола, пищу получаютъ всѣ тѣ, которые, находясь на службѣ, не могли обѣдать вмѣстѣ со всею ротою; послѣ чего пища отправляется караульнымъ и другимъ нижнимъ чинамъ, находящимся гдѣ либо на службѣ, а также и арестованнымъ.

Digitized by Google

§ 199. Постороннимъ лицамъ, за исключеніемъ офицерской прислуги, воспрещается продовольствоваться изъ ротнаго котла.

§ 200. По окончаніи обѣда и ужина, кухни и столовыя должны быть приведены въ чистоту, столы и миски вымыты, послѣднія, кромѣ того, прибраны. Работы эти исполняются кашеварами, или же особо назначенными для этого людьми.

## Препровожденіе свободнаго времени.

§ 201. Свободное время предоставляется нижнимъ чинамъ для отдыха, для починки и приведенія въ порядокъ всего того, что у нихъ неисправно. Они могутъ заниматься какимъ либо мастерствомъ, разными играми и пѣніемъ, лишь бы это не нарушало порядка и не представляло бы какихъ либо другихъ неудобствъ.

*Примѣчаніе.* Во время послѣобѣденнаго отдыха, также и по пробитіи вечерней зари пѣніе воспрещается.

§ 202. При посѣщеніи казармъ офицеромъ или вообще кѣмъ-либо изъ начальствующихъ лицъ, первый, увидѣвшій его, подаетъ команду *встать*. Всѣ нижніе чины встаютъ, остаются въ той же одеждѣ, въ какой засталъ ихъ начальникъ, прекращаютъ свои занятія и не садятся до тѣхъ поръ, пока это не будетъ разрѣшено вошедшимъ начальникомъ; если же кто либо былъ въ растегнутомъ мундирѣ или шинели, то вставъ, онъ тотчасъ же застегивается.

§ 203. При посѣщеніи же казармъ офицеромъ или кѣмъ либо изъ начальствующихъ лицъ въ часы послѣобѣденнаго отдыха, а также и по пробитіи вечерней зари, команды *встать* не подавать и людей не будить; бодрствующіе нижніе чины, увидѣвъ входящаго начальника, сами встаютъ и исполняютъ, что выше указано.

§ 204. Продажа водки въ казармахъ, пьянство, игра на деньги, шумъ или драка воспрещаются. Покупка водки на потребности всей роты производится по приказанію ротнаго командира. Водка, *небольшими количествами*, можетъ быть приносима нижними чинами въ казармы, но не иначе, какъ съ разрѣшенія фельдфебеля; причемъ всякій, принесшій водку, обязанъ предъявить ее дежурному по ротѣ.

## О посѣтителяхъ.

§ 205. Кромѣ прямыхъ начальниковъ и служащихъ въ полку, никто изъ постороннихъ лицъ не допускается въ казармы, безъ разрѣшенія дежурнаго по полку офицера, за исключеніемъ лицъ, желающихъ имѣть свиданіе съ нижними чинами.

§ 206. Въ случаѣ прибытія, по особому распоряженію высшаго начальства, для осмотра казармъ, штабъ и оберъ-офицеровъ, они сообщаютъ дежурному по полку офицеру о данномъ имъ порученіи. Дежурный же по полку офицеръ обязанъ сопровождать таковыхъ лицъ во все время обхода казармъ, по окончаніи котораго докладываетъ командиру полка обо всемъ замѣченномъ ими.

§ 207. Лица, желающія имѣть свиданіе съ нижними чинами, могутъ быть допускаемы въ казармы ежедневно, въ свободное отъ занятій время, въ будни отъ 12-ти до 4-хъ часовъ, въ праздничные же дни отъ 12-ти до 7-ми часовъ по полудни, но не иначе, какъ предъявивъ дежурному по

Digitized by Google

ротѣ фамилію того нижняго чина, съ которымъ желаютъ имѣть свиданіе, а также и свое званіе, имя и фамилію. Дежурный по ротѣ заноситъ свѣдѣнія эти въ особую книгу, которая ведется по установленной формѣ.

§ 208. Въ помѣщенія нижнихъ чиновъ разносчики и торговцы не допускаются, за исключеніемъ книгоношъ общества поощренія духовно-нравственнаго чтенія и Высочайше утвержденнаго общества распространенія Св. Писанія въ Россіи.

*Примѣчаніе.* Книгоноши снабжаются отъ окружнаго или дивизіоннаго штаба или изъ бригаднаго управленія письменными разрѣшеніями на продажу книгъ въ воинскихъ частяхъ. Книгоноши, приходящіе въ роту, должны являться къ дежурному по ротѣ, который допускаетъ ихъ въ помѣщеніе нижнихъ чиновъ, въ опредѣленное для допуска посѣтителей время, требуя предъявленія письменнаго разрѣшенія и занося фамилію книгоноши въ книгу посѣтителей. Книгоноши обязаны, на случай требованія дежурными, имѣть всегда при себѣ: выданное имъ письменное разрѣшеніе и письменное же удостовѣреніе отъ общества. Продаваемыя ими книги должны быть снабжены штемпелемъ общества.

§ 209. Наблюденіе за посѣтителями нижнихъ чиновъ возлагается на дежурнаго по ротѣ, который не дозволяетъ имъ производить какіе либо безпорядки. Посѣтителей же, замѣченныхъ въ нарушеніи установленнаго порядка, дежурный по ротѣ обязанъ, доложивъ фельдфебелю, немедленно представлять дежурному по полку офицеру.

§ 210. Никто изъ посѣтителей не можетъ оставаться въ казармахъ позже указаннаго выше часа; ночевать въ казармахъ никому изъ постороннихъ лицъ не дозволяется.

§ 211. При расположеніи въ казарменныхъ помѣщеніяхъ, нанятыхъ или отведенныхъ въ обывательскихъ домахъ, соблюдается указанный выше порядокъ; при расположеніи же по квартирамъ у обывателей, указанное для дежурнаго по ротѣ исполняется старшимъ въ каждой квартирѣ, который обо всякомъ постороннемъ посѣтителѣ докладываетъ дежурному по ротѣ.

## Увольненіе нижнихъ чиновъ со двора.

§ 212. Нижніе чины увольняются со двора въ свободное отъ служебныхъ занятій время. Никто не имѣетъ права отлучаться изъ казармъ, не получивъ на то разрѣшенія.

§ 213. Всѣ нижніе чины должны быть на ученьяхъ, осмотрахъ, обѣдѣ и вечерней перекличкѣ. Ротные командиры указываютъ фельдфебелямъ, съ котораго часа нижніе чины могутъ быть увольняемы со двора.

§ 214. Въ свободное отъ служебныхъ занятій время, и не позже вечерней переклички, нижніе чины увольняются съ разрѣшенія своего взводнаго унтеръ-офицера (см. §§ 13, 23, 29 и 30), причемъ рядовые испрашиваютъ предварительное согласіе своихъ отдѣленныхъ начальниковъ; взводные унтеръ-офицеры и каптенармусъ—съ разрѣшенія фельдфебеля; фельдфебель—съ разрѣшенія ротнаго командира.

§ 215. Увольненіе нижнихъ чиновъ со двора, сопряженное съ освобожденіемъ отъ какихъ либо занятій или отъ обѣда, а также увольненіе до позднаго времени (позже вечерней переклички) разрѣшается ротнымъ командиромъ. Нижніе чины испрашиваютъ разрѣшеніе черезъ взводныхъ унтеръ-

Digitized by Google

офицеровъ и по приказанію фельдфебеля заносятся въ особую книгу. Нижнимъ чинамъ, уволеннымъ до поздняго времени (позже вечерней переклички) выдается особый билетъ, за подписью ротнаго командира.

§ 216. Получившіе разрѣшеніе должны опрятно и по формѣ одѣться и предъ уходомъ, рядовые—явиться дежурному по ротѣ, а унтеръ-офицеры и отдѣленные начальники—сообщить ему о своемъ уходѣ; и тѣ и другіе предъявляютъ ему свои билеты, если были выданы.

§ 217. Нижніе чины, имѣющіе уважительныя причины, могутъ быть увольняемы прямыми ихъ начальниками изъ мѣстъ постояннаго квартированія полка или своей части на слѣдующіе сроки: ротнымъ командиромъ на одни сутки; баталіоннымъ командиромъ—до трехъ сутокъ; полковымъ или отдѣльнаго баталіона командиромъ—до семи сутокъ. Каждому уволенному нижнему чину выдается отпускной билетъ, за подписью начальника, разрѣшившаго отпускъ.

§ 218. Нижніе чины, командируемые по дѣламъ службы, изъ мѣстъ своего постояннаго квартированія въ штабъ полка или въ сосѣдніе города, должны имѣть при себѣ билетъ, также какъ и нижніе чины, уволенные по частнымъ надобностямъ; они должны быть одѣты въ установленной на тотъ день формѣ одежды, при холодномъ оружіи и каскѣ или шапкѣ.

§ 219. Нижнимъ чинамъ разрѣшается ѣздить въ экипажахъ.

§ 220. Нижнимъ чинамъ разрѣшается посѣщать театры съ тѣми ограниченіями, которыя высшее начальствующее въ городѣ лицо признаетъ нужнымъ установить, примѣняясь къ мѣстнымъ условіямъ.

*Примѣчаніе.* Въ столицахъ, относительно посѣщенія театровъ, соблюдать слѣдующія правила: 1) Нижніе чины унтеръ-офицерскаго званія могутъ быть какъ въ креслахъ, такъ и въ ложахъ, но въ креслахъ не ближе 7-го ряда, а въ ложахъ не ниже 2-го яруса. 2) Нижніе чины рядоваго званія быть въ креслахъ не имѣютъ права, а могутъ быть только въ ложахъ, начиная съ 3-го яруса, на балконѣ и въ галереяхъ.

§ 221. Нижнимъ чинамъ воспрещается: посѣщать клубы, маскарады, публичные танцовальные вечера, а также и тѣ публичныя гулянья, посѣщать которыя начальствующее въ городѣ лицо признаетъ нужнымъ воспретить.

§ 222. Всѣ нижіе чины, желающіе быть въ театрѣ или въ публичномъ концертѣ, не исключая и живущихъ на вольныхъ квартирахъ вольноопредѣляющихся, испрашиваютъ разрѣшеніе своего ротнаго командира и получаютъ билетъ за его подписью. Они должны быть одѣты въ той формѣ, какая для того дня установлена, но въ мундирахъ, при холодномъ оружіи и каскахъ или шапкахъ. Нижнимъ чинамъ воспрещается посѣщать буфеты и сидѣть въ театральной залѣ во время антрактовъ, между дѣйствіями..

§ 223. Уволенный со двора обязанъ возвратиться къ тому часу, до котораго былъ уволенъ, явиться къ дежурному по ротѣ и представить ему билетъ, если таковой былъ выданъ; дежурный по ротѣ отмѣчаетъ въ книгѣ часъ, въ который явился каждый уволенный съ билетомъ.

Каждый обязанъ, кромѣ того, явиться своему отдѣленному начальнику и взводному унтеръ-офицеру и доложить имъ о всѣхъ, сдѣланныхъ ему, встрѣтившимися начальниками, замѣчаніяхъ или переданныхъ приказаніяхъ. Нижніе чины, уволенные до поздняго времени, исполняютъ это

Digitized by Google

на другой день, при утреннемъ осмотрѣ; въ случаяхъ же особенно важныхъ—немедленно.

### Отправленіе въ баню.

§ 224. Въ баню рядовые отправляются взводными унтеръ-офицерами командами, при старшихъ. Нижніе чины, назначенные за старшаго, обязаны передъ уходомъ въ баню и по возвращеніи представить свою команду дежурному по ротѣ.

§ 225. Нижніе чины должны быть одѣты въ шинеляхъ и шапкахъ или фуражкахъ; зимою и въ холодное время—съ поддѣтыми мундирами. Старшіе же въ командѣ—въ той же формѣ, но при холодномъ оружіи.

При слѣдованіи, команды руководствуются общими правилами.

*Примѣчаніе.* Въ тѣ дни, когда разводъ назначенъ въ нарядной формѣ, а до развода и послѣ онаго предписано быть въ праздничной формѣ, нижніе чины въ баню не увольняются.

### Порядокъ вечерней переклички.

§ 226. По приказанію дежурнаго по ротѣ, нижніе чины каждаго взвода строятся въ назначенномъ помѣщеніи, въ двѣ шеренги, по строевому разсчету, оставляя не занятыми мѣста неявившихся. Отдѣленные начальники становятся на правомъ флангѣ взвода; всѣ прикомандированные—на лѣвомъ.

§ 227. Взводный унтеръ-офицеръ, послѣ команды «смирно», перекликаетъ всѣхъ людей по списку; каждый, услышавъ свою фамилію, отвѣчаетъ: *я*. Вмѣсто людей, не находящихся на перекличкѣ, отвѣчаютъ отдѣленные начальники, говоря: «на такой-то службѣ», «уволенъ со двора до поздняго времени», «опоздалъ» или «отлучился».

§ 228. По окончаніи переклички, одинъ изъ нижнихъ чиновъ православнаго исповѣданія, по назначенію взводнаго унтеръ-офицера, громко и внятно читаетъ *Отче нашъ*. Если помѣщеніе не препятствуетъ, то, по окончаніи переклички, взводы сводятся вмѣстѣ и молитва поется хоромъ.

§ 229. Послѣ того, взводный унтеръ-офицеръ объявляетъ нарядъ на слѣдующій день и затѣмъ распускаетъ взводъ; самъ же является къ фельдфебелю съ рапортомъ.

§ 230. Дежурный по ротѣ получаетъ отъ фельдфебеля списокъ нижнимъ чинамъ, уволеннымъ со двора до поздняго времени и неявившимся къ перекличкѣ, и представляетъ его дежурному по полку офицеру, который, при вечернемъ рапортѣ командиру полка, прилагаетъ и общій списокъ всѣмъ нижнимъ чинамъ полка, не бывшимъ на перекличкѣ.

### Ночное время.

§ 231. Въ 9 часовъ вечера, по пробитіи вечерней зари, оставляется, установленное для ночнаго времени освѣщеніе, нижніе чины ложатся спать; въ ротныхъ помѣщеніяхъ соблюдается возможная тишина. Нижнимъ чинамъ не возбраняется заниматься собственнымъ дѣломъ до 11-ти часовъ вечера.

§ 232. Въ 11 часовъ вечера всѣ, имѣющіеся у нижнихъ чиновъ огни (лампы, свѣчи) должны быть потушены и всѣ нижніе чины ложатся спать.

§ 233. Если бы встрѣтился недостатокъ въ кроватяхъ, отъ неожиданнаго прибытія людей, то не имѣющіе мѣста помѣщаются на сдвинутые сундуки, на положенныя на скамьяхъ доски, или же на разосланную на полу солому.

Digitized by Google

§ 234. Въ ночное время, въ ротныхъ помѣщеніяхъ, а равно въ коридорахъ, въ отхожихъ мѣстахъ и на лѣстницахъ поддерживается установленное освѣщеніе. Нижніе чины должны выходить за естественною надобностію одѣтыми въ шинеляхъ и сапогахъ, а если отхожее мѣсто находится въ отдѣльномъ строеніи, то, кромѣ того, въ галстухахъ и фуражкахъ.

## ГЛАВА ПЯТАЯ.

### Порядокъ, соблюдаемый при арестованіи нижнихъ чиновъ.

§ 235. Приведеніе въ исполненіе, налагаемаго на нижнихъ чиновъ, ареста возлагается на дежурнаго по ротѣ; ему же вручается, для представленія дежурному по полку офицеру, записка объ арестованіи, въ которой должно быть прописано: № роты и фамилія арестуемаго, а также причина, видъ и срокъ арестованія и въ какіе дни должна быть выдаваема горячая пища.

§ 236. Записка объ арестованіи подписывается ротнымъ командиромъ, а за его отсутствіемъ, однимъ изъ офицеровъ роты, или же фельдфебелемъ.

§ 237. Дежурный по ротѣ приказываетъ арестуемому сдать, установленнымъ порядкомъ, состоящія у него казенныя вещи, а затѣмъ, при одномъ изъ дневальныхъ, ведетъ его въ караульный домъ, гдѣ и сдаетъ его начальнику полковаго караула; самъ же является къ дежурному по полку офицеру и представляетъ ему записку объ арестованіи.

§ 238. Дежурный по полку офицеръ приказываетъ принять арестуемаго; въ случаѣ же неимѣнія свободныхъ карцеровъ для помѣщенія нижнихъ чиновъ, арестовываемыхъ дисциплинарно, возвращаетъ таковаго въ роту, дѣлая на запискѣ соотвѣтственную помѣтку, за своею подписью.

§ 239. Арестуемые нижніе чины должны быть въ подробности осмотрѣны начальникомъ полковаго караула, въ присутствіи дежурнаго по ротѣ и дневальнаго. Всякія, запрещенныя для арестованнаго, вещи должны быть отобраны и сданы дежурному по ротѣ, который отправляетъ ихъ съ дневальнымъ въ роту, приказывая представить ихъ тому взводному унтеръ-офицеру, которому арестованный подчиненъ. Всѣ, отобранныя при этомъ у арестованнаго, деньги представляются дежурному по полку офицеру, который препровождаетъ ихъ командиру роты, въ которой арестованный состоитъ.

§ 240. По осмотрѣ, арестованный помѣщается сообразно съ тѣмъ, какъ сказано въ запискѣ, которая и привѣшивается къ дверямъ карцера; двери карцера должны быть заперты на ключъ. Записки о содержащихся въ общей арестантской начальникъ караула хранитъ у себя, передавая ихъ новому караульному начальнику, при смѣнѣ.

### Правила о содержаніи арестованныхъ.

§ 241. Фамилію каждаго арестованнаго караульный начальникъ вноситъ въ книгу объ арестованныхъ, въ которую вносятся всѣ свѣдѣнія, помѣщенныя въ запискѣ, а также и количество отобранныхъ у арестованнаго денегъ.

§ 242. Если арестованный подвергнутъ усиленному аресту (въ темномъ карцерѣ), то окна плотно затворяются; если же таковыхъ нѣтъ, а свѣтъ

Digitized by Google

пропускается черезъ верхнее отверстіе въ двери, то начальникъ караула, замкнувъ дверь карцера на ключъ, закрываетъ означенное отверстіе доскою, при чемъ и самая доска запирается на замокъ.

§ 243. Ключи отъ всѣхъ замковъ хранятся у караульнаго начальника; карцеры и окна оныхъ запираются и отпираются не иначе, какъ самимъ караульнымъ начальникомъ.

§ 244. Свиданія съ арестованными допускаются лишь въ исключительныхъ случаяхъ не иначе, какъ по письменному сообщенію дежурнаго по полку офицера, который предварительно испрашиваетъ на это разрѣшеніе командира полка. Свиданія съ арестованными должны производиться въ присутствіи караульнаго начальника.

*Примѣчаніе.* Свиданія съ нижними чинами, арестованными дисциплинарно (въ карцерахъ), не допускаются.

§ 245. Если до прибытія вновь арестованнаго нижняго чина, другихъ арестованныхъ не было, то дежурный по полку офицеръ дѣлаетъ распоряженіе о постановкѣ часоваго и о добавкѣ къ караулу людей для новаго поста.

§ 246. Арестованные въ общемъ помѣщеніи отправляются еженедѣльно въ баню, по распоряженію дежурнаго по полку офицера. Арестованные же въ карцерахъ въ баню не посылаются; но караульный начальникъ обязанъ наблюдать, чтобы они мѣняли бѣлье каждую субботу.

§ 247. Еженедѣльно, въ назначенный командиромъ полка день, полковой врачъ производитъ врачебный осмотръ всѣхъ арестованныхъ; для чего, по приходѣ врача, всѣ арестованные въ общей арестантской выстраиваются караульнымъ начальникомъ въ караульномъ домѣ, арестованные же въ карцерахъ выводятся къ врачу одинъ послѣ другаго.

§ 248. Если кто либо изъ арестованныхъ заболѣетъ, то караульный начальникъ сообщаетъ объ этомъ, находящемуся въ пріемномъ покоѣ, дежурному фельдшеру, который является въ караульный домъ и осматриваетъ заболѣвшаго.

## Отправленіе и освобожденіе арестованныхъ.

§ 249. Освобождать или куда-либо отправлять арестованныхъ должно не иначе, какъ по личному или письменному приказанію дежурнаго по полку офицера; при чемъ, для конвоированія арестованныхъ, онъ приказываетъ сдѣлать нарядъ, руководствуясь существующими на этотъ предметъ положеніями.

§ 250. Для освобожденія арестованнаго и доставленія его въ роту, дежурный по ротѣ, по приказанію фельдфебеля, отправляетъ одного изъ дневальныхъ, который и является къ начальнику полковаго караула. Если срокъ арестованія окончился, то начальникъ караула, съ разрѣшенія дежурнаго по полку офицера, освобождаетъ арестованнаго и сдаетъ его пришедшему дневальному, который и представляетъ его дежурному по ротѣ.

§ 251. Если, по какимъ либо причинамъ, арестованный долженъ быть освобожденъ ранѣе означеннаго срока, то дежурный по ротѣ получаетъ записку, за подписью ротнаго командира, которую и представляетъ дежурному по полку офицеру. Начальникъ караула въ такомъ случаѣ сдаетъ арестованнаго пришедшему дежурному по ротѣ, по полученіи отъ него записки съ надлежащею отмѣткою дежурнаго по полку офицера. По освобожденіи арестованнаго, начальникъ караула представляетъ дежурному по полку офицеру записку, на основаніи которой нижній чинъ былъ арестованъ; записки эти представляются командиру полка при утреннемъ рапортѣ.

Digitized by Google

§ 252. По освобожденіи арестованнаго, начальникъ караула осматриваетъ карцеръ, въ которомъ содержался арестованный, и если замѣтитъ что-либо попорченнымъ, то доноситъ о томъ дежурному по полку офицеру, который докладываетъ объ этомъ командиру полка.

## ГЛАВА ШЕСТАЯ.

### О сохраненіи здоровья нижнихъ чиновъ.

§ 253. Независимо отъ наблюденія за точнымъ исполненіемъ предписанныхъ предохранительныхъ отъ заболѣванія мѣръ, нижнимъ чинамъ должно быть внушено, что они не должны скрывать своихъ болѣзней, и о случившемся нездоровьѣ они обязаны сами докладывать непосредственному своему начальнику, безъ замедленія.

§ 254. Для предупрежденія сокрытія болѣзней нижними чинами, ротнымъ фельдшерамъ вмѣняется въ обязанность производить, еженедѣльно, по воскресеньямъ, во время утренняго осмотра, наружные тѣлесные осмотры нижнимъ чинамъ роты; на этихъ осмотрахъ обязанъ присутствовать фельдфебель.

*Примѣчаніе.* Если при ротѣ нѣтъ ротнаго фельдшера, то еженедѣльные наружные тѣлесные осмотры нижнихъ чиновъ производятся взводными унтеръ-офицерами, которые приказываютъ нижнимъ чинамъ растегнуться и осматриваютъ нѣтъ-ли у кого на тѣлѣ какой-либо сыпи или язвъ; о каждомъ замѣченномъ они немедленно докладываютъ фельдфебелю.

### О врачебномъ осмотрѣ.

§ 255. Врачебный осмотръ нижнихъ чиновъ производится, поротно, старшимъ полковымъ врачемъ или, по его порученію, однимъ изъ младшихъ врачей.

*Примѣчаніе.* Врачебный осмотръ прибывающихъ въ полкъ новобранцевъ производится по особо установленнымъ правиламъ.

§ 256. Каждая рота должна быть осмотрѣна врачемъ не менѣе одного раза въ мѣсяцъ. Если же существуетъ какая либо эпидемія, или въ какой либо части полка будетъ замѣчено увеличеніе числа больныхъ однообразною болѣзнью, то врачебные осмотры слѣдуетъ производить и чаще.

§ 257. Врачебный осмотръ производится, преимущественно въ воскресные дни, съ такимъ разсчетомъ времени, чтобы онъ былъ оконченъ до обѣдни. День осмотра назначается командиромъ полка и объявляется въ приказѣ по полку. Ротные командиры обязаны присутствовать при осмотрѣ.

§ 258. На врачебномъ осмотрѣ роту представляетъ фельдфебель; онъ же подаетъ врачу, подписанный ротнымъ командиромъ, списокъ, въ которомъ должны быть сдѣланы отмѣтки противъ фамилій каждаго, кто и по какой причинѣ не былъ на осмотрѣ.

§ 259. Рота должна быть въ полномъ составѣ (съ горнистами, барабанщиками, хлѣбопеками, кашеварами, конюхомъ и др.); дневальные, на это время, смѣняются осмотрѣнными людьми. Нижніе чины должны быть

Digitized by Google

выстроены въ назначенномъ мѣстѣ, по взводно; унтеръ офицеры и отдѣленные начальники становятся на правомъ флангѣ роты, осматриваются отдѣльно отъ рядовыхъ и, по осмотрѣ ихъ, обязаны присутствовать при своихъ взводахъ и отдѣленіяхъ. Прикомандированные становятся на лѣвомъ флангѣ роты.

§ 260. Во время осмотра ротный командиръ сообщаетъ врачу о тѣхъ нижнихъ чинахъ, которыхъ знаетъ какъ слабыхъ, которые часто бываютъ въ пріемномъ покоѣ, лазаретѣ или госпиталѣ, а также и о тѣхъ, которые по слабости здоровья и по другимъ причинамъ освобождены, на нѣкоторое время, отъ службы или отъ занятій.

§ 261. Врачъ, имѣя при себѣ фельдшера, производитъ полный осмотръ всѣмъ находящимся на лицо нижнимъ чинамъ, дѣлая въ то же время въ спискѣ помѣтку, противъ фамиліи каждаго осмотрѣннаго. Начальствующіе нижніе чины наблюдаютъ, чтобы никто не уклонялся отъ осмотра.

§ 262. По окончаніи осмотра, врачъ указываетъ ротному командиру кто изъ нижнихъ чиновъ долженъ быть присланъ въ пріемный покой или лазаретъ, для болѣе подробнаго осмотра; фельдфебель переписываетъ ихъ въ книгу о заболѣвшихъ (см. § 266), и отправляетъ ихъ къ назначенному времени въ пріемный покой или полковой лазаретъ.

§ 263. Нижніе чины, не бывшіе по какимъ-либо причинамъ на общемъ врачебномъ осмотрѣ, отправляются на другой день въ пріемный покой, одновременно съ заболѣвшими, порядкомъ, указаннымъ въ § 266.

*Примѣчаніе.* Загородныя части, удаленныя отъ лазаретовъ, осматриваются тѣмъ же порядкомъ.

§ 264. По заключеніи всего осмотра, старшій врачъ доноситъ командиру полка о найденномъ имъ санитарномъ состояніи людей каждой роты отдѣльно, и въ случаѣ надобности, налагаетъ санитарныя мѣры, въ данномъ случаѣ, по его мнѣнію необходимыя.

§ 265. Въ дни врачебныхъ осмотровъ, независимо отъ осмотра нижнихъ чиновъ назначенныхъ ротъ, врачъ обязанъ всякій разъ осмотрѣть всѣхъ арестованныхъ нижнихъ чиновъ и самыя арестантскія помѣщенія и о замѣченномъ донести командиру полка.

## Отправленіе заболѣвшихъ въ пріемный покой, лазаретъ и госпиталь.

§ 266. Ежедневно, послѣ утренняго осмотра, дежурный по ротѣ собираетъ нижнихъ чиновъ, объявившихъ себя больными, слабыхъ и прибывшихъ наканунѣ изъ госпиталей и отпусковъ, а также и вновь зачисленныхъ въ роту. Когда люди собраны, фельдфебель приказываетъ вписать ихъ въ имѣющуюся на этотъ предметъ книгу, подписываетъ ее и затѣмъ отправляетъ ихъ, при книгѣ, въ пріемный покой (лазаретъ) съ ротнымъ фельдшеромъ, а за неимѣніемъ его при ротѣ, съ дневальнымъ. Нижніе чины должны прибыть въ пріемный покой къ часу, назначенному приказомъ по полку.

*Примѣчаніе.* Если въ числѣ заболѣвшихъ есть унтеръ-офицеръ, то команда слѣдуетъ въ пріемный покой подъ его начальствомъ.

§ 267. Въ пріемномъ покоѣ ротный фельдшеръ или дневальный сдаетъ книгу дежурному фельдшеру, который, до прихода врача, вписываетъ фамиліи всѣхъ нижнихъ чиновъ, по-ротно, въ особую *книгу приходящихъ*, отмѣчая, который день каждый изъ нихъ состоитъ въ числѣ приходящихъ.

§ 268. Въ назначеный часъ начинается осмотръ людей врачемъ, который дѣлаетъ въ книгѣ приходящихъ отмѣтки и въ то же время приказываетъ

Digitized by Google

фельдшеру, въ ротныхъ книгахъ, противъ фамиліи каждаго осмотрѣннаго, отмѣчать слова: «*присылать*», «*дать отдыхъ на 0 дней*», «*освободить отъ такихъ-то занятій, остается въ пріемномъ покоѣ*», «*въ госпиталь*»; отмѣтки эти, по окончаніи осмотра людей каждой роты, врачъ скрѣпляетъ своею подписью.

§ 269. Предѣломъ освобожденія отъ гимнастики или строевыхъ занятій назначается семидневный срокъ; предѣломъ полнаго отдыха — четыре дня. Передъ окончаніемъ назначеннаго срока, нижніе чины должны быть вновь присланы въ пріемный покой, и врачъ, если это окажется необходимымъ, возобновляетъ сроки освобожденія или отдыха.

§ 270. Въ полковую канцелярію, для доклада командиру полка, ежедневно посылается вѣдомость объ общемъ числѣ заболѣвшихъ, съ распредѣленіемъ ихъ по-ротно, а также списокъ тѣмъ нижнимъ чинамъ, которые по разнымъ причинамъ должны быть, по мнѣнію врача, освобождены отъ занятій и отъ какихъ именно. Списокъ этотъ скрѣпляется подписью врача, осматривавшаго больныхъ.

§ 271. По полученіи лекарства или перевязки, всѣ приходящіе, а также и предназначенные къ пользованію въ пріемномъ покоѣ (лазаретѣ) или въ госпиталѣ, возвращаются съ дневальнымъ, при книгѣ, обратно въ роту; послѣдніе для сдачи вещей. Ротный фельдшеръ или дневальный представляетъ книгу фельдфебелю, который дѣлаетъ, согласно отмѣткамъ, распоряженія въ ротѣ, докладывая объ этомъ ротному командиру.

§ 272. Указанный выше порядокъ соблюдается и при отправленіи внезапно заболѣвающихъ, во всякое время дня и ночи; безъ книги нижніе чины принимаются въ пріемномъ покоѣ только въ случаяхъ, требующихъ безотлагательной помощи. Въ чрезвычайныхъ случаяхъ, когда доставленіе въ пріемный покой заболѣвшаго представляется невозможнымъ или опаснымъ, фельдфебель имѣетъ право требовать въ роту дежурнаго фельдшера, который даетъ знать объ этому врачу, самъ же обязанъ немедленно явиться на мѣсто происшествія съ лазаретнымъ служителемъ и съ фельдшерской сумкой, а если нужно, то и съ носилками.

§ 273. Нижніе чины, отправляемые въ пріемный покой, лазаретъ или въ госпиталь, для пользованія, должны имѣть на себѣ слѣдующія вещи: бѣлье, сапоги, мундиръ, шаровары, шинель, шапку, набрюшникъ, наушники и рукавицы. Остальныя казенныя вещи должны быть ими сданы отдѣленному начальнику для храненія въ ротномъ цейхгаузѣ.

§ 274. Собственныя вещи такихъ нижнихъ чиновъ должны быть уложены въ сундукъ или въ мѣшокъ, затѣмъ запечатаны въ присутствіи фельдфебеля и сданы каптенармусу, для храненія въ ротномъ цейхгаузѣ. Если заболѣвшій такъ слабъ, что не въ состояніи самъ явиться изъ пріемнаго покоя для сдачи вещей, то онъ можетъ довѣрить сдачу, какъ казенныхъ, такъ и собственныхъ вещей, кому либо изъ товарищей. Если довѣреннаго лица не указано, то вещи сдаются въ присутствіи отдѣленнаго начальника, взводнаго унтеръ-офицера и фельдфебеля.

*Примѣчаніе.* Мундирныя вещи, бѣлье, постель, подушка и одѣяло больнаго, отправляемаго въ лазаретъ (госпиталь) съ заразительною болѣзнію, немедленно должны быть вынесены во дворъ, гдѣ онѣ и подвергаются провѣриванію въ теченіе нѣсколькихъ часовъ; затѣмъ уже убираются въ цейхгаузъ отдѣльно отъ прочихъ вещей. Для поступле-

Digitized by Google

нія такимъ образомъ съ вещами больнаго врачъ посылаетъ въ роту записку.

§ 275. По требованію госпиталя, оставшіяся въ ротѣ, вещи больныхъ пересылаются полкомъ въ госпиталь, при описи.

§ 276. Въ зимнее время, отправляемые въ лазаретъ или госпиталь люди снабжаются, на время дороги, тулупами и теплыми сапогами, которые возвращаются въ полкъ, по сдачѣ больныхъ.

§ 277. Больныхъ сопровождаетъ въ лазаретъ или госпиталь особо назначаемый унтеръ-офицеръ (при 25 же и болѣе больныхъ назначается офицеръ), на котораго возлагается наблюденіе за порядкомъ во время слѣдованія больныхъ; ему же выдаются билеты больныхъ. Въ билетахъ этихъ, за подписью командира полка, отмѣчаются всѣ требуемыя закономъ свѣдѣнія о каждомъ отправляемомъ нижнемъ чинѣ, такъ равно и о вещахъ, съ ними отправляемыхъ.

§ 278. Для сопровожденія трудно больныхъ назначается фельдшеръ.

§ 279. Для отправленія больныхъ въ отдаленные отъ мѣста расположенія полка лазареты и госпитали, назначаются полковыя лазаретныя линейки, а зимою—особо приспособленныя для этого сани. Одна линейка съ лошадьми и обознымъ рядовымъ назначается дежурною на весь день и ежедневно утромъ, въ опредѣленный часъ, посылается къ пріемному покою для отвоза больныхъ; въ теченіе дня она прибываетъ къ пріемному покою по первому требованію дежурнаго фельдшера.

§ 280. По сдачѣ больныхъ въ лазаретъ или госпиталь, сопровождавшій больныхъ унтеръ-офицеръ или офицеръ получаетъ квитанцію въ пріемѣ больныхъ, которую представляетъ въ полковую канцелярію.

§ 281. Заболѣвшіе арестованные нижніе чины, которые должны содержаться въ арестантскомъ отдѣленіи госпиталя, отправляются подъ конвоемъ, и на ихъ билетѣ отмѣчается, находятся ли они подъ слѣдствіемъ или подъ судомъ.

## Выписка нижнихъ чиновъ изъ пріемнаго покоя, лазарета и госпиталя.

§ 282. Выздоровѣвшіе нижніе чины, выписывающіеся изъ пріемнаго покоя или полковаго лазарета, отправляются въ свои роты, при ротномъ фельдшерѣ, или при дневальномъ, одновременно съ *приходящими*, если же приходящихъ отъ ротъ нѣтъ, то рядовые отправляются при лазаретномъ служителѣ и сдаются дежурному по ротѣ, который о прибытіи ихъ докладываетъ фельдфебелю и кромѣ того дежурному по полку офицеру, при рапортѣ. О выписывающихся изъ пріемнаго покоя или полковаго лазарета, объявляется въ приказѣ по полку, на основаніи свѣдѣній, доставляемыхъ въ полковую канцелярію старшимъ полковымъ врачемъ.

§ 283. Выписка нижнихъ чиновъ изъ госпиталей производится въ назначенныя старшимъ медицинскимъ начальствомъ числа каждаго мѣсяца. Для пріема больныхъ, по полученіи о томъ въ полку увѣдомленія, посылается пріемщикомъ отъ полка унтеръ-офицеръ, при лазаретной линейкѣ; зимою онъ запасается необходимымъ, по числу выписывающихся нижнихъ чиновъ, числомъ тулуповъ и теплыхъ сапоговъ. Пріемщикъ вмѣстѣ съ больными принимаетъ и ихъ билеты; по прибытіи въ полкъ, онъ сдаетъ билеты въ полковую канцелярію. Нижніе чины препровождаются въ роты по распоряженію полковаго адъютанта.

§ 284. На другой день нижніе чины, согласно порядка, указаннаго выше



Digitized by Google

(см. § 266), посылаются въ пріемный покой, гдѣ они осматриваются старшимъ врачемъ, и, если нужно, освобождаются имъ отъ разнаго рода занятій, на время, необходимое для окончательнаго возстановленія ихъ здоровья.

§ 285. При размѣщеніи на квартирахъ соблюдается, по мѣрѣ возможности, такой же порядокъ, какъ относительно заболѣвающихъ нижнихъ чиновъ, такъ и выписываемыхъ изъ госпиталей и лазаретовъ.

### О заболѣвающихъ офицерахъ.

§ 286. Офицеры, которые по болѣзни не могутъ исполнять служебныя обязанности, должны донести объ этомъ рапортомъ своему непосредственному начальнику (ротному, баталіонному или полковому командиру).

*Примѣчаніе.* Штабъ и оберъ-офицеры, находящіеся въ отпуску, представляютъ рапорты о своей болѣзни полковому командиру, соблюдая при этомъ установленныя правила.

§ 287. Независимо отъ представленія рапорта по командѣ, всякій оберъ-офицеръ, при совокупномъ расположеніи полка, обязанъ, кромѣ того, увѣдомить полковую канцелярію запискою о своей болѣзни и о томъ, что онъ представилъ рапортъ о болѣзни за № такимъ-то. Записки эти докладываются полковымъ адъютантомъ командиру полка.

§ 288. Офицеръ, подавшій рапортъ о болѣзни, не имѣетъ права отлучаться изъ своей квартиры ранѣе сутокъ, хотя бы онъ почувствовалъ облегченіе и подалъ въ это время рапортъ о выздоровленіи.

§ 289. Если командиръ полка признаетъ нужнымъ приказать освидѣтельствовать офицера, рапортующагося больнымъ, то для этого онъ назначаетъ штабъ-офицера и одного врача, которые свидѣтельствуютъ заболѣвшаго офицера и доносятъ командиру полка, за общею подписью, о результатахъ освидѣтельствованія, обозначая въ донесеніи и вѣроятный срокъ возможнаго выздоровленія офицера.

§ 290. Если офицеру, рапортующемуся больнымъ, необходимо послѣ продолжительной и тяжкой болѣзни, по совѣту врача, пользоваться прогулками на воздухѣ, для окончательнаго возстановленія силъ, то офицеръ испрашиваетъ на это разрѣшеніе по командѣ, представляя свидѣтельство старшаго врача, въ которомъ должно быть оговорено, на какой срокъ признается необходимымъ дать это разрѣшеніе. Разрѣшеніе это дается командиромъ полка, съ объявленіемъ о томъ въ приказѣ по полку.

§ 291. Если офицеру необходимо воспользоваться отпускомъ, для поправленія здоровья, то онъ подаетъ рапортъ по командѣ и командиръ полка предписываетъ старшему врачу произвести освидѣтельствованіе этого офицера.

## ГЛАВА СЕДЬМАЯ.

## О нарядахъ нижнихъ чиновъ на службу и на работы.

### А. Наряды на службу.

§ 292. Для исполненія внутренней въ ротѣ службы, ежедневно назначаются: дежурный по ротѣ и четыре дневальныхъ, по одному съ каждаго

Digitized by Google

взвода; кромѣ того, къ ротнымъ воротамъ или подъѣздамъ (если таковые есть) назначаются наружные дневальные по три смѣны на каждый постъ.

§ 293. Дежурными по ротѣ назначаются, по очереди, всѣ состоящіе на лицо унтеръ-офицеры и отдѣленные начальники; дневальными—по очереди, всѣ рядовые.

*Примѣчаніе.* Въ отдѣльныхъ командахъ, состоящихъ изъ 40 и менѣе человѣкъ, ежедневно назначаются: дежурнымъ по командѣ—унтеръ-офицеръ или ефрейторъ и два дневальныхъ изъ рядовыхъ.

§ 294. Для исполненія ежедневнаго полковаго наряда назначается, по очереди, *должностная* рота; фельдфебель же этой роты—*дежурнымъ фельдфебелемъ*. Если бы одной роты было недостаточно для выполненія всего полковаго наряда, то въ добавокъ назначается другая рота, преимущественно того же баталіона.

§ 295. Нарядъ, который должна выполнить должностная рота, объявляется въ приказѣ по полку. При этомъ должны быть соблюдаемы правила, изложенныя въ воинскомъ уставѣ о службѣ въ гарнизонѣ, и кромѣ того:

а) Начальникомъ полковаго караула назначается унтеръ-офицеръ.

и б) На каждый наружный постъ, долженствующій быть занятымъ въ теченіе цѣлыхъ сутокъ, назначать три смѣны наружныхъ дневальныхъ; на особые же, ночные посты—по два человѣка на каждый.

§ 296. Число постовъ для часовыхъ полковаго караула и для наружныхъ дневальныхъ опредѣляется командиромъ полка, который о всякой необходимой перемѣнѣ полковаго наряда доноситъ начальнику дивизіи.

§ 297. Нарядъ нижнихъ чиновъ въ городовые караулы, а также и на работы, указанныя въ воинскомъ уставѣ о службѣ въ гарнизонѣ, производится на основаніи росписанія, присылаемаго въ полкъ изъ канцеляріи коменданта или лица, заступающаго его мѣсто.

§ 298. На случай пожара наряжаются особыя команды, въ опредѣленномъ воинскимъ уставомъ о службѣ въ гарнизонѣ, составѣ. При совмѣстномъ казарменномъ расположеніи полка начальникомъ караула, выставляемаго на пожарѣ, назначается помощникъ дежурнаго по полку офицера.

## Б. О нарядѣ на работы.

§ 299. Для уборки ротныхъ помѣщеній, ежедневно назначаются очередные (§ 131); для исполненія ежедневныхъ работъ въ ротѣ, по содержанію казармъ въ чистотѣ, назначается необходимое число нижнихъ чиновъ, опредѣленное ротнымъ командиромъ. Нарядъ на случайныя по ротѣ работы дѣлается по распоряженію фельдфебеля, который о каждой таковой работѣ докладываетъ ротному командиру.

*Примѣчаніе.* На всѣ упомянутыя здѣсь работы, на ряду съ прочими нижними чинами, назначаются и горнисты, барабанщики, мастеровые и прикомандированные.

§ 300. Нарядъ рабочихъ для полковыхъ надобностей производится или на основаніи приказа по полку, или же по приказанію дежурнаго по полку офицера, который, при смѣнномъ рапортѣ, представляетъ командиру полка вѣдомость объ общемъ числѣ, потребованныхъ отъ роты въ теченіе дня, рабочихъ для полковыхъ работъ, съ обозначеніемъ, какія именно работы выполнялись.

§ 301. Отъ наряда на хозяйственныя работы, производящіяся въ частяхъ войскъ, освобождаются всѣ вольноопредѣляющіеся, а также и нижніе

Digitized by Google

чины, поступившіе на службу по жеребью, на сокращенные сроки, по правамъ трехъ первыхъ разрядовъ по образованію.

§ 302. Унтеръ офицеры и отдѣленные начальники назначаются на работы только для присмотра за рядовыми.

## В. Порядокъ производства нарядовъ и уравнительнаго распредѣленія ихъ.

§ 303. Распредѣленіе и уравненіе всякаго наряда между ротами разныхъ баталіоновъ полка производятся полковымъ адъютантомъ, который собираетъ для этого фельдфебелей и провѣряетъ расходъ и наличное состояніе людей въ ротахъ, по запискамъ, представляемымъ фельдфебелями.

§ 304. Распредѣленіе и уравниваніе наряда между ротами одного баталіона производится однимъ изъ фельдфебелей этого баталіона, по назначенію баталіоннаго командира; этотъ же фельдфебель составляетъ вѣдомость о произведенномъ имъ распредѣленіи наряда, которую и представляетъ, если потребуется, въ полковую канцелярію.

§ 305. По распредѣленіи караульнаго наряда, фельдфебеля получаютъ записки, въ которыхъ, кромѣ общаго числа нижнихъ чиновъ, назначенныхъ отъ роты для выполненія наряда, должно быть обозначено и распредѣленіе ихъ по карауламъ. Ротные командиры опредѣляютъ, кто именно изъ мастеровыхъ или другихъ нижнихъ чиновъ, по роду занимаемыхъ ими въ ротѣ должностей, можетъ быть освобожденъ на этотъ день отъ наряда въ караулъ.

§ 306. Распредѣленіе и уравненіе между взводами роты, всѣхъ очередныхъ нарядовъ на службу и на работы лежитъ на обязанности фельдфебелей; они же назначаютъ унтеръ-офицеровъ и отдѣленныхъ начальниковъ и отмѣчаютъ эти наряды въ унтеръ-офицерскомъ листѣ нарядовъ.

§ 307. Назначеніе рядовыхъ на службу и на работы, веденіе очереди, равно какъ и своевременная отмѣтка каждаго выполненнаго наряда, въ имѣющихся для этого взводныхъ листахъ, лежитъ на обязанности и отвѣтственности взводныхъ унтеръ-офицеровъ; они же разрѣшаютъ нижнимъ чинамъ мѣняться между собою нарядами, какъ на службу, такъ и на работы.

§ 308. Всѣ наряды должны быть, по возможности, объявлены нижнимъ чинамъ наканунѣ, при вечерней перекличкѣ. Въ ночь, предшествующую караулу, нижніе чины не должны нести никакой службы.

§ 309. Нижніе чины, уволенные по слабости здоровья отъ нарядовъ на службу и на работы, не должны быть назначаемы ранѣе опредѣленнаго срока.

## Г. Отчетность по нарядамъ.

§ 310. Для отчетности по нарядамъ и для облегченія повѣрки, въ ротѣ имѣется особая книга нарядовъ, въ которую ротнымъ писаремъ должны быть вносимы ежедневно всѣ, безъ исключенія, наряды, выполняемые нижними чинами; кромѣ того, въ ротной книгѣ должно быть проставляемо общее число назначаемыхъ нижнихъ чиновъ и распредѣленіе этого числа по взводамъ.

§ 311. Въ каждомъ взводѣ, на каждый мѣсяцъ, ведется разграфленный листъ для отмѣтки нарядовъ рядовыхъ. Въ началу мѣсяца въ каждый листъ вносятся фамиліи всѣхъ рядовыхъ, состоящихъ во взводѣ, а также и прикомандированныхъ, съ отмѣткою, кто при какой должности въ ротѣ состоитъ. Взводные листы должны быть, въ теченіе всего мѣсяца, вывѣшены на

Digitized by Google

стѣнѣ, въ помѣщеніи взвода; ротная книга нарядовъ и листъ унтеръ-офицерскій должны находиться въ ротной канцеляріи.

*Примѣчаніе.* Взводные листы должны быть отпечатаны или же отлитографированы, относя расходъ на хозяйственныя суммы ротъ.

§ 312. Съ цѣлію возможнаго уравненія нарядовъ, всѣ выполняемые нижними чинами наряды, какъ на службу, такъ и на работы, должны быть раздѣлены на групы; каждой групѣ выполняемыхъ нарядовъ должна соотвѣтствовать особая вертикальная графа во взводномъ листѣ нарядовъ.

*Примѣчаніе.* Всѣ наряды, выполняемые нижними чинами, раздѣлены на четыре групы; если же, по мѣстнымъ соображеніямъ, признается нужнымъ, въ видахъ лучшаго уравненія службы или работъ, выдѣлить новую групу нарядовъ, то каждой изъ этихъ новыхъ группъ должна соотвѣтствовать особая вертикальная графа во взводныхъ листахъ.

§ 313. Противъ фамиліи каждаго назначаемаго на службу или работу, отмѣчается то число мѣсяца, когда нарядъ исполняется, проставляя цифры (чернилами) въ соотвѣтствующую вертикальную графу своевременно. Если кто либо освобожденъ ротнымъ командиромъ отъ выполняемаго въ тотъ день наряда (напримѣръ мастеровой отъ караула), то, не проставляя числа, должно ставить въ соотвѣтствующую клѣтку знакъ +. Если кто боленъ: находится ли въ лазаретѣ, или пользуется отдыхомъ (§ 269) и вслѣдствіе этого не можетъ выполнить наряда, то ему въ соотвѣтствующихъ клѣткахъ должно проставлять букву *б*. Противъ фамиліи нижнихъ чиновъ, назначаемыхъ не въ очередь (наказанныхъ), должно проставлять, въ соотвѣтствующую графу, число мѣсяца, которое подчеркивать: *16*.

314. Число очередныхъ нарядовъ каждаго нижняго чина должно быть, по возможности, уравнено по каждой вертикальной графѣ. Если бы этого нельзя было достигнуть въ теченіе одного мѣсяца, то наряды эти должно приравнивать въ продолженіе двухъ мѣсяцевъ; для этого, въ концѣ каждаго мѣсяца, противъ каждой фамиліи, подводить итоги выполненныхъ нарядовъ по каждой вертикальной графѣ; итоги эти должно переносить во взводные листы слѣдующаго мѣсяца.

## ГЛАВА ВОСЬМАЯ.

### Отправленіе должностныхъ нижнихъ чиновъ и новыхъ карауловъ.

§ 315. Всѣ должностные нижніе чины смѣняются въ часъ развода.

§ 316. За полчаса до смѣны, по распоряженію дежурнаго по ротѣ, новые дневальные и вообще всѣ нижніе чины, назначенные на службу, собираются въ назначенномъ помѣщеніи и осматриваются фельдфебелемъ.

317. Въ часъ развода, по распоряженію дежурнаго фельдфебеля, всѣ новые дежурные по ротамъ и командамъ, полковой караулъ и всѣ нижніе чины, назначенные на службу отъ *должностной* роты (за исключеніемъ дневальныхъ), собираются въ назначенномъ помѣщеніи. Нижніе чины эти

Digitized by Google

осматриваются, повѣряются и отправляются къ мѣсту назначенія дежурнымъ по полку офицеромъ.

§ 318. Распредѣленіе нижнихъ чиновъ роты по карауламъ производится фельдфебелемъ, наканунѣ дня вступленія въ караулъ, по окончаніи вечерней переклички; онъ же дѣлаетъ нарядъ унтеръ-офицеровъ, назначаетъ разводящихъ и вѣстовыхъ.

§ 319. Въ день вступленія въ караулъ, нижніе чины должны быть провѣрены въ знаніи тѣхъ особыхъ обязанностей, которыя имъ предстоитъ исполнять въ карауле.

§ 320. За полчаса до выхода на сборное мѣсто, караулы должны быть совершенно готовы въ казармахъ; къ этому времени офицеры, назначенные начальниками карауловъ, обязаны прибыть къ своимъ карауламъ, принять ихъ въ свое командованіе, повѣрить разсчетъ, а часовыхъ первой смѣны—въ знаніи ими предстоящихъ обязанностей и затѣмъ осмотрѣть: исправно ли оружіе, патроны и одежда нижнихъ чиновъ ввѣреннаго имъ караула.

§ 321. Въ назначенное приказомъ по полку время, дежурный по карауламъ, черезъ дежурнаго по полку офицера, приказываетъ дежурному барабанщику бить «сборъ». По сбору, караулы выводятся изъ казармъ караульными начальниками и выстраиваются въ назначенномъ мѣстѣ развернутымъ фронтомъ или въ колоннѣ, какъ будетъ приказано.

## Разсчетъ и слѣдованіе командъ.

§ 322. Всякую команду, отправляемую изъ роты, собираетъ къ назначенному времени дежурный по ротѣ; о сборѣ ея онъ докладываетъ фельдфебелю. Сборныя отъ разныхъ ротъ полка команды собираются къ назначенному времени дежурнымъ фельдфебелемъ, который осматриваетъ нижнихъ чиновъ, дѣлаетъ имъ разсчетъ и, по сборѣ, докладываетъ дежурному по полку офицеру.

§ 323. Всѣ команды (кромѣ увольняемыхъ въ баню) отправляются изъ роты фельдфебелемъ; онъ же назначаетъ старшаго въ командѣ. Отвѣтственность за своевременное отправленіе командъ, назначаемыхъ отъ полка, лежитъ на дежурномъ по полку офицерѣ.

§ 324. Команды, состоящія изъ малаго числа людей, строятся: два и три человѣка — въ одну шеренгу; болѣе трехъ человѣкъ — въ двѣ шеренги.

*Примѣчаніе.* Старшій въ разсчетъ не входитъ.

§ 325. Команды слѣдуютъ къ мѣсту назначенія по отдѣленіямъ или рядами; офицеры и унтеръ-офицеры должны быть на мѣстахъ, опредѣленныхъ строевыми уставами.

§ 326. При слѣдованіи, командамъ, состоящимъ изъ рядовъ менѣе восьми, рядовъ не вздваивать; имѣющимъ же восемь и болѣе рядовъ, слѣдовать со вздвоенными рядами.

§ 327. Команды должны идти по городскимъ улицамъ въ ногу, а когда съ ружьями, то нести ихъ согласно правилъ устава одиночнаго ученья.

§ 328. Въ холодную погоду разрѣшается, по приказанію старшаго въ командѣ, надѣвать рукавицы, но воспрещается класть руки въ карманы.

§ 329. Всѣ команды, при слѣдованіи держатся правой стороны; когда на улицахъ значительная грязь или глубокій снѣгъ, командамъ дозволяется идти по тротуарамъ; но въ этомъ случаѣ рядовъ не вздваивать и не загораживать всей ширины тротуара, чтобы не мѣшать проходящимъ.

Digitized by Google

§ 330. По возвращеніи всякой команды (кромѣ уволенныхъ въ баню, см. § 224), старшій является къ фельдфебелю и рапортуетъ: «*честь имѣю явиться, съ командою прибылъ*». Если же команда сборная отъ разныхъ ротъ полка и была отправлена дежурнымъ по полку офицеромъ, то старшій въ командѣ является и рапортуетъ дежурному по полку офицеру; а унтеръ-офицеръ, кромѣ того, и дежурному фельдфебелю.

*Примѣчаніе.* Получаемыя, по исполненіи казенныхъ работъ, квитанціи старшіе въ командахъ обязаны сдавать въ полковую канцелярію.

## ГЛАВА ДЕВЯТАЯ.

## Объ исполненіи христіанскихъ обязанностей.

§ 331. Полковые и отдѣльныхъ частей командиры обязаны наблюдать, чтобы всѣ подчиненные имъ воинскіе чины православнаго исповѣданія каждогодно исповѣдывались и причащались и вообще въ точности исполняли всѣ обязанности, требуемыя православнымъ вѣроисповѣданіемъ; въ случаѣ препятствующихъ къ тому причинъ, принимаютъ въ уваженіе одну очевидную невозможность.

§ 332. Полковые командиры, сообразуясь съ удобствомъ выполненія служебныхъ нарядовъ и другими обстоятельствами, опредѣляютъ когда и какіе именно баталіоны, роты и команды должны будутъ говѣть; распредѣленіе это объявляется въ приказѣ по полку. Офицеры выполняютъ обязанности эти вмѣстѣ съ своими ротами.

§ 333. Для исполненія сего христіанскаго долга должно быть назначаемо не менѣе трехъ дней.

§ 334. Ротамъ, которымъ назначено говѣть, не производится въ это время учебныхъ занятій; онѣ освобождаются также и отъ выполненія очередныхъ нарядовъ, за исключеніемъ наряда для исполненія внутренней службы въ ротѣ (см. § 292).

§ 335. Когда въ раіонѣ расположенія полка находится церковь, то въ опредѣленные особымъ росписаніемъ праздничные дни назначаются церковные парады.

§ 336. Смотря по вмѣстительности церкви, выводится въ церковный парадъ весь полкъ, или одинъ изъ баталіоновъ; если баталіонъ въ церкви помѣститься не можетъ, то выводитъ одну или нѣсколько ротъ.

§ 337. Выведенная часть строится и разсчитывается по правиламъ строеваго устава, хотя бы роты были и не одного баталіона. Полковой и баталіонные командиры, младшіе штабъ-офицеры и адъютанты должны быть пѣшіе.

§ 338. Въ строю должны находиться всѣ свободные отъ службы офицеры и нижніе чины, къ выведенной части принадлежащіе.

§ 339. Если въ церковный парадъ выводится полкъ въ полномъ составѣ, то выводить въ строй и нижнихъ чиновъ не христіанскаго исповѣданія, но не принуждать ихъ входить въ церковь.

§ 340. Въ праздничные дни, непоименованные въ росписаніи, нижніе

Digitized by Google

чины православнаго исповѣданія отпускаются къ обѣднѣ, а наканунѣ ко всенощной, по собственному ихъ побужденію, командами при старшихъ.

§ 341. Нижніе чины прочихъ христіанскихъ исповѣданій отправляются въ церкви своихъ исповѣданій командами при старшихъ, по распоряженію дежурнаго по полку офицера.

§ 342. Военно-служащіе евреи и магометане, въ дни совершаемаго ими вѣрѣ и обрядамъ особаго богослуженія, должны быть освобождаемы отъ служебныхъ занятій и отъ нарядовъ, руководствуясь существующими законоположеніями.

## ГЛАВА ДЕСЯТАЯ.

## Обязанности дежурныхъ, дневальныхъ и должностныхъ.

### I. Дежурный по полку офицеръ.

§ 343. Дежурный по полку офицеръ непосредственно подчиненъ командиру полка.

§ 344. Дежурному по полку офицеру непосредственно подчинены: всѣ, назначенные на тотъ день, дежурными по ротамъ и командамъ, а также: дежурный фельдфебель, дежурные по лазарету (пріемному покою), дежурный писарь и барабанщикъ. По отношенію къ полковому караулу, дежурный по полку офицеръ пользуется правами дежурнаго по карауламъ.

§ 345. Передъ вступленіемъ на дежурство, онъ осматриваетъ всѣхъ новыхъ дежурныхъ по ротамъ и командамъ, всѣхъ нижнихъ чиновъ, назначенныхъ на службу отъ *должностной* роты (за исключеніемъ дневальныхъ), ординарцевъ, вѣстовыхъ и полковой караулъ; наблюдаетъ, чтобы всѣ должностные были опрятно одѣты и въ установленной на тотъ день формѣ; провѣряетъ число ихъ, а нѣкоторыхъ (по своему усмотрѣнію) и въ знаніи ими предстоящихъ обязанностей. Совмѣстно съ старымъ дежурнымъ по полку провѣряетъ число арестованныхъ нижнихъ чиновъ и правильность ихъ содержанія. Исполнивъ вышеизложенное, оба дежурные являются къ командиру полка.

§ 346. Дежурный по полку офицеръ отвѣчаетъ за сохраненіе порядка въ казармахъ и вообще въ чертѣ казарменнаго расположенія полка. Въ теченіе дежурства, онъ нѣсколько разъ обходитъ ротныя помѣщенія, полковой караулъ и арестантскія или же поручаетъ это своему помощнику; не допускаетъ никакихъ недозволительныхъ сходбищъ и наблюдаетъ, чтобы между нижними чинами не было шума, драки, игры на деньги, пьянства и продажи вина.

§ 347. Онъ наблюдаетъ за опрятнымъ содержаніемъ казармъ, какъ снаружи, такъ и внутри, за чистотою воздуха и надлежащей температурой въ казармахъ, за установленнымъ освѣщеніемъ ихъ и вообще за точнымъ исполненіемъ установленныхъ на это правилъ.

§ 348. Онъ обязанъ находиться въ дежурной комнатѣ или въ особо назначенномъ для того помѣщеніи; отправляясь же для обхода и вообще отлучаясь, по дѣламъ службы, изъ дежурной комнаты, онъ оставляетъ въ ней своего помощника.

Digitized by Google

§ 349. Онъ осматриваетъ и своевременно отправляетъ всѣ, назначаемые по особому наряду, караулы; о неприбытіи офицера немедленно даетъ знать канцеляріи.

§ 350. Онъ отвѣчаетъ за своевременное отправленіе всякихъ командъ, назначаемыхъ распоряженіемъ полка; если назначенный для отвода команды офицеръ не прибываетъ, а между тѣмъ, приходитъ время отправлять команду, то отправляетъ ее при старшемъ унтеръ-офицерѣ, находящемся въ составѣ команды, докладывая объ этомъ командиру полка.

О времени отправленія и возвращенія въ полкъ команды, назначенной на пожаръ, онъ докладываетъ командиру полка при рапортѣ.

§ 351. Въ тѣ дни, когда назначены общія всему полку или большей его части ученья, онъ дѣлаетъ распоряженіе о выводѣ людей къ назначенному времени на сборное для полка мѣсто.

§ 352. Если расположеніе казаримъ не препятствуетъ, то въ часы, опредѣленные для вставанья людей, для обѣда и ужина, для вывода полка на сборное для ученья мѣсто, для переклички и зари (см. главу IV), дежурный по полку офицеръ приказываетъ дежурному барабанщику (горнисту) бить (играть) соотвѣтствующіе бои (сигналы).

§ 353. Въ случаѣ тревоги или пожара въ расположеніи полка, онъ выводитъ полкъ изъ казаримъ и немедленно даетъ знать командиру полка, а за его отсутствіемъ—старшему штабъ-офицеру. Въ случаѣ пожара, кромѣ того, немедленно дѣлаетъ распоряженіе о выводѣ арестованныхъ въ безопасное отъ огня мѣсто, о снятіи тѣхъ часовыхъ, которымъ угрожаетъ опасность, о нарядѣ командъ для выноса вещей изъ казаримъ и цейхгаузовъ, а также и для тушенія пожара. По прибытіи командира полка на мѣсто пожара, дежурный по полку офицеръ докладываетъ о сдѣланныхъ распоряженіяхъ и затѣмъ поступаетъ согласно отданныхъ ему приказаній.

§ 354. Получивъ записку объ арестованіи кого либо изъ нижнихъ чиновъ, приказываетъ принять арестуемаго, если имѣется свободное помѣщеніе, дѣлаетъ на запискѣ соотвѣтствующую надпись и записываетъ въ имѣющуюся на этотъ предметъ въ дежурной комнатѣ особую книгу, фамилію арестуемаго и другія о немъ свѣдѣнія, согласно заголовкамъ. Книгу для записыванія арестованныхъ дежурный по полку офицеръ, при смѣнѣ, подписываетъ и сдаетъ новому дежурному. Отобранныя у арестованныхъ нижнихъ чиновъ деньги препровождаетъ командирамъ соотвѣтствующихъ ротъ.

Въ случаѣ же неимѣнія свободныхъ карцеровъ для помѣщенія нижнихъ чиновъ, арестовываемыхъ дисциплинарно, онъ приказываетъ возвратить таковаго обратно въ роту и дѣлаетъ на запискѣ соотвѣтственную помѣтку.

§ 355. Нижнихъ чиновъ полка, производившихъ безпорядки внѣ казаримъ и присланныхъ кѣмъ либо изъ начальствующихъ лицъ для арестованія, принимаетъ, заноситъ въ книгу, отправляетъ въ караульный домъ при запискѣ за своею подписью и докладываетъ объ этомъ командиру полка.

§ 356. Если до прибытія вновь арестованнаго нижняго чина, другихъ арестованныхъ не было, то дежурный по полку офицеръ дѣлаетъ распоряженіе о немедленной постановкѣ часоваго и о добавкѣ къ караулу людей для новаго поста.

§ 357. Въ исключительныхъ случаяхъ, когда отъ командира полка будетъ получено разрѣшеніе на допускъ кого либо къ свиданію съ арестованнымъ нижнимъ чиномъ, дежурный по полку офицеръ вручаетъ ему записку за своею подписью, для представленія начальнику полковаго караула.

Digitized by Google

§ 358. Нижніе чины, арестованные въ общемъ арестантскомъ помѣщеніи, отправляются еженедѣльно въ баню, въ назначенный командиромъ полка день. Дежурный по полку офицеръ дѣлаетъ распоряженіе о нарядѣ конвойныхъ къ отправляемымъ арестантамъ и обязанъ присутствовать при всякомъ отправленіи ихъ.

§ 359. Онъ слѣдитъ за правильнымъ содержаніемъ арестованныхъ и за надлежащимъ продовольствіемъ ихъ; если срокъ арестованія нижняго чина окончился, то приказываетъ освободить таковаго. Ранѣе окончанія срока арестованія освобождаетъ нижнихъ чиновъ только по полученіи особой о томъ записки, за подписью ротнаго командира. Всѣ, полученныя имъ, на основаніи § 251, отъ караульнаго начальника записки объ арестованіи представляетъ командиру полка, при утреннемъ рапортѣ.

§ 360. Нижнихъ чиновъ, доставленныхъ *ночнымъ обходомъ*, онъ отправляетъ въ роту или команду, или же, смотря по обстоятельствамъ, арестовываетъ, приказывая сообщить объ этомъ въ роту или команду, въ которой арестованный состоитъ.

Если задержанный нижній чинъ другаго полка или другой части войскъ, то для доставленія его къ мѣсту служенія, дежурный по полку офицеръ отсылаетъ его въ полковую канцелярію, при запискѣ, въ которой излагаетъ, за что именно онъ былъ задержанъ. Если же задержанный находится въ нетрезвомъ видѣ и вообще слѣдовать не можетъ, то арестовываетъ его до утра и во всякомъ случаѣ докладываетъ объ этомъ командиру полка, при рапортѣ.

Такъ же поступаетъ и съ нижними чинами другихъ частей, доставленными дежурными по ротамъ и командамъ.

§ 361. Онъ разбираетъ жалобы постороннихъ лицъ на нижнихъ чиновъ, записываетъ имя, фамилію и мѣсто жительства лица, приносящаго жалобу, и докладываетъ объ этомъ командиру полка; если же жалоба вполнѣ основательна, то и приказываетъ сдѣлать удовлетвореніе, а въ случаѣ надобности арестовываетъ виновныхъ.

§ 362. О доставленныхъ дежурными по ротамъ и командамъ частныхъ посѣтителяхъ, которые замѣчены въ предосудительныхъ поступкахъ, немедленно докладываетъ командиру полка; если же окажется необходимымъ, то задерживаетъ—до прибытія полиціи.

§ 363. Дежурный по полку офицеръ пользуется правомъ производить во время дежурства необходимые аресты для пресѣченія безпорядковъ, сообщая объ этомъ командирамъ соотвѣтствующихъ ротъ, для взысканія съ виновныхъ и вообще для принятія дальнѣйшихъ мѣръ.

§ 364. Въ случаѣ какого либо особаго въ ротѣ, командѣ или между арестованными безпорядка, требующаго принятія неотлагательныхъ мѣръ, дежурный по полку офицеръ немедленно даетъ знать объ этомъ командиру полка, а за его отсутствіемъ, старшему штабъ-офицеру; самъ же обязанъ прибыть на мѣсто безпорядка, удостовѣриться, дано ли знать ротному командиру и принять соотвѣтствующія мѣры какъ для прекращенія обнаружившагося безпорядка, такъ равно и для того, чтобы безпорядокъ не сообщился на сосѣднія части.

По прибытіи командира роты или начальника команды, онъ передаетъ ему распоряженіе *въ ротѣ*, оставляя на своей отвѣтственности распоряженія *по полку* до прибытія на мѣсто безпорядка командира полка или штабъ-

Digitized by Google

офицера, которымъ докладываетъ о случившемся и о принятыхъ имъ мѣрахъ, и затѣмъ поступаетъ согласно отданныхъ ему приказаній.

§ 365. Если около казармъ будетъ найдено мертвое тѣло, то докладываетъ командиру полка, даетъ знать полиціи, ставитъ часоваго къ тѣлу, дѣлая распоряженіе о прибавкѣ къ караулу трехъ рядовыхъ.

Такъ же поступаетъ и въ случаѣ скоропостижной смерти или самоубійства кого либо изъ нижнихъ чиновъ и, кромѣ того, посылаетъ за врачемъ.

§ 366. Въ случаѣ болѣзни или важной неисправности кого либо изъ дежурныхъ, дневальныхъ или вообще изъ должностныхъ нижнихъ чиновъ, дѣлаетъ распоряженіе о немедленной смѣнѣ таковаго; въ случаѣ же надобности арестовываетъ виновнаго, донося объ этомъ командиру полка.

§ 367. Въ случаѣ внезапной своей болѣзни, дежурный по полку офицеръ доноситъ объ этомъ рапортомъ командиру полка или докладываетъ чрезъ своего помощника, но безъ разрѣшенія командира полка отлучаться не можетъ.

§ 368. Въ случаяхъ обхода казармъ командиромъ полка или посѣщенія ихъ кѣмъ либо изъ генераловъ, днемъ или ночью, встрѣчаетъ ихъ, рапортуетъ о благополучіи или же докладываетъ о случившемся и сопровождаетъ по мѣсту расположенія полка.

О прибытіи въ казармы бригаднаго командира, или кого либо изъ начальствующихъ лицъ, немедленно даетъ знать командиру полка.

*Примѣчаніе.* Въ присутствіи начальника, дежурные, безъ особаго на то приказанія, головнаго убора не снимаютъ.

§ 369. Въ случаѣ прибытія по особому распоряженію высшаго начальства, для осмотра казармъ, штабъ и оберъ-офицеровъ, онъ обязанъ сопровождать ихъ во все время обхода казармъ, по окончаніи котораго онъ докладываетъ командиру полка обо всемъ имъ замѣченномъ.

§ 370. По требованію завѣдующаго хозяйствомъ, или кого либо изъ чиновъ полковаго хозяйственнаго управленія, дѣлаетъ распоряженіе о нарядѣ нижнихъ чиновъ на необходимыя полковыя работы.

§ 371. По заявленію полковаго казначея о необходимости открыть полковой денежный ящикъ, приказываетъ начальнику полковаго караула прислать къ ящику разводящаго на часы ефрейтора.

§ 372. Всѣ прибывающіи въ полкъ, по разнымъ случаямъ, команды размѣщаетъ по ротамъ на ночлегъ, если бы этого распоряженія не было сдѣлано полковымъ адъютантомъ.

§ 373. Согласно условія, заключеннаго съ подрядчикомъ, свидѣтельствуетъ доставляемое въ полкъ мясо и дурного къ пріему не допускаетъ.

§ 374. Онъ наблюдаетъ, чтобы въ ротахъ и командахъ вечерняя перекличка производилась въ опредѣленное время; лично присутствуетъ на перекличкѣ въ одной или въ нѣкоторыхъ ротахъ, по своему усмотрѣнію.

§ 375. Послѣ вечерней переклички и утромъ, по окончаніи утренняго въ ротахъ осмотра, принимаетъ рапорты отъ дежурныхъ по ротамъ и командамъ. На основаніи представленныхъ ими списковъ, составляетъ общій списокъ небывшимъ на перекличкѣ, проставляя противу каждой роты, общимъ числомъ, нижнихъ чиновъ, уволенныхъ со двора до поздняго времени, и прописывая поименно всѣхъ самовольно отлучившихся и опоздавшихъ; списокъ этотъ прилагаетъ къ вечернему рапорту, представляемому имъ командиру полка.

Digitized by Google

§ 376. Дежурный по полку офицеръ обязанъ знать число больныхъ, находящихся въ полковомъ лазаретѣ (пріемномъ покоѣ), число арестованныхъ, а также и число нижнихъ чиновъ, отправленныхъ имъ изъ полка въ составѣ командъ.

§ 377. При смѣнѣ, оба дежурные являются къ командиру полка и старый дежурный представляетъ утренній рапортъ, а также вѣдомость объ общемъ числѣ, потребованныхъ отъ ротъ въ теченіе дня, рабочихъ, съ обозначеніемъ, какія именно полковыя работы выполнялись.

## II. Помощникъ дежурнаго по полку.

§ 378. Въ помощь дежурному по полку назначается одинъ изъ младшихъ офицеровъ, по очереди. Онъ непосредственно подчиняется дежурному по полку офицеру, исполняетъ его порученія по осмотру казармъ и по другимъ обязанностямъ, на дежурнаго по полку возлагаемымъ.

§ 379. Въ случаѣ отсутствія дежурнаго по полку, онъ обязанъ безотлучно находиться въ дежурной комнатѣ.

*Примѣчаніе.* На время ученій, какъ домашнихъ, такъ и внѣ расположенія полка, одинъ изъ дежурныхъ, по назначенію командира полка, остается въ дежурной комнатѣ.

§ 380. Помощникъ дежурнаго по полку есть, вмѣстѣ съ тѣмъ, и начальникъ вооруженной команды, назначенной отъ полка на случай пожара.

## III. Дежурный фельдфебель.

§ 381. Дежурный фельдфебель непосредственно подчиненъ дежурному по полку офицеру и его помощнику.

§ 382. Въ часъ развода, когда соберутся въ назначенномъ помѣщеніи всѣ новые дежурные по ротамъ и командамъ, а также и всѣ нижніе чины, назначенные на службу отъ *должностной* роты (за исключеніемъ дневальныхъ), дежурный фельдфебель докладываетъ о томъ дежурному по полку офицеру и представляетъ ему списокъ новыхъ дежурныхъ по ротамъ и командамъ.

§ 383. Онъ своевременно собираетъ всѣ отправляемыя изъ полка сборныя отъ разныхъ ротъ команды; осматриваетъ ихъ, дѣлаетъ разсчетъ и, по сборѣ, докладываетъ дежурному по полку офицеру.

§ 384. Онъ наблюдаетъ за сохраненіемъ порядка во дворахъ и вообще внѣ ротныхъ помѣщеній, но въ чертѣ казарменнаго расположенія полка. Время отъ времени, какъ днемъ, такъ и ночью, обходитъ дворы, а также мастерскія и другія нежилыя помѣщенія; ему предоставляется право, въ ночное время, брать съ собою одну изъ смѣнъ *ночнаго обхода*.

§ 385. Онъ посѣщаетъ караульный домъ, повѣряетъ исправность часовыхъ, наружныхъ дневальныхъ и ночнаго обхода.

§ 386. Послѣ вечерней переклички и утренняго въ ротахъ осмотра, когда всѣ дежурные по ротамъ и командамъ соберутся для рапорта, онъ докладываетъ о нихъ дежурному по полку офицеру.

§ 387. Находясь внѣ своего ротнаго помѣщенія, онъ обязанъ быть при оружіи.

## IV. Дежурный по пріемному покою (полковому лазарету).

§ 388. Дежурный по пріемному покою унтеръ-офицеръ обязанъ: наблю-

Digitized by Google

дать за порядкомъ въ полковомъ пріемномъ покоѣ, за чистотою помѣщеній и посуды и за установленнымъ освѣщеніемъ.

§ 386. Слѣдить, чтобы лазаретные служители постоянно, какъ днемъ, такъ и ночью, находились на своихъ мѣстахъ и чтобы они добросовѣстно исполняли свои обязанности; о замѣченномъ же докладывать дежурному по полку офицеру.

§ 390. Не дозволять больнымъ играть въ карты, шумѣть и вообще производить безпорядки; а посѣтителямъ не дозволять, безъ разрѣшенія врача, проносить что либо съѣстное или питейное.

§ 391. Слѣдить, чтобы у больныхъ нижнихъ чиновъ не было книгъ, не имѣющихъ разрѣшительной подписи начальства.

§ 392. Наблюдать, чтобы отправляемые изъ пріемнаго покоя въ роты были одѣты тепло и опрятно.

§ 393. Находиться во время осмотра врачомъ *приходящихъ* изъ ротъ больныхъ и наблюдать, чтобы они не производили безпорядковъ.

§ 394. Всякаго воинскаго начальника встрѣчать, рапортовать о числѣ больныхъ и сопровождать по пріемному покою.

§ 395. Въ часъ развода, а равно и послѣ вечерней зари являться къ дежурному по полку офицеру и докладывать ему о всемъ случившемся. О чрезвычайныхъ же происшествіяхъ докладывать немедленно.

§ 396. Отлучаясь, по дѣламъ службы, изъ пріемнаго покоя, передавать исполненіе своихъ обязанностей дневальному.

## V. Дежурный фельдшеръ.

§ 397. Дежурный фельдшеръ обязанъ безотлучно находиться въ полковомъ лазаретѣ (пріемномъ покоѣ).

§ 398. Онъ обязанъ знать число находящихся въ лазаретѣ (пріемномъ покоѣ) больныхъ, родъ болѣзни каждаго, и какое ему назначено пособіе и какая пища. Обязанности свои по наблюденію и уходу за больными выполнять добросовѣстно и акуратно.

§ 399. Утромъ, когда явятся приходящіе изъ ротъ больные, онъ вписываетъ фамиліи всѣхъ нижнихъ чиновъ по ротно въ особую *книгу приходящихъ*, отмѣчая который день каждый изъ нихъ состоитъ въ числѣ приходящихъ.

§ 400. При доставленіи въ лазаретъ, въ теченіе дня, внезапно заболѣвшихъ нижнихъ чиновъ, онъ обязанъ оказать первоначальное пособіе заболѣвшему и немедленно дать знать врачу и класному или старшему медицинскому фельдшеру. Въ чрезвычайныхъ же случаяхъ, когда доставленіе въ лазаретъ (пріемный покой) заболѣвшаго представляется невозможнымъ или опаснымъ, онъ обязанъ дать знать объ этомъ врачу и класному или старшему медицинскому фельдшеру, самъ же немедленно является на мѣсто происшествія съ лазаретнымъ служителемъ и съ фельдшерской сумкой, а если нужно, то и съ носилками.

§ 401. По требованію дежурнаго по полку офицера или начальника полковаго караула, онъ обязанъ немедленно явиться въ караульный домъ для осмотра внезапно заболѣвшихъ арестованныхъ нижнихъ чиновъ.

## VI. Дежурный лазаретный служитель.

§ 402. По присмотру и уходу за больными, лазаретный служитель со-

Digitized by Google

стоитъ въ вѣдѣніи дежурнаго фельдшера; исполнивъ его приказанія, онъ сообщаетъ ему о всемъ замѣченномъ имъ у больныхъ.

## VII. Дежурный по кухнямъ и пекарнямъ.

§ 403. Если, при казарменномъ расположеніи, кухни распредѣлены поротно, то наблюденіе за чистотою и за порядкомъ на кухнѣ возлагается на обязанность дежурнаго по ротѣ. Если же кухни двухъ ротъ, или болѣе, расположены совмѣстно, то назначается особый дежурный по кухнямъ унтеръ-офицеръ, который непосредственно подчиненъ дежурному по полку офицеру и дежурному фельдфебелю.

§ 404. Дежурный по кухнямъ или пекарнямъ унтеръ-офицеръ обязанъ: а) наблюдать за тщательностію утренней уборки кухни или пекарни рабочими и за опрятнымъ содержаніемъ ихъ въ теченіе всего дня. По окончаніи обѣда и ужина посуда должна быть вымыта и прибрана; б) наблюдать, чтобы съѣстные припасы, хлѣбъ и мука въ куляхъ были содержимы въ порядкѣ, не разбросаны и покрыты; чтобы дрова не складывались на печи; в) слѣдить, чтобы на кухняхъ не было продажи вина и чтобы безъ дѣла тамъ люди не собирались; г) о всемъ случившемся докладывать дежурному по полку офицеру при рапортѣ; о чрезвычайныхъ же происшествіяхъ—немедленно.

## VIII. Дежурный писарь.

§ 405. Дежурный писарь обязанъ: а) находиться безотлучно въ канцеляріи и наблюдать за чистотою и порядкомъ; б) принимать всѣ конверты и росписываться въ полученіи ихъ. Конверты съ надписью: *нужное*, *весьма нужное*, *секретно* (конфиденціально) немедленно отправлять къ адъютанту; телеграфическія же депеши—по адресу; в) въ часъ развода повѣрять вѣстовыхъ, назначенныхъ въ канцелярію, и вносить ихъ фамиліи въ имѣющуюся на то книгу. Назначенные къ отправленію бумаги и конверты дежурный писарь отправляетъ съ вѣстовыми по очереди.

*Примѣчаніе.* Посылать куда либо вѣстовыхъ по частнымъ надобностямъ воспрещается.

## IX. Дежурный барабанщикъ.

§ 406. Въ полку или въ отдѣльно расположенномъ баталіонѣ ежедневно назначается дежурный барабанщикъ или горнистъ. Онъ непосредственно подчиненъ дежурному по полку офицеру и его помощнику.

§ 407. Дежурный барабанщикъ обязанъ: а) находиться въ указанномъ помѣщеніи, по близости отъ дежурной комнаты или вообще отъ того мѣста, гдѣ помѣщается дежурный по полку офицеръ; б) по личному приказанію дежурнаго по полку офицера исполнять тѣ бои или сигналы, которые будутъ указаны.

## X. Дежурный по ротѣ.

§ 408. Дежурный по ротѣ назначается для наблюденія за сохраненіемъ внутренняго порядка въ ротѣ и за точнымъ исполненіемъ всѣми чинами правилъ и приказаній, постановленныхъ на этотъ предметъ.

§ 409. Онъ непосредственно подчиненъ дежурному по полку офицеру и своему фельдфебелю. О всѣхъ происшествіяхъ въ ротѣ обязанъ доносить дежурному по полку офицеру при утреннемъ и вечернемъ рапортѣ; о чрез-

Digitized by Google

выйдныхъ же происшествіяхъ—*немедленно*, докладывая предварительно своему фельдфебелю.

О всѣхъ приказаніяхъ, полученныхъ отъ дежурнаго по полку офицера или его помощника, немедленно докладывать своему фельдфебелю.

§ 410. Дежурному по ротѣ непосредственно подчинены всѣ нижніе чины, назначенные на тотъ день дневальными въ ротѣ; за полчаса до смѣны, новый дежурный собираетъ новыхъ дневальныхъ и другихъ должностныхъ и представляетъ ихъ на смотръ фельдфебелю. Въ часъ развода, всѣ новые дежурные по ротамъ и командамъ являются дежурному по полку офицеру.

§ 411. Въ случаѣ своего отсутствія, по дѣламъ службы, изъ роты приказываетъ исполнять свои обязанности старшему изъ дневальныхъ.

§ 412. Отвѣчаетъ за своевременную смѣну назначенныхъ отъ роты наружныхъ дневальныхъ; отправляетъ очереднаго дневальнаго изъ роты, и по возвращеніи въ роту смѣнившагося, спрашиваетъ его обо всемъ случившемся на посту.

§ 413. Обязанъ наблюдать за тщательностію уборки и за опрятнымъ содержаніемъ кухни, столовой, лѣстницъ и ротныхъ помѣщеній, за своевременною топкою печей, своевременнымъ освѣщеніемъ и за освѣженіемъ воздуха въ казармахъ, приказывая дневальнымъ отворять въ теплое время окна, въ холодное же время форточки во время уборки ротныхъ помѣщеній, а также во время обѣда и ужина и въ другихъ случаяхъ, когда люди выходятъ изъ казармъ.

§ 414. Онъ хранитъ у-себя ключъ отъ чердака или сушильни, передаетъ его, въ случаѣ надобности, одному изъ дневальныхъ и поручаетъ ему наблюденіе за чердакомъ или сушильнею, пока они остаются не запертыми.

§ 415. Онъ присутствуетъ при вкладываніи мяса и другихъ съѣстныхъ припасовъ въ котелъ, повѣряетъ ихъ вѣсъ и мѣру по раскладкѣ, наблюдаетъ, чтобы все выданное артельщикомъ было внесено въ отчетный (о припасахъ) листъ и записываетъ мѣломъ на доскѣ, имѣющейся въ кухнѣ; росписывается въ отчетномъ (о припасахъ) листѣ и этимъ свидѣтельствуетъ, что въ котелъ положено именно то количество, какое внесено въ отчетный листъ.

§ 416. Онъ присутствуетъ при вынутіи мяса изъ котла и наблюдаетъ за правильнымъ раздѣленіемъ его на порціи. О неисправностяхъ посуды и дурномъ состояніи полуды докладываетъ фельдфебелю.

§ 417. Онъ приказываетъ нижнимъ чинамъ строиться къ обѣденному и ужинному столу; остается въ столовой во все продолженіе обѣда и ужина, для наблюденія за порядкомъ. По окончаніи же общаго стола, приказываетъ отправить пищу караульнымъ и другимъ нижнимъ чинамъ, находящимся гдѣ либо на службѣ, а также и арестованнымъ.

§ 418. Послѣ утренняго осмотра, онъ собираетъ всѣхъ заболѣвшихъ и подлежащихъ осмотру врачомъ и отправляетъ ихъ въ пріемный покой порядкомъ, указаннымъ выше.

§ 419. Онъ наблюдаетъ, чтобы нижніе чины въ холодное время, въ особенности же ночью, выходили за естественною надобностію одѣтыми въ шинеляхъ и отнюдь не босикомъ; а если отхожее мѣсто въ отдѣльномъ строеніи, то чтобы они одѣвали еще галстухи и фуражки.

§ 420. Онъ осматриваетъ нижнихъ чиновъ, уволенныхъ со двора, наблюдая, чтобы они были опрятно и по формѣ одѣты. По возвращеніи въ казармы нижнихъ чиновъ, уволенныхъ до поздняго времени, отбираетъ вы-

Digitized by Google

данные имъ билеты, для представленія дежурному по полку офицеру, при утреннемъ рапортѣ.

О всѣхъ явившихся въ нетрезвомъ видѣ онъ докладываетъ фельдфебелю.

§ 421. Посѣтителей, желающихъ, въ опредѣленное для того время, имѣть свиданіе съ состоящимъ въ ротѣ нижнимъ чиномъ, онъ спрашиваетъ объ ихъ званіи, имени и фамиліи, заноситъ свѣдѣнія эти въ особую книгу, послѣ чего допускаетъ ихъ къ свиданію; прочихъ же посторонихъ лицъ, желающихъ посѣтить ротную казарму, направляетъ къ дежурному по полку офицеру, при дневальномъ.

§ 422. Не допускаетъ въ помѣщенія нижнихъ чиновъ разносчиковъ и торговцевъ, за исключеніемъ книгоношъ Высочайше утвержденнаго общества распространенія Св. Писанія въ Россіи и общества поощренія духовно-нравственнаго чтенія. Книгоноши допускаются въ опредѣленное для допуска посѣтителей время; фамилія и прочія о нихъ свѣдѣнія также вносятся въ книгу посѣтителей.

§ 423. Онъ наблюдаетъ за посѣтителями нижнихъ чиновъ, не дозволяетъ имъ оставаться въ казармахъ позже опредѣленнаго часа и вообще производить какіе либо безпорядки. Замѣченныхъ же въ нарушеніи установленнаго порядка обязанъ, доложивъ фельдфебелю, немедленно представлять дежурному по полку офицеру.

§ 424. Въ случаѣ арестованія кого-либо изъ нижнихъ чиновъ роты, онъ получаетъ отъ фельдфебеля записку объ арестованіи, отводитъ арестуемаго, при одномъ изъ дневальныхъ, въ караульный домъ, гдѣ и сдаетъ его начальнику полковаго караула; самъ же является дежурному по полку офицеру и представляетъ ему записку.

Если приказано будетъ принять арестуемаго, то дежурный по ротѣ, возвратясь въ караульный домъ, присутствуетъ при осмотрѣ арестуемаго, а отобранныя у него запрещенныя вещи (если-бы таковыя оказались) отправляетъ съ дневальнымъ въ роту, приказывая представить ихъ тому взводному унтеръ-офицеру, которому арестованный подчиненъ.

Если же, по неимѣнію свободныхъ помѣщеній, арестуемый принятъ не будетъ, то отводитъ его обратно въ роту и докладываетъ объ этомъ фельдфебелю.

§ 425. При посѣщеніи казармъ кѣмъ либо изъ начальствующихъ лицъ, дежурный по ротѣ встрѣчаетъ его, рапортуетъ о благополучіи, или же докладываетъ о случившемся, и сопровождаетъ по расположенію роты. При посѣщеніи казармъ командиромъ полка или кѣмъ либо изъ генераловъ встрѣчаетъ и вообще поступаетъ какъ выше сказано, но немедленно даетъ знать объ ихъ прибытіи дежурному по полку офицеру, чрезъ дневальнаго.

Въ присутствіи дежурнаго по полку офицера, дежурные по ротамъ не рапортуютъ. При посѣщеніи казармъ шефомъ полка, дежурный по шефской ротѣ рапортуетъ ему во всякомъ случаѣ.

§ 426. Подходя съ рапортомъ, дежурный по ротѣ останавливается въ трехъ шагахъ отъ встрѣчаемаго лица, прикладываетъ руку къ головному убору съ послѣднимъ шагомъ и рапортуетъ внятно и не торопясь: «*Ваше Благородіе*» (или «*Ваше Высокоблагородіе*» или «*Ваше Превосходительство*» или «*Ваше Сіятельство*» и т. д.) *въ такой-то ротѣ все обстоитъ благополучно.* Отрапортовавъ, онъ отходитъ шагъ въ сторону, пропускаетъ мимо себя начальника и сопровождаетъ его какъ выше сказано, слѣдуя позади начальника.

Digitized by Google

§ 427. Дежурный по ротѣ обязанъ знать во всякое время и быть въ состояніи дать вѣрный отвѣтъ начальнику: о числѣ больныхъ, арестованныхъ, уволенныхъ со двора до поздняго времени и отправленныхъ изъ роты въ составѣ командъ.

Ему воспрещается: снимать амуницію, раздѣваться, растегиваться и ложиться.

§ 428. За 1/2 часа до начала вечерней переклички, онъ обходитъ все помѣщеніе, чтобы убѣдиться, что всѣ лица, не принадлежащія къ составу роты, удалились. Присутствуетъ при рапортѣ взводныхъ унтеръ-офицеровъ фельдфебелю, и получивъ отъ него списокъ неявившимся и самовольно отлучившимся, отправляется къ дежурному по полку офицеру для рапорта и представляетъ ему, при этомъ, списокъ.

§ 429. По окончаніи утренняго осмотра въ ротѣ, онъ является съ рапортомъ къ дежурному по полку офицеру и докладываетъ о всѣхъ, случившихся въ теченіе ночи происшествіяхъ, представляетъ билеты уволенныхъ со двора до поздняго времени, а также и списокъ неявившимся и самовольно отлучившимся, если таковые были.

§ 430. Въ 11 часовъ вечера наблюдаетъ, чтобы всѣ нижніе чины, находящіеся при какихъ либо занятіяхъ, ложились спать и тушили имѣющіеся у нихъ огни (лампы, свѣчи). Ночью онъ слѣдитъ за надлежащимъ освѣщеніемъ ротныхъ помѣщеній, коридоровъ, лѣстницъ и отхожихъ мѣстъ.

## XI. Дневальный въ ротѣ.

§ 431. Нижніе чины, назначенные дневальными въ ротѣ, непосредственно подчинены дежурному по ротѣ.

§ 432. Двое дневальныхъ, по очереди, должны быть при холодномъ оружіи. Они не имѣютъ права снимать оружіе до смѣны ихъ другими двумя дневальными; имъ воспрещается: растегиваться и ложиться. Они обязаны: а) безотлучно находиться въ ротѣ, немедленно докладывать дежурному по ротѣ о всѣхъ замѣченныхъ неисправностяхъ или происшествіяхъ и исполнять всѣ приказанія дежурнаго по ротѣ; б) слѣдить за цѣлостію вещей въ ротѣ во всѣхъ случаяхъ, когда нижніе чины находятся внѣ ротнаго помѣщенія, а также и ночью; в) слѣдить, чтобы никто изъ посѣтителей не находился въ ротѣ, не имѣя на то разрѣшенія дежурнаго по ротѣ; чтобы они не производили безпорядковъ и чтобы всѣ посѣтители оставляли казармы въ опредѣленное для того время; г) слѣдить, чтобы нижніе чины выходили за естественною надобностію одѣтыми въ шинеляхъ и обутыми; а если отхожее мѣсто въ отдѣльномъ строеніи, то еще въ галстухахъ и фуражкахъ, и д) ночью наблюдать, чтобы лампы въ покояхъ, коридорахъ и на лѣстницахъ не гасли, а печныя трубы не были бы закрыты.

## XII. Наружный дневальный.

§ 433. Наружный дневальный долженъ быть при холодномъ оружіи. Онъ подчиняется непосредственно дежурному фельдфебелю; если не стоитъ у ротныхъ воротъ или подъѣздовъ, то и дежурному по ротѣ.

§ 434. Для смѣны, очередной дневальный высылается изъ роты дежурнымъ по ротѣ, смѣняетъ стараго дневальнаго, который, по прибытіи въ казармы, долженъ тотчасъ же явиться дежурному по ротѣ и доложить ему обо всемъ случившемся на посту.



Digitized by Google

§ 435. Наружные дневальные, стоящіе у воротъ и подъѣздовъ, обязаны: а) не выпускать изъ казармъ нижнихъ чиновъ, не по формѣ одѣтыхъ и находящихся въ нетрезвомъ видѣ; б) ночью (отъ вечерней переклички до утра) выпускать только тѣхъ нижнихъ чиновъ, которые посылаются по дѣламъ службы: они должны имѣть при себѣ билетъ за подписью фельдфебеля; в) наблюдать за нижними чинами и посторонними, выходящими изъ казармъ съ ношею, опрашивать, что именно, куда и отъ кого несутъ, и если бы явилось сомнѣніе, что выносимыя вещи составляютъ похищенное, то долженъ задержать выходящаго и самыя вещи и вызвать дежурнаго по ротѣ или дежурнаго фельдфебеля, буде возможно, голосомъ или же черезъ проходящихъ; г) такъ же вызываетъ ихъ, если усмотритъ по близости казармъ: шумъ, ссору или драку между нижними чинами, а равно нарушеніе кѣмъ либо общественнаго порядка, пожаръ, или какое либо чрезвычайное происшествіе.

## XIII. Обязанности ординарцевъ и вѣстовыхъ.

§ 436. Ординарцы и вѣстовые, назначенные къ начальствующимъ лицамъ и въ военныя управленія, слѣдуютъ къ своимъ постамъ въ мундирахъ или шинеляхъ, сообразуясь съ формою одежды карауловъ и въ караульной амуниціи, съ ружьями, имѣя черезъ плечо кожаныя сумки для храненія вручаемыхъ имъ пакетовъ и посылокъ. Сумки эти выдаются вѣстовымъ изъ полка или изъ той части войскъ, отъ которой они назначены.

*Примѣчаніе.* Пища ординарцамъ и вѣстовымъ доставляется изъ ротъ тѣмъ же порядкомъ, какъ и нижнимъ чинамъ, занимающимъ караулы.

§ 437. Если начальникъ прикажетъ имъ являться, то ординарецъ и вѣстовой соблюдаютъ при этомъ правила, для представленія почетныхъ ординарцевъ предписанныя.

§ 438. Прибывъ въ квартиру начальствующихъ лицъ, ординарцы и вѣстовые устанавливаютъ ружья въ имѣющіяся для того сошки, снимаютъ шинели, складываютъ ихъ въ указанное мѣсто и остаются въ мундирѣ и при холодномъ оружіи; головной уборъ снимаютъ съ разрѣшенія начальника.

§ 439. Ординарцы и вѣстовые обязаны находиться въ указанномъ имъ помѣщеніи, не отлучаясь изъ квартиры безъ разрѣшенія начальника. Если имъ будетъ приказано находиться въ передней комнатѣ, то они докладываютъ начальнику о прибывающихъ къ нему лицахъ.

§ 440. Вѣстовые, назначенные въ военныя управленія (штабы и канцеляріи), прибывъ къ мѣсту назначенія, должны явиться къ дежурному писарю, который записываетъ имена и фамиліи прибывшихъ вѣстовыхъ въ имѣющуюся на то книгу. Вѣстовые, назначенные въ военныя управленія, состоятъ въ вѣдѣніи адъютантовъ или лицъ, на коихъ возложена разсылка пакетовъ и приказаній.

§ 441. Обязанности ежедневныхъ ординарцевъ и вѣстовыхъ заключаются въ передачѣ словесныхъ приказаній начальника и въ разноскѣ конвертовъ. Исполняя полученное порученіе, ординарцы и вѣстовые обязаны: а) быть въ караульной амуниціи съ ружьемъ и сумкой чрезъ правое плечо; б) во время слѣдованія никуда не заходить, если на то не было получен разрѣшенія; в) словесное приказаніе передать лично тому именно лицу, кому было приказано; г) полученныя бумаги бережно сохранить; д) доста-

Digitized by Google

вивъ конвертъ, получитъ росписку въ разносной книгѣ, и е) возвратясь къ мѣсту наряда, по исполненіи порученія, дать въ немъ отчетъ начальнику или пославшему ихъ и представить разносную книгу.

## XIV. Ночной обходъ.

§ 442. Для наблюденія за порядкомъ въ чертѣ казарменнаго расположенія и въ прилегающей къ казармамъ мѣстности, въ ночное время, отъ должностной роты назначается ежедневно двѣ смѣны ночнаго обхода.

Каждая смѣна состоитъ изъ одного ефрейтора и двухъ рядовыхъ.

*Примѣчаніе.* По усмотрѣнію командира полка, каждая смѣна можетъ состоять изъ двухъ рядовыхъ.

§ 443. Въ назначенное время, въ опредѣленной для дневальныхъ формѣ одежды, обѣ смѣны ночнаго обхода являются въ караульный домъ, гдѣ и поступаютъ въ вѣдѣніе начальника полковаго караула, который вписываетъ ихъ, поименно, въ постовую вѣдомость.

§ 444. Очередная смѣна высылается для обхода начальникомъ полковаго караула, идетъ въ томъ порядкѣ, какъ это указано патрулю и обходитъ назначенное пространство; другая же смѣна, оставшаяся въ караульномъ домѣ, отдыхаетъ, соблюдая при этомъ правила, для чиновъ караула предписанныя.

§ 445. Ночной обходъ обязанъ прекращать всякій на улицѣ безпорядокъ между нижними чинами. Неповинующихся нижнихъ чиновъ, производящихъ безпорядокъ, шумъ или драку, находящихся въ нетрезвомъ видѣ, а равно и неимѣющихъ, послѣ вечерней переклички, установленнаго билета,—задерживаетъ и отводитъ въ караульный домъ.

§ 446. Ночной обходъ не вмѣшивается въ безпорядки, производящіеся людьми гражданскаго вѣдомства. Если же на мѣсто безпорядка прибудетъ полиція, то, не вмѣшиваясь въ ея распоряженія, ночной обходъ, по требованію полиціи, содѣйствуетъ ей.

§ 447 Не ожидая прибытія полиціи, ночной обходъ обязанъ прекращать насилія, грозящія окончиться убійствомъ кого-либо; въ этомъ случаѣ ночной обходъ задерживаетъ виновныхъ, доставляетъ ихъ въ караульный домъ, а ефрейторъ немедленно докладываетъ о случившемся дежурному по полку офицеру.

§ 448. Замѣтивъ пожаръ, угрожающій опасностью казармамъ, ефрейторъ немедленно докладываетъ объ этомъ дежурному по полку офицеру.

§ 449. Къ найденному близъ казармъ мертвому тѣлу ставитъ одного изъ рядовыхъ до прибытія ему на смѣну, по распоряженію дежурнаго по полку офицера, часоваго.

§ 450. Ночной обходъ наблюдаетъ за исправностью наружныхъ дневальныхъ; при внезапной болѣзни кого либо изъ нихъ, при отлучкѣ съ поста и при надобности дневальнаго быть отпущеннымъ съ поста, одинъ изъ нижнихъ чиновъ ночнаго обхода остается на посту.

§ 451. Окончивъ обходъ назначеннаго пространства, очередная смѣна возвращается въ караульный домъ, а взамѣнъ ея, начальникомъ полковаго караула высылается для обхода другая смѣна. Ефрейторъ возвратившейся смѣны рапортуетъ начальнику полковаго караула о благополучіи или обо всемъ случившемся; въ случаѣ же какихъ либо особыхъ происшествій, ефрейторъ, кромѣ того, является съ рапортомъ и къ дежурному по полку офицеру.

Digitized by Google

§ 452. Въ назначенное время, начальникъ полковаго караула отправляетъ обѣ смѣны ночнаго обхода въ роту. Оба ефрейтора, бывшіе въ ночномъ обходѣ, являются къ дежурному по полку офицеру съ утреннимъ рапортомъ, одновременно съ дежурными по ротамъ и командамъ.

## XV. Инструкція начальнику полковаго унтеръ-офицерскаго караула.

§ 453. Начальникъ полковаго караула руководствуется правилами «устава о службѣ въ гарнизонѣ». Онъ состоитъ въ вѣдѣніи дежурнаго по полку офицера и подчиняется ему какъ дежурному по карауламъ, а его помощнику—какъ рунду.

§ 454. Во время смѣны, оба караульные начальника обходятъ вмѣстѣ арестантскія помѣщенія и начальникъ новаго караула повѣряетъ число арестованныхъ и правильность ихъ заключенія, дѣлая имъ перекличку по имѣющемуся въ постовой вѣдомости списку, и осматриваетъ: не имѣютъ ли арестованные при себѣ ножей, денегъ, трубокъ, табаку, водки и вообще запрещенныхъ вещей; а также убѣждается исправны ли полы, окна, двери и замки арестантскихъ помѣщеній.

§ 455. Начальникъ новаго караула принимаетъ отъ стараго все имущество по описи. По возвращеніи же разводящаго, принимаетъ его рапортъ, росписывается въ постовой вѣдомости и затѣмъ доноситъ дежурному по полку офицеру о принятіи караула, о замѣченныхъ неисправностяхъ, а также и о тѣхъ изъ арестованныхъ, которымъ оканчивается срокъ ареста.

§ 456. Начальникъ караула не имѣетъ права отлучаться изъ караульнаго дома; со всѣми донесеніями къ дежурному по полку офицеру онъ посылаетъ ефрейтора.

§ 457. Начальникъ караула обязанъ обходить арестантскія помѣщенія по нѣсколько разъ въ сутки, подтверждая часовому, если таковой есть, чтобы онъ наблюдалъ за всѣми дѣйствіями арестованныхъ, и если замѣтитъ что либо запрещенное или подозрительное, то немедленно извѣщалъ бы его.

§ 458. Замѣтивъ какую либо неисправность въ помѣщеніяхъ, начальникъ караула, прежде всего, принимаетъ самыя строгія и рѣшительныя мѣры къ отвращенію побѣга и немедленно доноситъ дежурному по полку офицеру.

§ 459. Начальникъ караула наблюдаетъ, чтобы арестованные не курили табаку, не пили водку, не играли ни въ какія игры, не имѣли бы при себѣ запрещенныхъ вещей и не только съ посторонними лицами, но и съ караульными не имѣли бы никакихъ сношеній.

§ 460. Онъ не долженъ допускать, чтобы арестованные осмѣлились произвести какой либо безпорядокъ, и если увѣщанія окажутся недостаточными, то немедленно доноситъ объ этомъ дежурному по полку офицеру, въ крайности же прибѣгаетъ употребить силу.

§ 461. Ключи отъ всѣхъ замковъ хранятся у караульнаго начальника, который отъ времени до времени обязанъ самъ наблюдать, черезъ отверстія въ дверяхъ, за дѣйствіями арестованныхъ.

§ 462. Къ свиданію съ арестованными допускаетъ только тѣхъ лицъ, которыя предоставятъ письменное разрѣшеніе за подписью дежурнаго по полку офицера; во все продолженіе свиданія онъ обязанъ присутствовать.

§ 463. Нижніе чины, подвергаемые аресту, принимаются караульнымъ начальникомъ по запискамъ, за подписью арестовавшаго и помѣткою на ней дежурнаго по полку офицера. Караульный начальникъ, принявъ арестован-

Digitized by Google

наго, осматриваетъ: не имѣетъ ли онъ при себѣ какихъ либо запрещенныхъ вещей; отобранныя же вещи сдаетъ дежурному по ротѣ, который привелъ арестованнаго, деньги же—дежурному по полку офицеру. Затѣмъ, караульный начальникъ вписываетъ его въ постовую вѣдомость, помѣщаетъ какъ сказано въ запискѣ, и привѣшиваетъ записку къ дверямъ того карцера, куда арестованный помѣщенъ. Записки о содержащихся въ общей арестантской начальникъ караула хранитъ у себя, передавая ихъ новому караульному начальнику, при смѣнѣ.

§ 464. Въ случаѣ доставленія людей безъ записокъ, докладываетъ о томъ, черезъ ефрейтора, дежурному по полку офицеру. Въ ожиданіи его приказаній, арестовываемый долженъ находиться въ караульной комнатѣ.

§ 465. Если арестованный подвергнутъ усиленному аресту (въ темномъ карцерѣ), то окна плотно закрываются ставнями или доскою, если же оконъ нѣтъ, а свѣтъ пропускается черезъ верхнее отверстіе въ двери, то начальникъ караула, замкнувъ дверь карцера на ключъ, закрываетъ означенное отверстіе доскою, причемъ и сама доска запирается на замокъ. Карцеры и окна оныхъ запираются и отпираются не иначе, какъ самимъ караульнымъ начальникомъ.

§ 466. Начальникъ караула обязанъ наблюдать, чтобы арестованные, какъ въ карцерахъ, такъ и въ общемъ арестантскомъ помѣщеніи своевременно получали пищу и именно ту, какая каждому назначена; доставленіе арестованнымъ всякаго другаго рода пищи, кромѣ какъ присылаемой изъ роты, воспрещается.

§ 467. Онъ обязанъ наблюдать, чтобы арестованные въ карцерахъ перемѣняли бѣлье каждую субботу.

§ 468. Если арестованный заболѣлъ, то начальникъ караула сообщаетъ объ этомъ находящемуся въ полковомъ лазаретѣ или пріемномъ покоѣ дежурному фельдшеру, который является въ караульный домъ и осматриваетъ заболѣвшаго; объ оказавшемся, караульный начальникъ доноситъ дежурному по полку офицеру.

§ 469. Начальникъ полковаго караула освобождаетъ арестованныхъ изъ подъ ареста или отправляетъ ихъ куда либо не иначе, какъ по личному или письменному приказанію дежурнаго по полку офицера; причемъ освобождаемыхъ нижнихъ чиновъ сдаетъ присланнымъ изъ ротъ дневальнымъ. По освобожденіи арестованнаго, онъ осматриваетъ карцеръ, въ которомъ содержался арестованный, и если замѣтитъ что либо попорченнымъ, то доноситъ о томъ дежурному по полку офицеру; ему же представляетъ и записку, на основаніи которой нижній чинъ былъ арестованъ.

§ 470. При отправленіи арестованныхъ, начальникъ караула приказываетъ конвойнымъ имѣть самый бдительный присмотръ за арестованными даже и въ то время, когда приведутъ арестованныхъ куда приказано, но еще не сдадутъ ихъ окончательно.

§ 471. За естественною надобностію, нижніе чины, арестованные въ общемъ арестантскомъ помѣщеніи, отправляются въ отхожее мѣсто, по одиночкѣ, при двухъ конвойныхъ съ ружьями.

§ 472. Нижнихъ чиновъ, бывшихъ въ ночномъ обходѣ, вписываетъ по именно въ постовую вѣдомость; наблюдаетъ за своевременнымъ отправленіемъ очередной смѣны для ночнаго обхода; въ назначенное же время отпускаетъ обѣ смѣны въ роту.

§ 473. Начальникъ караула подтверждаетъ разводящему на часы ефрей-

Digitized by Google

тору его обязанность: осматривать, при каждой постановкѣ часовыхъ цѣлость замковъ, печатей и шнурковъ, къ которымъ печати приложены.

§ 474. Открытіе полковаго денежнаго ящика, пороховаго склада и другихъ кладовыхъ за печатями производится на общемъ основаніи. Караульный начальникъ, по приказанію дежурнаго по полку офицера, посылаетъ разводящаго со слѣпками съ приложенныхъ печатей и подтверждаетъ ему о предстоящихъ обязанностяхъ.

§ 475. Начальникъ караула наблюдаетъ за чистотою, надлежащимъ освѣщеніемъ и вообще за опрятнымъ содержаніемъ караульнаго дома, а также и за надлежащей температурой въ помѣщеніяхъ арестованныхъ (отъ 13 до 14 градусовъ тепла по Реомюру), для чего приказываетъ отворять форточки и вентиляторы.

§ 476. Въ карцерахъ, гдѣ приспособлены стульчаки, они должны быть непремѣнно очищаемы два раза въ день: рано утромъ и по пробитіи зари. Какъ эта обязанность, такъ и вообще содержаніе карцеровъ въ надлежащей опрятности, возлагается на особаго сторожа, который состоитъ въ вѣдѣніи начальника караула и безъ его разрѣшенія не имѣетъ права отлучаться.

§ 477. Въ случаѣ пожара въ караульномъ домѣ, начальникъ караула отводитъ караулъ и арестованныхъ въ безопасное отъ огня мѣсто и посылаетъ донесеніе о томъ дежурному по полку офицеру. Онъ принимаетъ мѣры къ спасенію охраняемаго имущества, и не ожидая разрѣшенія, приказываетъ разводящему снять часовыхъ, которымъ угрожаетъ явная опасность, арестованныхъ же окружаетъ часовыми.

§ 478. Въ караульномъ домѣ должны быть вывѣшены: инструкція начальнику караула, списокъ постамъ караула, съ изложеніемъ особыхъ, на каждомъ посту, обязанностей часовыхъ и провѣренные слѣпки съ печатей, приложенныхъ къ полковому денежному ящику, полковому цейхгаузу, пороховому складу и другимъ кладовымъ и опись имущества, находящагося въ караульномъ домѣ.

## ГЛАВА ОДИННАДЦАТАЯ.

## Сводъ правилъ воинскаго чинопочитанія и отданія воинской чести.

§ 479. Воинская дисциплина обязываетъ каждаго военнослужащаго строго соблюдать воинское чинопочитаніе, т. е. оказывать не только своему начальнику, но и старшему себя должное уваженіе, какъ на службѣ, такъ и внѣ службы.

§ 480. Всякій начальникъ обязанъ требовать отъ своихъ подчиненныхъ точнаго исполненія правилъ чинопочитанія. Обязанность эта возлагается и на старшихъ, къ какому бы роду войскъ, къ какимъ бы командамъ или вѣдомствамъ они ни принадлежали. Такъ: генералы по отношенію ко всѣмъ штабъ и оберъ-офицерамъ, штабъ-офицеры по отношенію къ оберъ-офицерамъ и всѣ офицеры по отношенію къ нижнимъ чинамъ не только вправѣ, но и обязаны, въ случаѣ невыполненія правилъ чинопочитанія, дѣлать младшему напоминаніе и могутъ его арестовать, руководствуясь §§ 55, 56

Digitized by Google

и 57 кн. XXIII Св. Воен. Пост. 1869 г. Всякое послабленіе въ этомъ отношеніи составляетъ нарушеніе долга службы и дѣлаетъ начальниковъ и старшихъ столь же отвѣтственными, какъ подчиненныхъ и младшихъ, нарушившихъ установленныя правила.

§ 481. Начальники и старшіе, съ своей стороны, обязаны соблюдать правила, установленныя для обращенія къ подчиненнымъ и младшимъ и для принятія отдаваемой имъ чести; въ строгомъ соблюденіи ихъ выражается уваженіе къ званію ихъ подчиненныхъ и къ военному званію вообще.

§ 482. Правила воинскаго чинопочитанія обязательны для всѣхъ военнослужащихъ генераловъ, штабъ и оберъ-офицеровъ и нижнихъ чиновъ, въ какомъ бы вѣдомствѣ или управленіи они ни состояли, на службѣ, а равно для чиновъ запаса арміи во время ношенія ими военной одежды.

§ 483. Во внѣшнихъ формахъ чинопочитаніе должно выражаться въ строгомъ и точномъ соблюденіи, всегда и вездѣ, изложенныхъ ниже: а) правилъ при представленіяхъ къ начальникамъ и старшимъ; б) правилъ при обращеніи младшихъ къ старшимъ и старшихъ къ младшимъ, и в) правилъ отданія воинской чести.

§ 484. Всѣ военнослужащіе должны еще соблюдать нижеслѣдующее: а) при приближеніи начальника или старшаго (§ 480) должно встать, отдать установленную честь и садиться пока не получатъ на это разрѣшенія; б) не должно позволять себѣ курить при начальникѣ или при старшемъ, не получивъ предварительнаго на то разрѣшенія; в) находясь при исполненіи служебныхъ обязанностей или присутствуя на смотрахъ или ученьяхъ не должно быть въ плащѣ или шинели, если начальникъ или старшій безъ плаща, и г) вообще въ присутствіи начальника или старшаго соблюдать всѣ общепринятыя правила почтенія и вѣжливости.

## А. О представленіяхъ начальникамъ и старшимъ.

§ 485. Независимо отъ изложеннаго въ главѣ X Воинскаго Устава о службѣ въ гарнизонѣ (изд. 1872 г.), относительно представленій начальникамъ и старшимъ, военнослужащіе обязаны соблюдать еще слѣдующія правила.

§ 486. Офицеръ, вновь зачисленный въ часть, обязанъ представиться къ командиру части; когда же будетъ отдано въ полковомъ (баталіонномъ) приказѣ о зачисленіи его въ роту на лицо, то баталіонному и ротному командирамъ. Тоже соблюдается при увольненіи офицера въ отпускъ и при возвращеніи изъ отпуска, при переводахъ изъ роты въ роту, при прикомандированіи и при выбытіи изъ полка. Во всѣхъ этихъ случаяхъ представляющіеся офицеры должны быть въ парадной формѣ, въ лагерномъ же расположеніи и въ походахъ—въ походной формѣ.

§ 487. Офицеръ, вновь зачисленный въ полкъ, обязанъ представиться и всѣмъ старшимъ себя штабъ и оберъ-офицерамъ полка или отдѣльной части.

*Примѣчаніе.* Прочимъ офицерамъ полка вновь прибывшій оберъ-офицеръ долженъ сдѣлать визитъ.

§ 488. *Представляясь* начальнику или старшему, генералы, штабъ и оберъ-офицеры должны назвать свой чинъ и фамилію и должность, ими занимаемую, и затѣмъ объяснить причину, по которой представляются, говоря:

Digitized by Google

«*Такого-то полка* (или такой-то части) *такой-то* (чинъ и фамилія), *представляюсь по такому-то случаю*».

§ 489. Ротному, эскадронному и батарейному командирамъ нижнихъ чиновъ представляетъ фельдфебель (вахмистръ); баталіонному и полковому командирамъ—ротный (эскадронный) командиръ; высшимъ начальствующимъ лицамъ—полковой (батарейный) командиръ.

Нижніе чины, представляясь начальству, должны быть въ парадной формѣ (въ лагеряхъ и походѣ—въ походной), имѣя головной уборъ надѣтымъ.

§ 490. *Являясь* по требованію начальника или обращаясь къ начальнику по какимъ бы то ни было дѣламъ, генералы, штабъ и оберъ-офицеры должны быть въ обыкновенной формѣ, въ мундирахъ, если не получатъ предварительнаго разрѣшенія быть въ сюртукахъ. Этотъ же порядокъ соблюдается и при обращеніи оберъ-офицеровъ ко всѣмъ штабъ-офицерамъ и штабъ-офицерамъ—ко всѣмъ генераламъ, и при обращеніи генераловъ—къ имѣющимъ высшіе чины.

§ 491. Штабъ и оберъ-офицеры не имѣютъ права, безъ предварительнаго о томъ доклада своему командиру полка или отдѣльной части, обращаться съ какими бы то ни было просьбами къ особамъ Императорской Фамиліи или къ высшимъ своимъ начальникамъ, начиная съ бригаднаго командира.

§ 492. Не заставъ дома начальниковъ и старшихъ, должно росписаться въ имѣющейся на то книгѣ, или на особомъ листѣ, прописывая: «*такого-то полка* (или такой-то части) *такой-то* (чинъ и фамилія) *по такому-то случаю*».

§ 493. Военные врачи и служащіе въ войскахъ и въ войсковыхъ управленіяхъ гражданскіе чиновники военнаго вѣдомства обязаны руководствоваться правилами, указанными для офицеровъ.

§ 494. Нижніе чины, являясь по какому либо случаю къ офицеру, внѣ черты расположенія полка или своей части, должны быть въ той формѣ одежды, которая назначена на тотъ день для увольняемыхъ со двора. Являясь же по требованію офицера, въ казармѣ, въ лагерѣ и вообще въ чертѣ расположенія части, нижніе чины должны быть въ мундирахъ или шинеляхъ и фуражкахъ, безъ оружія.

*Примѣчаніе.* Являясь къ начальнику въ комнатѣ, нижніе чины должны имѣть головной уборъ снятымъ.

## Б. Правила, соблюдаемыя при обращеніи младшихъ къ старшимъ и старшихъ къ младшимъ.

§ 495. Обращаясь по службѣ къ начальникамъ и старшимъ, подчиненные и младшіе обязаны титуловать ихъ:

а) Полныхъ генераловъ—ваше высокопревосходительство; генералъ-лейтенантовъ и генералъ-маіоровъ ваше превосходительство; всѣхъ генераловъ, имѣющихъ титулъ князя или графа—ваше сіятельство; имѣющихъ титулъ свѣтлѣйшаго князя—ваша свѣтлость.

б) Обращаясь по службѣ ко всѣмъ прочимъ начальникамъ и старшимъ, офицеры называютъ присвоенный тому лицу чинъ, прибавляя передъ нимъ слово господинъ: господинъ полковникъ, господинъ капитанъ и проч.

Digitized by Google

в) Нижніе чины титулуютъ: всѣхъ генераловъ—какъ изложено выше въ п. а.; всѣхъ штабъ-офицеровъ, а также капитановъ и штабсъ-капитановъ гвардіи и капитановъ тѣхъ частей войскъ, которыя пользуются правами молодой гвардіи—ваше высокоблагородіе; всѣхъ прочихъ оберъ-офицеровъ—ваше благородіе; всѣхъ штабъ и оберъ-офицеровъ имѣющихъ титулъ князя или графа—ваше сіятельство; имѣющихъ титулъ свѣтлѣйшаго князя—ваша свѣтлость.

г) Нижніе чины, обращаясь къ начальствующимъ надъ ними и старшимъ изъ нижнихъ же чиновъ, называютъ ихъ: господинъ портупей-юнкеръ, господинъ фельдфебель, господинъ унтеръ-офицеръ.

§ 496. Когда начальникъ здоровается съ нижними чинами, то они на это отвѣчаютъ: «*здравія желаемъ*»; если благодаритъ, то — «*рады стараться*»; если объявляетъ какую либо милость, то—«*покорно благодаримъ*»; если прощается, то—«*счастливо оставаться*». Во всѣхъ случаяхъ, нижніе чины послѣ отвѣта должны титуловать начальника, какъ указано выше въ § 495.

§ 497. Отвѣчая начальнику и титулуя его, нижніе чины не только при одиночныхъ отвѣтахъ, но и въ строю, должны явственно выговаривать каждое слово.

§ 498. При всѣхъ случаяхъ обращенія, подчиненные и младшіе должны стоять согласно правилъ, указанныхъ въ уставѣ одиночнаго ученья; если же имѣютъ головной уборъ надѣтымъ, то, кромѣ того, должны приложить правую руку къ головному убору и не опускать ее до тѣхъ поръ, пока не получатъ на то приказанія.

*Примѣчаніе.* Представляясь или являясь къ начальнику или старшему и имѣя головной уборъ надѣтымъ или же подходя къ нимъ съ рапортомъ, должно останавливаться въ трехъ шагахъ отъ начальника, прикладывать же руку къ головному убору должно съ послѣднимъ шагомъ.

§ 499. Все вышеизложенное должно соблюдаться подчиненными и младшими и въ томъ случаѣ, если начальникъ или старшій самъ обратится къ нимъ.

§ 500. Если кому либо изъ военныхъ чиновъ будетъ сдѣлано кѣмъ либо изъ начальниковъ и старшихъ замѣчаніе, то онъ обязанъ немедленно донести объ этомъ своему непосредственному начальнику.

§ 501. Начальники и старшіе, обращаясь по службѣ къ подчиненнымъ и младшимъ, называютъ ихъ по чину и фамиліи, прибавляя титулъ (если имѣютъ) передъ фамиліею, или же просто по чину, говоря: «поручикъ такой-то», «поручикъ князь (графъ) такой-то», или же просто «поручикъ».

## В. Правила отданія воинской чести.

### I. Общія правила.

§ 502 Воинскіе чины, руководствуясь изложеннымъ ниже, отдаютъ честь:

а) Становясь за четыре шага до встрѣчи во фронтъ и прикладывая правую руку къ головному убору; когда же начальникъ или старшій минуетъ отдающаго честь на шагъ, то послѣдній поворачивается и опускаетъ руку.

Digitized by Google

б) Не становясь во фронтъ, но прикладывая правую руку къ головному убору, за четыре шага до встрѣчи; когда же начальникъ или старшій минуетъ отдающаго честь на шагъ, то послѣдній опускаетъ руку.

При отданіи чести слѣдуетъ свободно приподнять правую руку и приложить ее къ правой сторонѣ козырька (а если его нѣтъ, то къ правой сторонѣ нижняго края головнаго убора) такъ, чтобы пальцы были вмѣстѣ, ладонь слегка обращена внаружу, а локоть былъ на высотѣ плеча; при этомъ отдающій честь долженъ смотрѣть на начальника или старшаго и провожать его глазами.

§ 503. Всѣ воинскіе чины, при встрѣчѣ со знаменемъ или штандартомъ, отдаютъ честь, становясь для этого во фронтъ.

§ 504. Ѣдущіе въ экипажахъ отдаютъ честь, прикладывая руку къ головному убору.

§ 505. Если лицо, которому слѣдуетъ отдать честь, находится на мѣстѣ, а младшій проходитъ мимо, то послѣдній отдаетъ честь не останавливаясь, а прикладывая руку къ головному убору и поворачивая голову къ сторонѣ начальника.

§ 506. Если воинскіе чины усмотрятъ, что лицо, которому слѣдуетъ отдать честь, обгоняетъ ихъ, то они отдаютъ честь по тѣмъ же правиламъ, становясь, кому слѣдуетъ, во фронтъ.

§ 507. Иностраннымъ генераламъ, штабъ и оберъ-офицерамъ, когда они въ военной формѣ, отдается честь, присвоенная генераламъ, штабъ и оберъ-офицерамъ Россійской арміи.

§ 508. Отданіе и принятіе чести, при встрѣчѣ младшихъ со старшими, должно предшествовать всякому другому роду привѣтствія, въ какихъ бы личныхъ отношеніяхъ ни находились встрѣчающіеся. Военнослужащіе не должны снимать головной уборъ для привѣтствія кого бы то ни было.

## II. Отданіе чести генералами, штабъ и оберъ-офицерами и гражданскими чиновниками военнаго вѣдомства.

§ 509. Генералы отдаютъ честь:

а) *Становясь во фронтъ*: Государю Императору, Государынѣ Императрицѣ, Великимъ Князьямъ, Великимъ Княгинямъ и Великимъ Княжнамъ, иностраннымъ государямъ, имѣющимъ титулъ Императорскаго или Королевскаго Величества, и ихъ наслѣднымъ принцамъ.

б) *Не становясь во фронтъ*: Не поименованнымъ въ п. а. Особамъ Императорской Фамиліи, имѣющимъ титулъ Императорскаго Высочества, генералъ-фельдмаршаламъ, военному министру, своимъ прямымъ начальникамъ и тѣмъ генераламъ, которые старше чиномъ (1).

*Примѣчаніе.* Военные врачи и вообще лица, служащія въ военномъ вѣдомствѣ и имѣющія гражданскіе чины не ниже IV класа, руководствуются этими правилами во время ношенія ими военной одежды.

§ 510. Штабъ и оберъ-офицеры отдаютъ честь:

а) *Становясь во фронтъ*: Государю Императору, Государынѣ Императрицѣ, Великимъ Князьямъ, Великимъ Княгинямъ и Великимъ Княжнамъ,

(1) Если сравниваются лица, имѣющія разные чины, то *старшій чиномъ* тотъ, кто имѣетъ высшій чинъ; если сравниваются лица, имѣющія одинаковые чины то *старшій въ чинѣ* тотъ, кто старше производствомъ.

Digitized by Google

иностраннымъ государямъ, имѣющихъ титулъ Императорскаго или Королевскаго Величества, и ихъ наслѣднымъ принцамъ, генералъ-фельдмаршаламъ, военному министру и *своимъ*: главнокомандующему и начальнику штаба дѣйствующей арміи, главному начальнику военнаго округа (главнокомандующему или командующему войсками округа), корпусному командиру и шефу полка. Кромѣ того, штабъ и оберъ-офицеры генеральнаго штаба становятся во фронтъ начальнику главнаго штаба; артилеріи—товарищу генералъ-фельдцейхмейстера; инженерныхъ войскъ — товарищу генералъ-инспектора по инженерной части; военно-учебныхъ заведеній—главному начальнику военно-учебныхъ заведеній; штабъ и оберъ-офицеры, служащіе въ управленіяхъ, учрежденіяхъ и заведеніяхъ военнаго вѣдомства—начальникамъ главныхъ управленій, въ коихъ состоятъ на службѣ.

б) *Не становясь во фронтъ*: Не поименованнымъ въ п. а. Особамъ Императорской Фамиліи, имѣющимъ титулъ Императорскаго Высочества, всѣмъ генераламъ, адмираламъ и всѣмъ своимъ прямымъ начальникомъ, а оберъ-офицеры и всѣмъ штабъ-офицерамъ гвардіи, арміи и флота.

*Примѣчаніе.* Военные врачи и вообще лица, служащія въ военномъ вѣдомствѣ и имѣющія гражданскіе чины ниже IV класса, во время ношенія ими военной одежды отдаютъ честь—

а) *Становясь во фронтъ*: Лицамъ, поименованнымъ въ п. а. § 510.

б) *Не становясь во фронтъ*: Не поименованнымъ въ п. а. Особамъ Императорской Фамиліи, имѣющимъ титулъ Императорскаго Высочества, всѣмъ генераламъ, адмираламъ и своимъ прямымъ начальникамъ.

§ 511. Генералы, штабъ и оберъ-офицеры, ѣдущіе верхомъ, отдаютъ честь по тѣмъ же правиламъ и, если мѣсто не препятствуетъ, то становятся, кому слѣдуетъ, во фронтъ.

§ 512. Независимо отъ отданія чести, всѣ находящіеся въ равныхъ чинахъ генералы, всѣ штабъ-офицеры между собою, а также и всѣ оберъ-офицеры, при взаимныхъ встрѣчахъ должны привѣтствовать другъ друга, прикладывая руку къ головному убору. При этомъ младшіе въ чинѣ предупреждаютъ старшихъ.

§ 513. Портупей-юнкера отдаютъ честь:

а) *Становясь во фронтъ*: Лицамъ, поименованнымъ въ § 510, п. а.

б) *Не становясь во фронтъ*: Не поименованнымъ въ § 510 Особамъ Императорской Фамиліи, имѣющимъ титулъ Императорскаго Высочества, всѣмъ генераламъ, адмираламъ, штабъ и оберъ-офицерамъ гвардіи, арміи и флота.

## III. Отданіе чести нижними чинами.

§ 514. Нижніе чины отдаютъ честь:

а) *Становясь во фронтъ*: Государю Императору, Государынѣ Императрицѣ, Великимъ Князьямъ, Великимъ Княгинямъ и Великимъ Княжнамъ; иностраннымъ государямъ, имѣющимъ титулъ Императорскаго или Королевскаго величества, и ихъ наслѣднымъ принцамъ, всѣмъ генераламъ, адмираламъ, своему полковому, баталіонному и ротному командирамъ.

б) *Не становясь во фронтъ*: Не поименованнымъ въ п. а. Особамъ Императорской Фамиліи, имѣющимъ титулъ Императорскаго Высочества; всѣмъ служащимъ штабъ и оберъ-офицерамъ гвардіи, арміи и флота; военнымъ врачамъ; отставнымъ генераламъ, штабъ и оберъ-офицерамъ въ военной формѣ; портупей-юнкерамъ; дворцовымъ гренадерамъ; всѣмъ фельдфебелямъ

Digitized by Google

и вообще тѣмъ начальствующимъ нижнимъ чинамъ, которымъ подчинены; а рядовые, кромѣ того—всѣмъ строевымъ, а своего полка и нестроевымъ унтеръ-офицерамъ и тѣмъ нижнимъ чинамъ, которые имѣютъ знакъ отличія Военнаго ордена.

*Примѣчаніе.* Независимо отъ этого, нижніе чины отдаютъ честь, прикладывая руку къ головному убору, всѣмъ тѣмъ гражданскимъ чиновникамъ военнаго вѣдомства въ военной формѣ, которымъ нижніе чины эти подчинены.

§ 515. Нижній чинъ, имѣющій какую либо ношу, отдаетъ честь по тѣмъ же правиламъ; если же ноша велика и ею заняты обѣ руки, то честь отдаетъ провожая начальника глазами.

§ 516. Нижній чинъ съ ружьемъ, обнаженнымъ холоднымъ оружіемъ, съ сигнальнымъ рожкомъ, трубою или барабаномъ, отдаетъ честь не становясь во фронтъ, а взявъ, за четыре шага до встрѣчи, ружье или саблю *на плечо*, а инструментъ—въ то положеніе, которое опредѣлено установкою одиночнаго ученья по командѣ *смирно* и провожаетъ начальника глазами.

§ 517. Ординарцы и вѣстовые, слѣдуя съ какимъ либо порученіемъ, отдаютъ честь не становясь во фронтъ; при этомъ: имѣющіе въ рукахъ оружіе берутъ его за четыре шага до встрѣчи *на плечо*, не имѣющіе въ рукахъ оружія прикладываютъ правую руку къ головному убору и провожаютъ начальника глазами.

*Примѣчаніе.* Ординарцы и вѣстовые имѣютъ надѣтыми чрезъ правое плечо кожаныя сумки, для храненія вручаемыхъ имъ пакетовъ и конвертовъ (§ 441).

§ 518. Нижній чинъ, ѣдущій верхомъ, отдаетъ честь не становясь во фронтъ, а прикладывая руку къ головному убору; вооруженный же пикою—взявъ пику въ руку и провожая глазами. Когда нижній чинъ, ѣдущій верхомъ на уздечкѣ, долженъ имѣть поводья въ обѣихъ рукахъ, то для отданія чести онъ поворачиваетъ голову къ сторонѣ начальника и провожаетъ его глазами.

§ 519. Нижній чинъ, правящій запряженною лошадью, держитъ возжи обѣими руками; для отданія чести онъ поворачиваетъ голову къ сторонѣ начальника и провожаетъ его глазами.

## IV. Принятіе чести.

§ 520. Принятіе чести заключается въ приложеніи руки къ головному убору, а если имѣется въ рукахъ обнаженное оружіе, то въ опусканіи его.

§ 521. Честь или рапортъ принимаетъ всегда старшій изъ присутствующихъ. При этомъ начальникъ указываетъ рапортующему, кому именно изъ присутствующихъ лицъ онъ долженъ рапортовать.

*Примѣчаніе.* Младшіе принимаютъ честь или рапортъ только въ томъ исключительномъ случаѣ, если старшій по чину находится, хотя и временно, въ прямомъ ему подчиненіи.

§ 522. Всякій, принимающій приказаніе отъ начальника или старшаго, передаваемое кѣмъ либо, прикладываетъ руку къ головному убору или же опускаетъ обнаженное оружіе, въ знакъ уваженія къ тому лицу, отъ котораго приказаніе исходитъ. Всякій *передающій* приказаніе, хотя бы и младшему себя лицу, исполняетъ это приложивъ руку къ головному убору.

Digitized by Google

## V. Правила отданія чести воинскими командами и строевыми частями войскъ.

§ 523. Воинскіе чины, находясь въ строю, отдаютъ честь по командѣ непосредственнаго начальника.

§ 524. Когда войска выстроены въ ожиданіи смотра или парада, то честь отдается знаменамъ, штандартамъ и прибывающему начальнику, который производитъ смотръ. При этомъ командуется: въ пѣхотѣ—*на плечо, слушай на-кра-улъ*; въ кавалеріи—*сабли вонъ, пики въ руку, гг. офицеры*; въ артилеріи, съ запряженными орудіями — *гг. офицеры и фейерверкеры сабли вонъ, гг. офицеры*. Если же строй безъ ружей, безъ обнаженнаго холоднаго оружія, а конный строй безъ пикъ, то командуется: *Смирно, гг. офицеры*; по этой командѣ гг. офицеры прикладываютъ руку къ головному убору; они опускаютъ руку по командѣ: *гг. офицеры*. Во всемъ остальномъ войска руководствуются правилами строевыхъ уставовъ.

§ 525. До прибытія начальника, производящаго смотръ, войска берутъ на плечо всѣмъ прибывающимъ прямымъ своимъ начальникамъ, а также начальникамъ штабовъ своего корпуса, округа и дѣйствующей арміи, шефу полка, главнокомандующимъ, военному министру, генералъ-фельдмаршаламъ, Государю Наслѣднику Цесаревичу. При этомъ, всѣ младшіе прямые начальники войскъ становятся на флангъ и вообще исполняется предписанное строевыми уставами. Если строй безъ ружей или безъ обнаженнаго холоднаго оружія, то командуется: *смирно*. По приближеніи начальника на четыре шага, офицеры прикладываютъ руку къ головному убору; когда же начальникъ минуетъ ихъ на шагъ, они опускаютъ руку.

§ 526. Въ присутствіи старшаго начальника младшему начальнику войскъ на плечо не командуется.

Такъ: въ присутствіи начальника войскъ, состоящаго въ генеральскомъ чинѣ, прибывающему начальнику штаба или исправляющему его должность и состоящему въ штабъ-офицерскомъ чинѣ, на плечо не командуется. Въ присутствіи бригаднаго командира войска берутъ на плечо прибывающему начальнику штаба округа; начальнику же корпуснаго штаба только въ томъ случаѣ, если онъ старше бригаднаго командира. Въ присутствіи корпуснаго командира, войска берутъ на плечо прибывающему начальнику штаба дѣйствующей арміи, если онъ старше корпуснаго командира. Въ присутствіи своего главнокомандующаго войска берутъ на плечо только военному министру, генералъ-фельдмаршаламъ и Государю Наслѣднику Цесаревичу; въ присутствіи военнаго министра только въ случаѣ прибытія генералъ-фельдмаршала или Государя Наслѣдника Цесаревича; въ присутствіи генералъ-фельдмаршала только въ случаѣ прибытія Государя Наслѣдника Цесаревича.

§ 527. Всѣмъ прочимъ, не поименованнымъ въ § 526, военнымъ лицамъ, прибывающимъ для присутствованія на смотру или парадѣ, войска на плечо не берутъ.

§ 528. Если начальникъ, проходя вдоль фронта команды, обратится съ вопросомъ къ офицеру, или же приложитъ руку къ головному убору, то офицеръ опускаетъ саблю, если она была на плечѣ.

§ 529. Если начальникъ, проходя вдоль фронта команды, которой скомандовано *смирно*, обратится къ кому либо изъ нижнихъ чиновъ съ вопросомъ, то отвѣчать слѣдуетъ не сходя съ мѣста и оставляя ружье въ прежн-

Digitized by Google

немъ положеніи; если же команда безъ ружей, то руки къ головному убору не прикладывать.

§ 530. *Во время слѣдованія* честь отдается по командѣ: въ пѣхотѣ—*на плечо;* въ кавалеріи — *смирно*, *пики въ ружу*, *глаза на право* (на лѣво); въ артилеріи—*смирно*, *глаза на право* (на лѣво). Если пѣхотный строй безъ ружей, то командуется *смирно*. При этомъ барабанщики бьютъ, а музыканты играютъ, руководствуясь общими правилами.

§ 531. При встрѣчѣ съ начальниками, войска, находящіяся въ составѣ командъ и строевыхъ частей, за исключеніемъ случаевъ, указанныхъ въ § 539, отдаютъ честь:

а) Баталіоны, дивизіоны кавалеріи, пѣхотные и кавалерійскіе полки и артилерійскія батареи и бригады—Государю Императору, Государынѣ Императрицѣ, Великимъ Князьямъ, Великимъ Княгинямъ и Великимъ Княжнамъ, иностраннымъ государямъ, имѣющимъ титулъ императорскаго или королевскаго величества, и ихъ наслѣднымъ принцамъ, всѣмъ генераламъ и своимъ прямымъ начальникамъ

*Примѣчаніе.* Части войскъ, слѣдующія подъ командою генерала, отдаютъ честь при встрѣчѣ со всѣми поименованными въ п. а. Особами Императорской Фамиліи, прямыми начальниками и тѣми генералами, которые старше чиномъ генерала, подъ командою котораго часть слѣдуетъ.

б) Команды, слѣдующія подъ начальствомъ оберъ-офицеровъ, до роты, эскадрона и батареи включительно, отдаютъ честь лицамъ, поименованнымъ въ п. а, и кромѣ того: командирамъ полковъ и начальнику штаба своей дивизіи и штабъ-офицерамъ своего полка; если же команда слѣдуетъ подъ начальствомъ унтеръ-офицера, то и всѣмъ оберъ-офицерамъ.

§ 532. При слѣдованіи полка, команда *на плечо* подается командиромъ полка и принимается командиромъ впереди идущаго баталіона; командиры же остальныхъ баталіоновъ командуютъ на плечо, когда начальникъ поравняется со знаменемъ или съ серединою впереди идущаго баталіона.

§ 533. Если начальникъ обгоняетъ полкъ, то команда на плечо подается командиромъ баталіона, который слѣдуетъ въ хвостѣ колонны, не ожидая команды полковаго командира.

§ 534. Если начальникъ остановится и пожелаетъ пропустить воинскую команду мимо себя, то полковому, баталіоннымъ, дивизіоннымъ и эскадроннымъ и батарейнымъ командирамъ слѣдовать на присвоенныхъ имъ мѣстахъ; пройдя же мимо начальника, полковой командиръ подъѣзжаетъ къ нему и рапортуетъ о числѣ чиновъ и куда и по какому случаю часть слѣдуетъ; за симъ полковой командиръ остается при начальникѣ, пока не пройдетъ полкъ, а баталіонные, дивизіонные и эскадронные и батарейные командиры — пока не пройдутъ ихъ части. То, что сказано о полковомъ командирѣ, относится и до всѣхъ начальниковъ частей и командъ, слѣдующихъ отдѣльно, за исключеніемъ начальниковъ карауловъ.

*Примѣчаніе.* Находясь при лицѣ, которому отдается честь, начальникъ части, имѣющій обнаженное оружіе, долженъ держать его опущеннымъ.

§ 535. Если присутствующій на похоронахъ начальникъ пожелаетъ пропустить мимо себя команду, сопровождающую тѣло покойнаго, то исполняется указанное въ Воинскомъ Уставѣ о службѣ въ гарнизонѣ.

§ 536. Знаменамъ, штандартамъ, монументамъ, воздвигнутымъ въ честь

Digitized by Google

Царственныхъ Особъ или въ воспоминаніе военныхъ подвиговъ, а равно и при прохожденіи войскъ мимо дворцовъ во время пребыванія въ нихъ Ихъ Величествъ или Ихъ Высочествъ Государя Наслѣдника Цесаревича и Государыни Цесаревны, честь отдается порядкомъ, указаннымъ въ § 530.

§ 537. При встрѣчѣ съ военною погребальною, или же съ церковною процесіею, войска берутъ на плечо, но въ этомъ случаѣ барабанщики не бьютъ, а музыканты не играютъ.

§ 538. При встрѣчѣ командъ и строевыхъ частей между собою, меньшая часть отдаетъ честь по командѣ *на плечо*, а командиръ большей части принимаетъ честь по установленнымъ правиламъ. Указанное примѣняется слѣдующимъ порядкомъ: *Въ пѣхотѣ*: не отдѣльный баталіонъ отдаетъ честь пѣхотному и кавалерійскому полку; рота—баталіону и дивизіону кавалеріи; команда меньшая роты—ротѣ, эскадрону и батареѣ. *Въ кавалеріи*: дивизіонъ отдаетъ честь пѣхотному и кавалерійскому полку; эскадронъ—баталіону и дивизіону кавалеріи; команда меньшая эскадрона — ротѣ, эскадрону и батареѣ. *Въ артилеріи*: батарея отдаетъ честь пѣхотному и кавалерійскому полку; часть меньшая батареи—баталіону, дивизіону кавалеріи и батареѣ.

§ 539. Установленныя выше правила отданія чести строевыми частями войскъ не относятся до слѣдующихъ случаевъ:

1) Когда часть слѣдуетъ въ походномъ порядкѣ, съ авангардомъ и аріергардомъ. Въ этомъ случаѣ надлежитъ поступать по правиламъ, указаннымъ въ уставѣ о службѣ въ учебныхъ лагеряхъ и походахъ въ мирное время.

2) Во время производства маневровъ или какихъ бы то ни было полевыхъ ученій. Въ этомъ случаѣ, когда прибудетъ кто либо изъ начальствующихъ лицъ, которому, на основаніи § 525, слѣдуетъ отдать честь, то производящій маневръ или ученье подъѣзжаетъ къ прибывшему начальнику и рапортуетъ: «*Такая-то часть производитъ такой-то маневръ или ученье.*» При этомъ, если не послѣдуетъ особыхъ приказаній, то маневръ или ученье продолжаются; части, какъ находящіяся въ движеніи, такъ и стоящія на мѣстѣ, на плечо не берутъ, послѣднимъ только командуется *смирно*. Та же команда подается и въ томъ случаѣ, когда ружья были составлены; при этомъ нижніе чины выстраиваются за ружьями, не разбирая ихъ.

3) Когда воинская команда сопровождаетъ тѣло покойнаго.

---

# РѢШЕНІЯ ГЛАВНАГО ВОЕННАГО СУДА.

*Апрѣля 26-го дня, № 93.* По указу Его Императорскаго Величества, главный военный судъ слушалъ: дѣло по касаціонной жалобѣ подсудимаго рядоваго 94-го пѣхотнаго Енисейскаго полка Егора *Староватова*, происходящаго изъ оберъ-офицерскихъ дѣтей, на приговоръ о немъ Петербургскаго военно-окружнаго суда. Изъ дѣла видно, что означенный судъ призналъ подсудимаго рядоваго Староватова виновнымъ въ томъ, что въ ночь на 28-е сентября 1876 года, находясь въ командѣ, бывшей по наряду на пожарѣ, похи-

Digitized by Google

тилъ, изъ числа спасенныхъ отъ огня вещей, хорьковый мѣхъ, принадлежащій скорняку Тонне. Находя, что, за означенное преступленіе, подсудимый Староватовъ, какъ лицо, пользующееся особенными правами состоянія, на основаніи 1646 ст. улож. о наказ. угол. и испр., подлежитъ ссылкѣ на житье въ Сибирь по 2 степ. 31 ст. уложенія, Петербургскій военно-окружный судъ, понизивъ это наказаніе, во вниманіе къ уменьшающимъ вину подсудимаго обстоятельствамъ на двѣ степени, приговорилъ его, Староватова, по лишеніи воинскаго званія и всѣхъ особенныхъ, лично и по состоянію присвоенныхъ ему, правъ и преимуществъ, исключить изъ службы и сослать на житье въ Тобольскую губернію, съ воспрещеніемъ всякой отлучки изъ мѣста, назначеннаго ему для жительства въ продолженіе одного года и потомъ выѣзда въ другія губерніи и области Сибири въ теченіе двухъ лѣтъ. Въ поданной на этотъ приговоръ касаціонной жалобѣ подсудимый Староватовъ, объясняя, что преступленіе совершено имъ безъ заранѣе обдуманнаго намѣренія, проситъ, въ виду молодости его и недавняго поступленія на службу, смягчить опредѣленное ему судомъ наказаніе. Сообразивъ эту жалобу съ приговоромъ суда и законами, и выслушавъ заключеніе товарища главнаго военнаго прокурора, главный военный судъ находитъ, что смягченіе положеннаго въ законѣ наказанія, на основаніи 830 ст. С. В П. XXIV, зависитъ отъ усмотрѣнія суда, разсматривающаго дѣло по существу, и просьбы по сему предмету, за силою 4 ст. С. В. П. 1869 г. XXIV, не подлежатъ разсмотрѣнію въ касаціонномъ порядкѣ. Посему и имѣя въ виду, что, въ настоящемъ случаѣ, судомъ были приняты во вниманіе уменьшающія вину подсудимаго обстоятельства, вслѣдствіе чего наказаніе смягчено ему на двѣ степени, главный военный судъ опредѣляетъ: жалобу подсудимаго Староватова оставить безъ уваженія. Но при этомъ главный военный судъ находитъ, что Петербургскій военно-окружный судъ, признавъ подсудимаго Староватова виновнымъ въ кражѣ съ пожара, опредѣлилъ ему наказаніе, положенное для лицъ, пользующихся особенными правами состоянія, между тѣмъ какъ изъ послужнаго списка подсудимаго видно, что онъ сынъ колежскаго секретаря; на основаніи же 48 ст. IX т. св. закон. о сост., личное дворянство пріобрѣтаютъ лишь лица, произведенныя въ гражданскій чинъ 9-го класа, получившіе же чины отъ 14-го до 10 го классовъ включительно, согласно 578 ст. того же тома, пользуются лишь правами личнаго почетнаго гражданства и хотя относительно обязанности дѣтей подобныхъ лицъ поступать въ военную службу и содержались правила въ ст. 604 и 605 того же IX тома, но правила эти, Высочайшимъ повелѣніемъ 11-го сентября 1861 г. (37406), отмѣнены и дѣти личныхъ почетныхъ гражданъ, кромѣ указанныхъ въ 576 ст. IX тома дѣтей чиновниковъ, пожалованныхъ орденомъ, не значатся въ прилож. къ ст. 30 улож. о наказ. угол. и испр. въ числѣ лицъ, изъятыхъ отъ тѣлеснаго наказанія, если сами они не пріобрѣли на это права полученнымъ ими воспитаніемъ; на основаніи изложеннаго, подсудимый Староватовъ не можетъ быть причисленъ къ категоріи нижнихъ чиновъ, пользующихся особенными правами состоянія, если только отецъ его, по своему происхожденію, не принадлежалъ къ дворянскому роду или не пользовался правами потомственнаго почетнаго гражданина, и въ такомъ случаѣ, за содѣянное имъ преступленіе, долженъ быть отданъ въ исправительное арестантское отдѣленіе гражданскаго вѣдомства. По симъ соображеніямъ и принимая во вниманіе, что ссылка въ въ Сибирь на житье, какъ наказаніе безсрочное, является болѣе тяжкимъ,

Digitized by Google

нежели отдача на срокъ въ исправительное арестантское отдѣленіе, главный военный судъ опредѣляетъ: состоявшійся о рядовомъ Староватовѣ приговоръ Петербургскаго военно-окружнаго суда отмѣнить, предоставивъ сему суду, по собраніи точныхъ справокъ о происхожденіи Староватова, постановить о немъ новый приговоръ въ другомъ составѣ присутствія.

*Апрѣля 26-го дня, № 94.* По указу Его Императорскаго Величества, главный военный судъ слушалъ: дѣло по касаціонной жалобѣ подсудимаго подпоручика 13-го лейбъ-гренадерскаго Эриванскаго Его Величества полка Александра *Матисона* на состоявшійся о немъ приговоръ временнаго полеваго военнаго суда въ г. Александрополѣ. Изъ дѣла видно, что подпоручикъ Матисонъ былъ преданъ военному суду по законамъ мирнаго времени. Временный полевой военный судъ призналъ подпоручика Матисона виновнымъ въ томъ: 1) что 6-го сентября 1876 года, когда 4-й баталіонъ 13-го лейбъ-гренадерскаго Эриванскаго Его Величества полка построенъ былъ впереди лагеря въ колонну для отправленія на саперныя работы и когда командиръ сего баталіона подполковникъ Микеладзе обратился къ подсудимому съ выраженіемъ: «подпоручикъ Матисонъ, скоро ли вы будете относиться къ службѣ серьезно?» то послѣдній ничего не отвѣчалъ, а на слова баталіоннаго командира: «Матисонъ, я къ вамъ обращаюсь», сказалъ: «у меня есть чинъ, что вы кричите на меня; такъ обращаться съ офицерами невѣжливо» и 2) въ томъ, что когда, вслѣдствіе вышеизложеннаго, командиръ баталіона приказалъ баталіонному адъютанту взять отъ подпоручика Матисона саблю, а самому подсудимому отправиться подъ арестъ, то Матисонъ отвѣтилъ, что подъ арестъ не пойдетъ и ввѣренной ему роты никому не передастъ, послѣ чего уже былъ арестованъ по распоряженію командующаго полкомъ. Относя первое дѣяніе подсудимаго къ предусмотрѣнному во 2 п. 96 ст. воин. уст. о наказ. неоказанію съ намѣреніемъ должнаго начальнику уваженія при исполненіи имъ обязанностей службы и находя, что второе преступленіе подпоручика Матисона по признакамъ своимъ соотвѣтствуетъ предусмотрѣнному 105 ст. того же устава неповиновенію, судъ, на основаніи этихъ, а также 2 степ. 24 и 86 ст. воин. уст. о наказ., изд. 1875 года, приговорилъ его, по лишеніи нѣкоторыхъ особенныхъ, лично и по состоянію ему присвоенныхъ и службою пріобрѣтенныхъ правъ и преимуществъ, къ заключенію въ крѣпости на одинъ годъ и 4 мѣсяца, съ исключеніемъ изъ службы, но безъ лишенія чиновъ. Въ поданной на этотъ приговоръ касаціонной жалобѣ подсудимый объясняетъ: 1) что къ дѣянію его—неисполненію приказанія баталіоннаго командира отправиться подъ арестъ слѣдовало примѣнить 104 ст. воин. уст. о наказ., предусматривающую неисполненіе приказанія начальника по нерадѣнію; между тѣмъ, судъ примѣнилъ къ проступку его 105 ст. того устава—о неповиновеніи, не изложивъ своихъ соображеній по сему предмету и не разъяснивъ того обстоятельства, продолжалъ ли онъ не исполнять приказанія баталіоннаго командира или, напротивъ, исполнилъ оное и 2) судъ, признавъ, что онъ, подпоручикъ Матисонъ, отвѣтилъ подполковнику Микеладзе недостаточно вѣжливо только послѣ словъ послѣдняго: «Матисонъ, я къ вамъ обращаюсь», не вошелъ въ обсужденіе того, на сколько подобное пренебрежительное обращеніе съ ротнымъ командиромъ передъ его же ротою могло вліять на проступки его, а вслѣдствіе сего не смягчилъ ему наказанія, какъ бы это слѣдовало на основаніи 109 ст. воин. уст. о наказ. Сообразивъ касаціонную жалобу съ приговоромъ суда и законами, и выслушавъ заключеніе товарища главнаго военнаго прокурора, главный военный



Digitized by Google

судъ находитъ, что, изложивъ въ приговорѣ, что подсудимый подпоручикъ Матисонъ на приказаніе баталіоннаго своего командира отдать саблю и отправиться подъ арестъ, отвѣтилъ, что подъ арестъ не пойдетъ и ввѣренной ему роты ни кому не передастъ, послѣ чего онъ былъ арестованъ уже по распоряженію командующаго полкомъ, судъ на столько ясно опредѣлилъ признаки преступленія, соотвѣтствующіе предусмотрѣнному въ 105 ст. воин. уст. о наказ., изд. 1875 г., неповиновенію, т. е. умышленному неисполненію приказаній начальника, что для примѣненія этой статьи, согласно рѣшенію главнаго военнаго суда 1876 г. № 175 и мн. др., не имѣлъ надобности излагать свои по сему соображенія, а также входить въ разъясненіе того, продолжалъ ли подпоручикъ Матисонъ упорствовать въ неповиновеніи послѣ того, какъ уже было сдѣлано распоряженіе объ арестованіи его со стороны командующаго полкомъ, такъ какъ и при исполненіи требованія сего послѣдняго, дѣяніе подсудимаго Матисона въ отношеніи его баталіоннаго командира не измѣняетъ своего характера неповиновенія. Въ виду сего, жалоба подсудимаго по этимъ предметамъ не заслуживаетъ уваженія. Обращаясь затѣмъ къ разсмотрѣнію другой части касаціонной жалобы подпоручика Матисота, главный военный судъ находитъ, что слова баталіоннаго командира «Матисонъ, я къ вамъ обращаюсь», сказанныя подсудимому послѣ того, какъ онъ оставилъ безъ вниманія замѣчаніе баталіоннаго командира, касающееся до службы, не заключаютъ въ себѣ того унизительнаго обращенія начальника съ подчиненнымъ, которое, на основаніи 109 ст. воин. уст. о наказ., обязывало бы судъ къ пониженію подсудимому наказанія въ степеняхъ. Посему, признавая касаціонную жалобу подпоручика Матисона и въ этомъ отношеніи не заслуживающею уваженія, главный военный судъ опредѣляетъ: состоявшійся объ означенномъ оберъ-офицерѣ приговоръ временнаго полеваго военнаго суда въ г. Александрополѣ оставить въ своей силѣ.

*Мая 3-го дня, № 99.* По указу Его Императорскаго Величества, главный военный судъ слушалъ: дѣло по протесту помощника военнаго прокурора и частной жалобѣ подсудимаго, внутренно-служащаго урядника ст. Урупской, Баталпашинскаго военнаго отдѣла, Кубанскаго казачьяго войска Самсона *Щепихина* на состоявшійся о немъ и другихъ нижнихъ чинахъ приговоръ временнаго военнаго суда въ г. Ставрополѣ. Изъ дѣла видно, что урядникъ Щепихинъ былъ преданъ военному суду по обвиненіямъ въ оскорбленіи начальника на словахъ, неисполненіи приказанія начальника, неповиновеніи и пьянствѣ, преступленіяхъ, предусмотрѣнныхъ 97, 104 и 105 ст. воинск. уст. о наказ. и 9 ст. С. В. П. 1869 г. XXIII Временный военный судъ въ г. Ставрополѣ призналъ подсудимаго Щепихина виновнымъ въ томъ, что 13-го мая 1876 г., въ бытность его начальникомъ караула при Прочно-Окопской войсковой тюрьмѣ, когда смотритель означенной тюрьмы, войсковой старшина Сухановъ, желая узнать, кто были конвойные казаки, допустившіе напиться арестованному казаку Фомичеву, выстроилъ караульную команду и предложилъ имъ вопросъ по означенному предмету, то онъ, Щепихинъ, не давъ возможности названному офицеру окончить начатые имъ распросы, скомандовалъ: «караулъ, направо, маршъ,» вслѣдствіе чего казаки поворотились и хотѣли расходиться; по обвиненіямъ же: 1) въ томъ, что не исполнилъ приказанія войсковаго старшины Суханова узнать фамиліи караульныхъ казаковъ, конвоировавшихъ казака Фомичева изъ тюрьмы въ станичное правленіе и 2) въ двукратномъ пьянствѣ, судъ призналъ его, Щепи-

Digitized by Google

хина, невиновнымъ, по недоказанности сихъ обвиненій.. Затѣмъ, хотя судъ и призналъ, что когда, послѣ произнесенія Щепихинымъ означенной выше команды, Сухановъ спросилъ его, какъ онъ осмѣлился произнести подобную команду и приказалъ одному изъ казаковъ отобрать у него шашку, желая его арестовать, то Щепихинъ, отвѣтивъ: «что же вы мучите казаковъ, вы не имѣете права арестовать меня», отказался отдать свою шашку казаку, почему таковая была снята съ него самимъ войсковымъ старшиною Сухановымъ, но, вмѣстѣ съ тѣмъ, судъ нашелъ что дѣяніе это не можетъ быть вмѣнено Щепихину въ вину, такъ какъ, по смыслу §§ 52, 56 и 57 воинск. уст. о службѣ въ гарнизонѣ, Щепихинъ, какъ начальникъ караула, одинъ имѣлъ право отдавать приказанія караулу и не былъ обязанъ подчиняться приказанію войсковаго старшины Суханова, лица для караула посторонняго, и не долженъ былъ, по его приказанію, идти подъ арестъ, такъ какъ не имѣлъ права отлучиться отъ своего поста, тѣмъ болѣе, что, согласно приказу по Баталпашинскому военному отдѣлу, караульныя команды изъяты изъ вѣдѣнія смотрителей тюремъ, напротивъ, Щепихинъ самъ бы подлежалъ отвѣтственности, если бы исполнилъ приказанія Суханова и пошелъ подъ арестъ. Обращаясь къ опредѣленію наказанія подсудимому по закону, судъ нашелъ, что дѣяніе Щепихина, заключающееся въ томъ, что онъ скомандовалъ караулу: «направо маршъ» и чрезъ то не далъ окончить войсковому старшинѣ Суханову распросы караульныхъ казаковъ, какъ незаключающее въ себѣ ни грубости, ни дерзости противъ сего штабъ-офицера, не можетъ быть отнесено подъ дѣйствіе указанной въ обвинительномъ актѣ 97 ст. воинск. уст. о наказ., но составляетъ неоказаніе, съ намѣреніемъ, должнаго начальнику уваженія; а потому временный военный судъ, избравъ изъ опредѣленныхъ 96 ст. устава наказаній одиночное заключеніе въ военной тырьмѣ по 4 степени и руководствуясь прилож. къ 59 ст. воинск. уст. о наказ., приговорилъ подсудимаго Щепихина, по лишеніи урядничьяго званія, нашивки за безпорочную службу и нѣкоторыхъ правъ и преимуществъ по службѣ, къ содержанію подъ арестомъ на хлѣбѣ и водѣ въ теченіе трехъ недѣль, съ переводомъ въ разрядъ штрафованныхъ и увеличеніемъ обязательнаго пребыванія въ семъ разрядѣ на одинъ годъ; по обвиненіямъ же въ пьянствѣ, неисполненіи приказанія начальника и неповиновеніи считать его, Щепихина, по суду оправданнымъ. На этотъ приговоръ помощникъ военнаго прокурора, надворный совѣтникъ Ныхачевъ, представилъ протестъ, а подсудимый урядникъ Щепихинъ подалъ частную жалобу на распоряженіе предсѣдательствующаго въ судѣ. Помощникъ военнаго прокурора въ своемъ протестѣ объясняетъ, что приговоръ суда по настоящему дѣлу оказывается неправильнымъ по слѣдующимъ основаніямъ: 1) судъ, признавъ подсудимаго Щепихина виновнымъ въ неоказаніи должнаго уваженія войсковому старшинѣ Суханову, въ то время, когда означенный штабъ-офицеръ производилъ разслѣдованіе, чрезъ распросы караульныхъ чиновъ, и слѣдовательно находился при исполненіи служебныхъ обязанностей, долженъ былъ примѣнить къ винѣ его не 1, а 2 часть 96 ст. воинск. уст. о наказ; 2) что дѣяніе, въ коемъ признанъ виновнымъ подсудимый Щепихинъ, по той обстановкѣ, при которой оно совершено, и цѣли, ближе подходитъ подъ понятіе объ оскорбленіи начальника на словахъ, предусмотрѣнномъ 97 ст. воинск. уст. о наказ.; 3) что судъ, признавъ фактъ неповиновенія подсудимаго при арестованіи его войсковымъ старшиною Сухановымъ, неправильно освободилъ Щепихина отъ отвѣтственности по невмѣняемости, какъ потому,

Digitized by Google

что приведенные въ приговорѣ суда мотивы не подходятъ ни подъ одинъ изъ случаевъ невмѣняемости преступленія, указанныхъ въ 92 ст. улож. о наказ. уголов и испр. и 68 ст. воинск. уст. о наказ.; такъ и потому, что под удимый Щепихинъ обязанъ былъ подчиняться распоряженію войсковаго старшины Суханова, которому хотя караулъ и не подчинялся, но, какъ видно изъ дѣла, Сухановъ, въ моментъ совершенія Щепихинымъ преступленія, дѣйствовалъ по приказанію завѣдующаго караульною командою, командира 1-го льготнаго полка Кубанскаго войска, который, по отношенію къ караулу, пользовался правами и обязанностями коменданта и 4) въ приговорѣ суда оказывается противорѣчіе, такъ какъ въ одномъ случаѣ, относительно неоказанія должнаго начальнику уваженія, судъ призналъ войсковаго старшину Суханова начальникомъ въ отношеніи подсудимаго Щепихина, въ другомъ же случаѣ, по обвиненію подсудимаго въ неповиновеніи тому же штабъ-офицеру таковыхъ отношеній судомъ не признано. Подсудимый урядникъ Щепихинъ, въ частной жалобѣ своей, излагаетъ, что во все время производства дѣла, онъ находился подъ надзоромъ начальства, по объявленіи же резолюціи суда, предсѣдательствующій сдѣлалъ распоряженіе объ арестованіи его и, такимъ образомъ, собственною властію, измѣнилъ принятую противъ него мѣру пресѣченія способовъ уклоняться отъ суда. Находя такое распоряженіе предсѣдательствующаго неправильнымъ, подсудимый Щепихинъ проситъ, въ отмѣну сего, опредѣлить ему, какъ мѣру пресѣченія способовъ уклоняться отъ суда, отдачу подъ надзоръ начальства. Противъ сего, предсѣдательствовавшій по настоящему дѣлу въ судѣ военный судья полковникъ Андрессъ объясняетъ, что арестованіе урядника Щепихина, находившагося до сужденія его подъ надзоромъ своего станичнаго начальства, признавалось необходимымъ, въ виду того, что подсудимый, оставаясь въ г. Ставрополѣ до приведенія приговора суда въ исполненіе, безъ надзора своего непосредственнаго начальства, имѣлъ возможность скрыться. Сообразивъ протестъ и частную жалобу съ приговоромъ суда и законами и выслушавъ заключеніе товарища главнаго военнаго прокурора, главный военный судъ находитъ, что изъ изложенной въ приговорѣ суда виновности подсудимаго Щепихина видно, что неуваженіе войсковому старшинѣ Суханову, какъ признано судомъ, было оказано имъ въ то время, когда означенный штабъ-офицеръ, по обязанности смотрителя тюрьмы, производилъ разслѣдованіе, чрезъ распросы караульныхъ чиновъ о томъ, кто изъ нихъ допустилъ арестанта Фомичева напиться, и слѣдовательно исполнялъ свои служебныя обязанности, а потому временный военный судъ, примѣняя къ такой виновности Щепихина 96 ст. воинс. уст. о наказ., долженъ былъ опредѣлить ему наказаніе не по 1, а по 2 части этой статьи. Что же касается заявленія помощника военнаго прокурора о неправильномъ примѣненіи къ винѣ Щепихина 96 ст. воинск. уст. о наказ., то признанное судомъ дѣяніе подсудимаго Щепихина, заключающееся въ томъ, что, при распросѣ войсковымъ старшиною Сухановымъ караульной каманды, онъ скомандовалъ караулу: «направо, маршъ», чрезъ что не далъ Суханову окончить начатые имъ распросы, не можетъ быть отнесено ни къ неоказанію должнаго начальнику уваженія, какъ это признано судомъ, ни къ оскорбленію начальника на словахъ, какъ полагаетъ помощникъ военнаго прокурора, но составляетъ подстрекательство подчиненныхъ ему караульныхъ нижнихъ чиновъ къ неповиновенію противъ начальника, за что подсудимый подлежитъ наказанію по 105 и 112 ст. воинск. уст. о наказ., а потому приговоръ суда въ, этомъ отношеніи, оказывается неправильнымъ. Переходя затѣмъ къ разсмо-

Digitized by Google

трѣнію остальныхъ частей протеста, главный военный судъ находитъ, что, на основаніи § 52 воинск. уст. о службѣ въ гарнизонѣ, караульный начальникъ принимаетъ и исполняетъ лишь приказанія Государя Императора, военнаго министра, командующаго войсками округа, коменданта и дежурнаго по карауламъ, а равно передаваемыя ему Высочайшія повелѣнія и приказанія коменданта; §§ же 56 и 60 того же устава караульному начальнику запрещается отлучаться отъ своего поста и даже, въ случаѣ болѣзни, онъ не можетъ оставить поста, безъ согласія дежурнаго по карауламъ, или непосредственнаго разрѣшенія коменданта. Въ виду сего, подсудимый урядникъ Щепихинъ, находясь начальникомъ караула при Прочно-окопской войсковой тюрьмѣ и получивъ приказаніе смотрителя той тюрьмы, войсковаго старшины Суханова, отдать свою шашку и идти подъ арестъ, не могъ исполнить сего, такъ какъ не имѣлъ права оставить своего поста, и потому, за неисполненіе приказанія Суханова идти подъ арестъ и оставить свой постъ, подсудимый Щепихинъ, въ виду 69 ст. воинск. уст. о наказ., не долженъ подлежать отвѣтственности, и судъ правильно освободилъ его отъ наказанія по означенному обвиненію. Но при этомъ главный военный судъ находитъ, что временный военный судъ, признавъ въ своемъ приговорѣ, что подсудимымъ Щепихинымъ были произнесены неумѣстныя возраженія войсковому старшинѣ Суханову, что онъ не въ правѣ его арестовать и что онъ только мучитъ казаковъ, вовсе не вошелъ въ обсужденіе таковой виновности подсудимаго, тогда какъ упомянутыя выраженія, согласно рѣшенію главнаго военнаго суда 1871 г. № 45, соотвѣтствуютъ неоказанію начальнику уваженія и подвергаютъ отвѣтственности по 96 ст. воинск. уст. о наказ., оставленіе же судомъ безъ обсужденія такого преступнаго дѣянія подсудимаго составляетъ существенное нарушеніе 834 ст. С. В. П 1869 г. XXIV. Посему и имѣя въ виду, что, при обстоятельствахъ, изложенныхъ въ приговорѣ суда, противорѣчія въ немъ не оказывается, главный военный судъ, руководствуясь 965 ст. С. В. П. XXIV, опредѣляетъ: состоявшійся объ урядникѣ Щепихинѣ и другихъ нижнихъ чинахъ приговоръ временнаго военнаго суда въ г. Ставрополѣ, какъ постановленный въ отношеніи подсудимаго Щепихина съ нарушеніемъ формъ судопроизводства и неправильнымъ примѣненіемъ къ винѣ его законовъ о наказаніи, отмѣнить, предоставивъ Кавказскому военно-окружному суду вновь разсмотрѣть дѣло о семъ подсудимомъ въ другомъ составѣ присутствія. При разсмотрѣніи за симъ частной жалобы подсудимаго Щепихина, главный военный судъ находитъ, что, по смыслу рѣшеній сего суда 1875 г. № 281 и 1876 г. № 162, измѣненіе принятой противъ подсудимаго мѣры для пресѣченія ему способовъ уклоняться отъ суда зависитъ не отъ единоличной власти предсѣдателя, а отъ суда, коему подлежитъ разсмотрѣніе дѣла по существу; а потому предсѣдательствовавшій по настоящему дѣлу, не имѣя въ виду постановленія суда о содержаніи подъ стражею подсудимаго Щепихина, находившагося подъ надзоромъ начальства, не въ правѣ былъ, въ нарушеніе 719 ст. С. В. П. XXIV, распорядиться о заарестованіи его. Посему главный военный судъ опредѣляетъ: распоряженіе предсѣдательствовавшаго объ арестованіи подсудимаго Щепихина, какъ неправильное, отмѣнить, предписавъ Кавказскому военно-окружному суду обсудить въ распорядительномъ засѣданіи вопросъ относительно измѣненія принятой противъ сего подсудимаго мѣры присѣченія ему способовъ уклоняться отъ суда.

Digitized by Google

*Мая 3-го дня, № 100.* По указу Его Императорскаго Величества, главный военный судъ слушалъ: дѣло по протесту военнаго прокурора на приговоръ Казанскаго военно-окружнаго суда о ефрейторѣ Николаевской мѣстной команды Поликарпѣ *Лукинѣ*. Изъ дѣла видно, что ефрейторъ Лукинъ преданъ былъ суду по обвиненію въ томъ: 1) что въ 1876 г. изъ выданныхъ ему, какъ начальнику партіи новобранцевъ, отправленныхъ въ г. Ленкорань, продовольственныхъ денегъ, присвоилъ на свои надобности 157 руб., каковыя деньги не пополнилъ по настоящее время и 2) въ неявкѣ въ срокъ на службу въ продолженіе семи дней. Казанскій военно-окружный судъ призналъ ефрейтора Лукина виновнымъ въ томъ: 1) что онъ, по небрежному веденію отчетности, несвоевременно вносилъ въ шнуровую тетрадь производимый имъ на команду расходъ, вслѣдствіе чего, изъ числа выданной ему на довольствіе команды суммы не оказалось нѣкоторой ея части, подлежащей, согласно веденной имъ отчетности, сдачѣ въ казну и 2) въ неявкѣ въ срокъ на службу безъ законныхъ причинъ менѣе, чѣмъ въ продолженіе мѣсяца. Находя, что дѣяніе, изложенное въ 1-мъ пунктѣ, составляетъ небреженіе о сохраненіи ввѣренныхъ ему по службѣ казенныхъ денежныхъ суммъ, послѣдствіемъ чего оказался недочетъ части этой суммы, судъ, на основаніи прилож. къ 8, 129, 140 и 229 ст. Воин. Уст. о наказ., при совокупности увеличивающихъ и уменьшающихъ вину подсудимаго обстоятельствъ, призналъ его подлежащимъ потерѣ нѣкоторыхъ правъ и преимуществъ и одиночному заключенію въ военной тюрьмѣ по 2 ст. 51 ст. Воин. Уст. о наказ. въ низшей мѣрѣ, съ послѣдствіями, опредѣленными для сего въ 59 ст. того же Устава, и съ замѣною сего наказанія содержаніемъ Лукина подъ арестомъ на хлѣбѣ и водѣ двѣ недѣли, съ переводомъ въ разрядъ штрафованныхъ и увеличеніемъ обязательнаго въ немъ пребыванія; что касается убытковъ, причиненныхъ казнѣ небрежнымъ храненіемъ денегъ, ввѣренныхъ подсудимому по службѣ, то судъ нашелъ, что убытки эти, за неприведеніемъ ихъ въ положительную извѣстность, слѣдуетъ предоставить начальству отыскивать въ административномъ порядкѣ изъ имущества подсудимаго. Въ представленномъ на этотъ приговоръ протестѣ военный прокуроръ, статскій совѣтникъ Шмидтъ, объясняетъ: 1) что дѣяніе подсудимаго, заключающееся въ несвоевременномъ записываніи въ шнуровую тетрадь расходовъ продовольственной суммы, по небрежному веденію отчетности, отъ чего оказался недостатокъ денегъ, неправильно подведено судомъ подъ понятіе небреженія о сохраненіи ввѣренныхъ Лукину по службѣ денегъ, послѣдствіемъ чего оказался недочетъ части этой суммы, такъ какъ собственно отъ несвоевременнаго записыванія расходовъ не могло образоваться недостатка суммы, если бы дѣйствительно всѣ расходы, хотя позже, были внесены въ тетрадь; недостатокъ же образовался отъ какихъ либо другихъ причинъ, которыхъ въ приговорѣ вовсе не указывается; 2) въ приговорѣ, вопреки 855 ст. С. В. П. 1869 г. XXIV, помѣщены лишь соображенія и выводы суда о томъ, какому наказанію слѣдуетъ подвергнуть подсудимаго, но какое судомъ опредѣлено ему наказаніе съ законными послѣдствіями, въ приговорѣ не упоминается и 3) что, признавъ подсудимаго Лукина виновнымъ въ несвоевременномъ внесеніи въ шнуровую тетрадь расходовъ продовольственныхъ денегъ, судъ, вопреки 834 ст С. В. П. 1869 г. XXIV и рѣшеній главнаго военнаго суда 1869 г. № 10, 1871 г. № 209 и 1873 г. № 231, не упомянулъ однакожъ ни въ резолюціи, ни въ окончательномъ приговорѣ объ оправданіи подсудимаго по обвиненію его въ присвоеніи ввѣренныхъ

Digitized by Google

ему по службѣ денегъ. Посему, находя приговоръ о ефрейторѣ Лукинѣ неправильнымъ, военный прокуроръ проситъ объ отмѣнѣ онаго. Въ объясненіи предсѣдательствовавшаго по настоящему дѣлу, генералъ-маіора Вишневскаго, изложено, что небрежность Лукина въ сохраненіи ввѣренныхъ ему по службѣ казенныхъ денегъ, по мнѣнію суда, состояла въ томъ, что онъ, несвоевременно записывая въ шнуровую тетрадь статьи расхода, нѣкоторыя денежныя выдачи могъ оставить незаписанными. По соображеніи означеннаго протеста съ обстоятельствами дѣла и законами и по выслушаніи заключенія товарища главнаго военнаго прокурора, главный военный судъ находитъ, что изложеніе въ приговорѣ дѣянія подсудимаго Лукина, заключавшагося въ томъ, что онъ несвоевременно записывалъ расходы, вслѣдствіе чего у него не оказалось части ввѣренныхъ ему денегъ, представляется до того неяснымъ и неполнымъ, что военный прокуроръ, выводя изъ этого изложенія заключеніе, что всѣ произведенные Лукинымъ расходы, хотя и несвоевременно, были однако записаны въ шнуровую тетрадь, отвергаетъ возможность происхожденія отъ сего недостатка денегъ, тогда какъ предсѣдательствовавшій въ судѣ объясняетъ несвоевременность записки расходовъ въ томъ смыслѣ, что при этомъ нѣкоторые расходы могли быть вовсе незаписанными, что и было причиною обнаружившагося недостатка денегъ, самъ же судъ, не изложивъ въ приговорѣ никакихъ соображеній, неизвѣстно почему отнесъ означенное дѣяніе къ небреженію о сохраненіи ввѣреннаго ему казеннаго имущества и призналъ его подлежащимъ денежному взысканію. Такая неполнота и неясность приговора о ефрейторѣ Лукинѣ составляетъ существенное нарушеніе 1 и 2 пунктовъ 855 ст. XXIV С. В. П. 1869 г. Столь же важнымъ нарушеніемъ 3 пункта приведенной статьи представляется и то, что судъ, опредѣливъ преступленіе подсудимаго Лукина словами закона и указавъ въ своихъ соображеніяхъ то наказаніе, которому онъ подлежитъ, не сдѣлалъ постановленія о дѣйствительномъ присужденіи Лукина къ слѣдующему ему по закону наказанію. Посему и имѣя въ виду, что возбуждаемый военнымъ прокуроромъ вопросъ о томъ, что судъ обязанъ былъ сдѣлать въ приговорѣ постановленіе объ оправданіи Лукина по возбужденному противъ него обвинительною властію обвиненію въ растратѣ казенныхъ денегъ, не можетъ быть разрѣшенъ, по неизвѣстности того преступленія, въ которомъ Лукинъ дѣйствительно виновенъ, главный военный судъ опредѣляетъ: приговоръ о ефрейторѣ Лукинѣ отмѣнить, предоставивъ Казанскому военно-окружному суду вновь разсмотрѣть настоящее дѣло въ другомъ составѣ присутствія, неправильное же составленіе приговора по сему дѣлу поставить на видъ предсѣдательствовавшему въ судебномъ засѣданіи по этому дѣлу.

---

Digitized by Google

# ИНОСТРАННОЕ ВОЕННОЕ ОБОЗРѢНІЕ.

---

Англія. Общій очеркъ состава англійской арміи до 1870 года и послѣдовавшія за симъ перемѣны.—Полки, назначенные для отправленія въ составъ дѣйствующихъ войскъ. — Заказъ транспортныхъ судовъ.—Испытаніе минной лодки. Пруссія. Новый способъ мобилизаціи лошадей.—Комплектованіе стрѣлковой школы въ Шпандау.—Капиталъ генеральнаго штаба.—Страхованіе военной службы.

---

**Англійская армія**, сохранявшая, въ продолженіе болѣе 200 лѣтъ, введенную при королѣ Карлѣ II организацію, въ послѣдніе годы измѣнила ей окончательно, отбросивъ даже главныя основанія, на которыхъ была создана. До 1870 года Англія содержала: 1) регулярную армію, 2) милицію, 3) корпусъ волонтеровъ, 4) Yeomanry.

### 1) *Регулярная армія.*

Регулярная армія, наличный составъ которой измѣнялся согласно обстоятельствамъ, въ 1870 году считала въ своихъ рядахъ до 160,000 человѣкъ, въ 1875 году до 184,699 человѣкъ и къ 1-му декабря 1876 года 183,949 человѣкъ.

Къ 1-му января 1875 года наличный составъ ея былъ слѣдующій: гвардейской кавалеріи (три полка кирасировъ) 1,282 чел., линейной кавалеріи (29 полковъ): гусары, драгуны, уланы 16,112 чел., королевскіе артилерійскіе полки: конной артилеріи 5,520 чел., ѣздящей 28,702 чел., королевскій саперный полкъ (40 ротъ) 6,475 чел., гвардейская пѣхота (три полка трехбаталіонныхъ и два баталіона гренадеръ) 5,550 чел., армейская пѣхота 115,257 чел., колоніальный корпусъ (полкъ негровъ) Западной Индіи 2,298 чел., обозныхъ и административныхъ войскъ 3,002 чел., слабыхъ 1,299 чел., всего 184,699 чел.

Силы эти распредѣлялись слѣдующимъ образомъ: въ Англіи 69,479 человѣкъ, въ Шотландіи 4,173 чел., и въ Ирландіи 23,541 чел.

Бѣжавшими Англія потеряла въ 1875 году 2,429 чел. или 24‰.

Въ 1874 году число ихъ достигло до 27‰ со 100 человѣкъ наличнаго числа.

Въ указанное число вошли только регулярныя войска, комплектуе-

Digitized by Google

мыя исключительно англичанами. Къ нимъ не отнесены, также регулярныя войска, но комплектуемыя иностранцами, которыхъ считается въ Индіи и другихъ колоніяхъ до 300,000 человѣкъ. Къ нимъ не отнесены 13,000 констаблей Ирландіи, имѣющихъ особое назначеніе; 16,000 морской пѣхоты, предназначенной исключительно для вооруженія судовъ, съ 3,000 морской артилеріи и, наконецъ, 20,000 ветерановъ, собирающихся для упражненій ежегодно отъ 8 до 10 дней.

Поименованные 160,000 человѣкъ, набранные исключительно по добровольному контракту на 21 годъ, предназначались для войны въ колоніяхъ и на континентѣ. 20,000 рекрутъ считалось достаточнымъ для поддержанія означенной численности арміи.

### 2) *Милиція.*

Милиція состояла изъ пѣхоты и кавалеріи. Наличный составъ ея могъ быть доведенъ до 100,000 человѣкъ; комплектовалась она также по добровольному желанію, какъ и регулярная армія, но въ случаѣ недостатка пополнялась конскрипціею, съ обязанностью въ продолженіе шести лѣтъ прослужить отъ одного до трехъ мѣсяцевъ ежегодно.

### 4) *Волонтеры.*

Подъ общимъ названіемъ волонтеровъ составлялись корпуса изъ людей, набранныхъ по контракту на два или на три года, съ обязанностью по окончаніи службы являться для занятій, по крайней мѣрѣ, на одну недѣлю. На этихъ основаніяхъ принимались волонтеры до 1870 года и въ настоящее еще время этимъ условіямъ подчиняются 140,000 пѣхотинцевъ и 30,000 артилеристовъ, не считая нѣсколькихъ легкихъ кавалерійскихъ полковъ и саперовъ.

### 4) Yeomanry.

Кавалерія, составленная изъ собственниковъ фермеровъ. Въ ней считается 15,000 чел., раздѣленныхъ на полки отъ 300 до 400 коней.

Изъ приведеннаго перечня видно, что во всѣхъ четырехъ составныхъ частяхъ англійской арміи не могло быть тѣхъ главныхъ основаній, на которыхъ зиждится моральная сила войскъ, а именно: военнаго духа, дисциплины, товарищества и привязанности къ родинѣ.

Вообще до 1870 года регулярная англійская армія, составлявшая основаніе всѣхъ прочихъ ея составныхъ частей, не имѣла національнаго характера, которымъ пользовались арміи другихъ европейскихъ го-

Digitized by Google

сударствъ. Даже природные шотландскіе полки носили одежду, не соотвѣтствовавшую ихъ коренному происхожденію.

Милиція подходила ближе къ народному войску.

Волонтеры представляли, исключительно, корпораціи мастеровыхъ, съ подчиненіемъ, весьма часто, собранныхъ съ одного завода или фабрики, подъ начальство какого-либо промышленника, дѣлавшагося временно воиномъ, или формировали роты и баталіоны изъ воспитанниковъ школъ Оксфорда и Кембриджа, или изъ адвокатовъ судебныхъ мѣстъ, члены которыхъ собирались въ Лондонѣ.

Событія 1866 и 1870 годовъ обратили вниманіе англичанъ на основанія прусской системы комплектованія, и съ 1870 года начинается реорганизація англійской арміи.

Принятіе уменьшенныхъ двѣнадцати-лѣтнихъ сроковъ службы, изъ которыхъ шесть лѣтъ въ резервѣ, вмѣсто прежнихъ двадцати одного года, и смѣшенія, подъ однимъ общимъ названіемъ — «вспомогательныхъ войскъ», было первымъ шагомъ къ разрушенію прежней организаціи.

Введены *бригадныя депо* въ числѣ 70, сообразно съ распредѣленіемъ пѣхоты въ соединенномъ королевствѣ и по одному на каждые 200,090 человѣкъ мужскаго населенія Англіи, Шотландіи и Ирландіи. Число этихъ депо было опредѣлено при слѣдующихъ соображеніяхъ: англійская пѣхота, въ томъ видѣ, какъ ее застали реорганизаторы, состояла изъ 141 баталіона, изъ которыхъ 72 въ Индіи и колоніяхъ, и 69 на англійскихъ моряхъ, не считая восьми баталіоновъ стрѣлковыхъ и семи баталіоновъ гвардіи.

Сохраняя на прежнихъ основаніяхъ комплектованіе этихъ 141 баталіона мужскимъ населеніемъ соединеннаго королевства, пришли къ убѣжденію въ необходимости соединить вмѣстѣ по два баталіона, назначивъ имъ общую штабъ-квартиру, служащую также мѣстомъ сосредоточенія тѣхъ корпусовъ милиціи и волонтеровъ, которые присоединяются къ этимъ баталіонамъ и собираются изъ ближайшаго округа.

Одинъ изъ баталіоновъ, незначительнаго состава, въ настоящее время составляетъ гарнизонъ въ мѣстѣ расположенія бригаднаго депо; другой, котораго численность опредѣлена въ 1,000 человѣкъ, служитъ въ колоніяхъ. Послѣдній баталіонъ пополняется до указаннаго состава рекрутами, обученными при депо въ Англіи, а также солдатами, добровольно поступающими въ баталіонъ, или чинами другихъ частей, подчиненныхъ бригадному депо.

Очевидно, что эта организація представляетъ значительное улучшеніе прежней; но надо сознаться, что подражаніе системѣ прусскаго набора

Digitized by Google

лишь только кажущееся, не смотря на мѣстныя названія, присвоенныя корпусамъ и на приданное имъ національное обмундированіе.

Надо при этомъ принять во вниманіе, что подвижность рабочаго населенія королевства, составляющаго главный источникъ, а можетъ быть и единственный, для пополненія арміи, парализуетъ всѣ усилія желающихъ улучшить военную систему. Англійскій рынокъ, съ обширными морскими берегами, быстрое образованіе новыхъ коммерческихъ центровъ, эмиграція, существованіе огромной сѣти желѣзныхъ дорогъ, переносящихъ мастеровыхъ, за ничтожную плату, съ одного конца королевства въ другой, служатъ главною причиною, задерживающею всѣ усилія организаторовъ.

Не смотря, однако, на это, главныя основанія приняты, и большая часть бригадныхъ депо открыли свои дѣйствія.

Особому учрежденію, созданному Гладстономъ, состоящему изъ семи офицеровъ, подъ начальствомъ генерала, подлежатъ всѣ вопросы, интересующіе англичанъ, какъ-то: организація арміи, политика и проч.. Одному изъ офицеровъ этого бюро было поручено разработать вопросъ о мобилизаціи англійской арміи.

Получивъ, подобно своимъ товарищамъ, образованіе въ школѣ генеральнаго штаба, офицеръ этотъ занимался порученною ему работою въ продолженіе одного года.

Результатомъ этой работы было то, что англійскій генеральный штабъ, принимая во вниманіе территоріальное расположеніе великобританскихъ владѣній, при составленіи плана предусмотрѣлъ два случая, а именно: наступательной и оборонительной войны.

Въ первомъ случаѣ Англія должна быть въ состояніи, въ продолженіе 10 или 15 дней, послѣ первыхъ распоряженій, отправить на любой пунктъ сѣвернаго и восточнаго морей, два корпуса войскъ, каждый силою около 36,000 человѣкъ съ 200 полевыми орудіями. Эти 72,000 человѣкъ, выбранные изъ 140,000 регулярнаго войска, имѣющихъ резервъ въ 25,000 человѣкъ, могущихъ, въ продолженіе шести недѣль, выдѣлить еще третій и даже четвертый корпусъ такой же силы и состава, представятъ лучшую часть англійской арміи.

По всей вѣроятности, войска эти не будутъ отправлены на далекое отъ государства разстояніе, такъ какъ, въ противномъ случаѣ, страна была бы поставлена въ беззащитное положеніе въ случаѣ неожиданнаго нападенія на ея территорію.

Мобилизаціонный планъ раздѣляетъ англійскія силы на три части: 1) дѣйствующую армію, 2) внутренніе гарнизоны и 3) береговую армію.

Въ первую входятъ, кромѣ регулярной пѣхоты и кавалеріи, всѣ

Digitized by Google

собственники-фермеры (yeomanry), часть регулярной артилеріи и пѣшей милиціи. Кромѣ того, надо считать и резервъ, силою въ 30,000, который предположено довести до 80,000 человѣкъ.

Ко второй — относится часть регулярной артилеріи, пенсіонеры, незначительная часть которыхъ предназначается для третьей арміи, четвертая часть волонтеровъ и остальная часть милиціи.

Къ третьей — большая часть волонтеровъ прибрежныхъ частей государства, прочіе пенсіонеры и бригада береговой артилеріи.

Первая армія составляетъ численность въ 157,000 пѣхоты, 4,000 кавалеріи и 450 орудій. Вторая 107,000 и третья 75,000; всего 339,000.

Такова сила, на которую Англія можетъ, въ настоящее время, разсчитывать для своей защиты, не прибѣгая къ конскрипціи для пополненія милиціи.

Достаточно пятнадцати дней для поставленія этой арміи на военную ногу, что не можетъ считаться слишкомъ продолжительнымъ для страны, которая, подобно Англіи, обезпечена морями.

Главные пункты сосредоточенія войскъ при мобилизаціи слѣдующіе: Эдинбургъ, Іоркъ, Кольчестеръ, Чатамъ, Шорнклифъ (около Дувра), Портсмутъ и Плимутъ.

Внутри страны: три главныхъ дефиле, по которымъ проходятъ дороги съ юга къ столицѣ: Гильфоръ, Редъ-гиль и Доркингъ, южнѣе — Альдерсхота и, наконецъ, на западѣ, Салисбёри.

Изъ перечня этихъ пунктовъ видно, что войска, назначенныя для защиты Англіи противъ арміи наступающей, расположены по выпуклой дугѣ, обращенной къ востоку, и только въ самомъ незначительномъ числѣ по прибрежью соединеннаго королевства.

Ирландія вовсе не вошла въ разсчетъ при распредѣленіи войскъ, и при произведенныхъ опытахъ мобилизаціи, часть ирландской милиціи призывалась къ защитѣ собственно англійской территоріи.

Въ заключеніе нельзя не указать на то, что: 1) для пополненія арміи Англія располагаетъ природнымъ населеніемъ въ 40.000,000 жителей (другихъ націй считается только около 2.000,000); 2) англійское воспитаніе, при которомъ обращается особое вниманіе на физическое и моральное развитіе, даетъ право разсчитывать на значительные и вполнѣ пригодные кадры; 3) принятая Англіею организація вооруженныхъ силъ, отчасти уже приведенная въ исполненіе, вполнѣ соотвѣтствуетъ условіямъ страны; 4) Англія представляетъ неисчерпаемый источникъ къ изготовленію всего военнаго матеріала и, наконецъ, 5) ни въ одномъ государствѣ финансы не находятся въ такомъ блестящемъ положеніи,

Digitized by Google

какъ въ соединенномъ королевствѣ, а слѣдовательно оно и болѣе другихъ располагаетъ средствами для веденія войны.

---

Въ газетѣ Times отъ 5-го мая приведенъ слѣдующій перечень полковъ, предназначенныхъ къ отправленію въ составъ дѣйствующей арміи, если бы обстоятельства того потребовали. *Кавалерія*: 4-й, 5-й и 6-й гвардейскіе драгунскіе полки; 1-й и 2-й драгунскіе; 8-й гусарскій и 17-й уланскій. *Артилерія:* бригада конной артилеріи; 3-я бригада крѣпостной артилеріи; 24-я и 25-я бригады полевой артилеріи. *Пѣхота:* первые баталіоны 1-го и 19-го полковъ; вторые баталіоны полковъ 2-го, 4-го, 5-го, 6-го, 8-го, 10-го, 13-го, 14-го, 18-го, 21-го и 24-го; полки: 26-й, 29-й, 30-й, 38-й, 41-й, 47-й, 49-й, 52-й и 58-й; 1-й и 3-й баталіоны 60-го полка; полки: 61-й, 75-й, 78-й, 84-й, 86-й, 88-й, 90-й, 91-й, 93-й, 94-й, 95-й, 96-й, 99-й и 100-й; 1-й и 3-й баталіоны резервной бригады; 2-й баталіонъ гвардейскихъ гренадеровъ, 2-й баталіонъ гольдстремской гвардіи; 1-й баталіонъ шотландской гвардіи. Всего въ общей сложности 43 баталіона.

Согласно особаго приказанія, даннаго военно-инженерной школѣ, отдѣленіе 13-го инженернаго парка, со всѣмъ при немъ находящимся матеріаломъ, будетъ распредѣлено между саперными ротами.

Это отдѣленіе раздѣлено на четыре части (двѣ въ Чатамѣ и двѣ въ Альдершотѣ); каждая изъ этихъ частей будетъ присоединена къ одной изъ четырехъ ротъ, предназначенныхъ первыми къ выступленію въ походъ, а именно: 7-я и 24-я въ Альдершотѣ, а 30-я и 31-я въ Чатамѣ. Предполагаются, по отзывамъ Times, еще и другія комбинаціи въ королевскихъ саперныхъ войскахъ.

Вмѣстѣ съ тѣмъ правительство заказало 30 транспортныхъ судовъ, кромѣ уже прежде заказанныхъ 20, построенныхъ и сданныхъ въ Девонпортѣ и Депфортѣ. Вновь заказанныя 30 судовъ должны были быть готовы въ іюнѣ мѣсяцѣ, такъ что для перевозки войскъ англійское правительство, въ настоящее время, располагаетъ 50 транспортными судами.

19-го марта, въ присутствіи всѣхъ морскихъ знаменитостей Англіи, въ Вестминстербриджѣ произведено испытаніе *минной лодки* Lightning. Лодка эта имѣетъ 84 англійскихъ фута длины и 11 англійскихъ футовъ ширины, по скорости движенія превосходитъ всѣ англійскія суда. При первомъ испытаніи лодка прошла 18 миль. Lightning хотятъ вооружить торпедами системы Whitehead и, по всей вѣроятности, она будетъ имѣть большое значеніе во время морской войны.

---

**Прусія.** Газета «Магдебургъ» сообщаетъ, что недавно принята въ

Digitized by Google

Прусіи новая мѣра относительно сбора лошадей въ случаѣ мобилизаціи. Окружному начальству и администраціи городовъ указано, что, въ случаѣ мобилизаціи, они имѣютъ право требовать поставку необходимыхъ лошадей непосредственно отъ прямыхъ ихъ владѣльцевъ. По принятой до сихъ поръ системѣ лошади обыкновенно сдавались только послѣ созыва владѣльцевъ. Этотъ сокращенный способъ сбора лошадей представитъ, безъ сомнѣнія, значительныя затрудненія владѣльцамъ, но въ тоже время послужитъ и къ скорѣйшему окончанію мобилизаціи.

---

Распоряженіемъ военнаго министерства отъ 6-го іюня предписано: послать старшихъ офицеровъ пѣхоты въ военную школу въ Шпандау.

Администрація школы состоитъ изъ слѣдующихъ лицъ: директора, съ правами полковаго командира, адъютанта, четырехъ капитановъ, восьми поручиковъ, казначея, кандидата на его должность, техника, 11-ти унтеръ-офицеровъ, 15-ти вѣстовыхъ для офицеровъ и одного оружейника.

Съ 1875 года, для занятій въ школѣ назначены два періода, каждый въ три съ половиною мѣсяца. Первый періодъ съ 15-го марта по 30-е іюня, второй съ 1-го августа по 15-е ноября. Число офицеровъ, унтеръ-офицеровъ и нижнихъ чиновъ, присылаемыхъ въ школу, всякій разъ опредѣлялось особеннымъ распоряженіемъ военнаго министра. Въ 1877 году назначено слѣдующее число:

На первый періодъ: 35 офицеровъ, 202 унтеръ-офицера, 2 горниста, 82 нижнихъ чина и 6 мастеровыхъ.

На второй періодъ: 34 офицера, 202 унтеръ-офицера, 2 горниста, 82 нижнихъ чина и 6 мастеровыхъ.

При школѣ, кромѣ того, состоитъ рота, вооруженная ружьями, предназначенными для испытанія. Въ настоящемъ году въ ней числится: 32 унтеръ-офицера, 2 горниста, 138 нижнихъ чиновъ и 8 мастеровыхъ, принятыхъ, на половину, на службу 15-го марта и 1-го августа. Чины, входящіе въ составъ этой роты, находятся при школѣ въ продолженіе одного года.

По предложенію военнаго министра, императоръ приказалъ въ настоящемъ году изъ каждаго армейскаго корпуса послать двухъ старшихъ пѣхотныхъ офицеровъ, для прохожденія курса школы въ продолженіе шести недѣль. Курсъ начнется 1-го іюля.

Въ школу не будутъ посланы офицеры стрѣлковыхъ и егерскихъ (Schützen) баталіоновъ. По преимуществу будутъ выбраны офицеры, имѣющіе особую наклонность къ стрѣлковому дѣлу и изъ большихъ пѣхотныхъ гарнизоновъ.

Digitized by Google

Всѣ назначенные офицеры, за исключеніемъ принадлежащихъ къ шпандаускому гарнизону, получатъ прогоны и суточныя деньги въ размѣрѣ 13½ марокъ ежедневно. Кромѣ того, находящіеся въ гарнизонахъ, расположенныхъ далѣе трехъ миль отъ Шпандау, и не могущіе отыскать въ этомъ городѣ соотвѣтствующей квартиры и принужденные жить въ Берлинѣ, будутъ получать ежедневно на проѣздъ изъ столицы до Шпандау полторы марки. Желающіе привести своихъ лошадей обязаны это сдѣлать на свой счетъ.

---

Составленное прусскимъ генеральнымъ штабомъ сочиненіе: «Франко-прусская война 1870—71 годовъ», встрѣтивъ огромное сочувствіе между военными, разошлось въ числѣ 40,000 экземпляровъ въ Германіи и за границей, вслѣдствіе чего получились совершенно неожиданные финансовые результаты. Отъ изданныхъ въ 1876 году, первой части сочиненія, девяти отдѣльныхъ книгъ, по покрытіи всѣхъ расходовъ, сопряженныхъ съ печатаніемъ и изготовленіемъ картъ и другими расходами по изданію сочиненія, образовался капиталъ въ 300,000 марокъ. Появившіяся уже въ печати книги 10-я и 11-я и ожидаемая къ выходу 12-я и послѣдующія 2-й части, хотя и не дадутъ тѣхъ же результатовъ, вслѣдствіе большаго приложенія необходимыхъ къ нимъ картъ, дорого стоющихъ, но все-таки увеличатъ уже составившуюся сумму. По существующему закону, деньги эти должны были бы быть причислены къ суммамъ военнаго министерства. Принимая же во вниманіе, что изданіе этого сочиненія выходитъ изъ круга непосредственныхъ обязанностей генеральнаго штаба и сопряжено съ большимъ напряженіемъ дѣятельности послѣдняго, что сочиненіе это издается не только спеціально для генеральнаго штаба, но и составляетъ военно-историческій памятникъ для страны, рѣшено собранный капиталъ употребить постояннымъ фондомъ для цѣлей военно-образовательныхъ. Капиталъ этотъ будетъ предоставленъ въ непосредственное распоряженіе императора и проценты съ него предназначаются для пособія при изученіи военно-историческихъ памятниковъ, сопряженныхъ съ путешествіями, для пріобрѣтенія замѣчательныхъ сочиненій, литературныхъ наслѣдствъ, сочиненій, которыя, по какимъ либо причинамъ, не могутъ быть обнародованы и т. п.

Кромѣ того, капиталъ этотъ долженъ служить также источникомъ для выдачи пособій недостаточнымъ и достойнымъ офицерамъ и чиновникамъ генеральнаго штаба, лишившимся на службѣ здоровья, а также для обезпеченія ихъ наслѣдниковъ; ⅔ процентовъ предназначается для военно-научныхъ цѣлей и ⅓ на пособія.

Digitized by Google

Завѣдываніе капиталомъ и назначеніе процентовъ, будетъ предоставлено особой комисіи подъ предсѣдательствомъ начальника генеральнаго штаба арміи. Комисія же должна рѣшить, на сколько въ означенной суммѣ должны принять участіе офицеры войскъ баварской, саксонской и виртембергской армій.

---

Одно страховое общество въ Германіи ввело новый видъ страхованія, который, по всей вѣроятности, найдетъ многихъ послѣдователей. Общество это имѣетъ цѣлью застраховывать военную службу на слѣдующихъ основаніяхъ: 1) предоставить пенсію солдатамъ, призываемымъ изъ запаса, за потраченныя, во время службы силы; 2) солдатамъ запаса выдавать прибавку къ получаемому ими содержанію, не ограничиваясь сроками службы; 3) отставнымъ солдатамъ, остающимся, по большей части, по выходѣ въ отставку, безъ мѣста и заработковъ, дать средства къ существованію; 4) солдатамъ запаса, вновь призываемымъ на службу, дать средства къ первоначальному обзаведенію и обмундированію. Вносимая страхователями плата продолжается до 30-го сентября того года, въ который плательщикъ призывается на службу. Если же поступленіе на службу, по добровольному желанію, совершится ранѣе 20-ти лѣтъ, то премія вносится все-таки до 30-го сентября того года, въ который страхователь достигаетъ опредѣленнаго законами возраста.

А. Бальцъ.

Digitized by Google

Digitized by Google

Digitized by Google

Digitized by Google

Rp 1057
XX (1877) T. CXVII,
N. 9

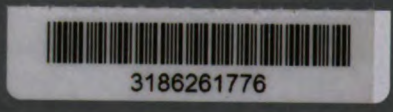


Digitized by Google

Digitized by Google

Digitized by Google

Digitized by Google

Digitized by Google

Рр 1057/XX (1877) Т. CXVII, № 10

# ВОЕННЫЙ

# СБОРНИКЪ

132954/2

ГОДЪ ДВАДЦАТЫЙ

1877

ОКТЯБРЬ

№ 10

3(07)
А80

Digitized by Google

# СОДЕРЖАНІЕ ДЕСЯТОЙ КНИЖКИ.

## I.


ОТДѢЛ.

**Дѣятельность Тормасова на Кавказѣ.** *(Статья вторая).* **Н. Дубровинъ** . . . . . 169

**Значеніе войнъ 1866 и 1870 — 1871 годовъ въ исторіи развитія военнаго искусства.** *(Статья первая).* **Н. Шепшинъ** . . 188

**Задачи кавалеріи въ современныхъ войнахъ.** *(Окончаніе).* **Н. З.** 226

**Нѣсколько словъ объ атакѣ укрѣпленныхъ позицій. Ар. Эм.** 247

**Замѣтки командира запаснаго пѣхотнаго баталіона о порядкѣ обученія молодыхъ солдатъ.** *Командиръ 52-го запаснаго пѣхотнаго баталіона* **маіоръ Кейшевскій** . . . . . 251

**Вліяніе развитія коневодства и скотоводства на отправленіе казаками воинской повинности** (Военно-статистическій очеркъ). **Н. Красновъ.** . . . . . 256

**Замѣтки о современномъ состояніи италіанской арміи.** *(Статья вторая и послѣдняя).* **В. С.** . . . . . 281

**Новыя замѣтки о германской арміи.** *(Статья пятнадцатая).* VIII. **Казармы и внутренній бытъ.** *Генеральнаго штаба полковникъ* **баронъ Н. Каульбарсъ** . . . . . 301

**Письма Мольтке о Турціи.** (Briefe über Zustände und Begebenheiten in der Türkei aus den Jahren 1835 bis 1839, von Helmuth von Moltke, Hauptmann im Generalstabe, später General-Feldmarschall. Zweite Auflage. Berlin. 1876. *(Статья третья и послѣдняя)* *. . . . . 322


## II.


БИБЛІОГРАФІЯ. **Новая книга о турецкой арміи.** *Отоманская армія. Ея современная организація, какъ результатъ закона 1869 года и принятыхъ передъ войною мѣръ. Съ картою корпусныхъ округовъ. Соч.* Г. Збоинскаго *1877 г. (Armée ottomane. Son organisation actuelle, telle qu'elle résulte de l'éxécution de la loi de 1869 et des mesures d'urgence recemment prises, avec une carte des circonscriptions militaires, par* H. Zboinsky 1877). ** . . . . . 185

РУССКОЕ ВОЕННОЕ ОБОЗРѢНІЕ. **Война Россіи съ Турціею въ 1877 году.** Военныя дѣйствія въ Европейской Турціи: Бой подъ Плевно 7-го, 8-го и 18-го іюля. *(Съ чертежомъ и планомъ).*—Дѣйствія Забалканскаго отряда. Рапортъ генералъ-адъютанта Гурко Великому Князю Главнокомандующему о дѣлахъ 18-го іюля при Іени-Загрѣ и 19-го іюля приЕски-Загрѣ.—Военныя дѣйствія въ Азіятской Турціи: Описаніе дѣйствій Кобулетскаго отряда, съ 16-го мая по 11-е іюня. (*Съ планомъ*).—Дѣйствія Ардаганскаго отряда, съ 29-го мая по 19-е іюня. (*Съ планомъ*).—Дѣйствія подъ Карсомъ, съ 23-го мая по 28-е іюня. (*Съ планами*).—Аравартанское дѣло 3-го іюня.—Зивинское сраженіе 13-го іюня. (*Съ планомъ*).—Телеграмы о военныхъ дѣйствіяхъ въ Европейской и Азіятской Турціи, съ 23-го августа по 23-е сентября. . . . 9

— Общій обзоръ состоянія и дѣятельности всѣхъ частей военнаго министерства за 1875 годъ. *(Статья восьмая).* X. Военный совѣтъ . . 299

— По поводу преобразованія военно-топографической части. Положеніе о корпусѣ военныхъ топографовъ . . . . . 306

— **Рѣшенія главнаго военнаго суда за 1877 г. (№№ 101—131).** 335

ИНОСТРАННОЕ ВОЕННОЕ ОБОЗРѢНІЕ. **Англія.** Послѣднія парламентскія пренія о бюджетѣ англійской арміи. — Смотръ въ Виндзорѣ.—Составъ гибралтарскаго гарнизона и гарнизона острова Мальты. — Данныя о личномъ составѣ англійскаго военнаго флота. — **Испанія** Реорганизація арміи.—**Италія.** Организація подвижной милиціи въ Италіи. — Лагерные сборы въ Италіи. — Проектъ работъ для защиты Рима.—Организація бригады горной артилеріи въ Италіи.—Численность италіанскаго контингента на 1877 годъ. — Ходъ работъ въ **Австріи** по заготовленію новой матеріальной части полевой артилеріи.—Опыты, произведенные въ **Швеціи** надъ ружьями и митральезами.—Свѣдѣнія о личномъ и подвижномъ составѣ швейцарскихъ желѣзныхъ дорогъ. — Возвышеніе тарифа на вывозъ лошадей изъ **Швейцаріи. В. Н.** . . . . . 343


Digitized by Google


ОБЪЯВЛЕНІЕ объ изданіи журнала «Военный Сборникъ» и газеты «Русскій Инвалидъ» въ 1878 году.

MINISTERSTVO ZAHRANIČNÍCH VĚCÍ
SLOVANSKÁ
KNIHOVNA
V PRAZE

# I.

# ДѢЯТЕЛЬНОСТЬ ТОРМАСОВА НА КАВКАЗѢ.

*(Статья вторая)* (1).

## II.

Поведеніе имеретинскаго царя Соломона. — Князь Зурабъ Церетели. — Воззваніе Тормасова къ имеретинамъ.—Послѣдствія этого воззванія. — Положеніе дѣлъ въ Абхазіи.—Междоусобная вражда за право наслѣдства. — Осада Поти и взятіе ее русскими войсками.

Удалившись изъ Кутаиса и скрывшись въ горахъ, царь Соломонъ употреблялъ всѣ средства къ тому, чтобы выйти изъ-подъ власти Россіи и объявить себя независимымъ правителемъ Имеретіи. Онъ поддерживалъ переписку съ бѣглыми грузинскими царевичами, находился въ постоянныхъ сношеніяхъ съ непріятелями Россіи, персіянами, турками и въ особенности съ ахалцыхскимъ пашею. Почти всѣ вторженія хищниковъ въ Грузію со стороны Ахалцыха происходили по просьбѣ и подстреканіямъ царя имеретинскаго. Подстреканіямъ этимъ нельзя было ожидать конца до тѣхъ поръ, пока Соломонъ будетъ оставленъ правителемъ Имеретіи. Признавая необходимымъ принять мѣры къ удаленію царя, еще бывшій главнокомандующій, графъ Гудовичъ, воспользовавшись смертью генерала Рыкгофа, назначилъ на его мѣсто командующимъ войсками въ Имеретіи генералъ-маіора князя Дмитрія Орбеліани, какъ человѣка, имѣвшаго тамъ связи, и болѣе другихъ способнаго возстановить спокойствіе въ странѣ и захватить Соломона въ свои руки.

Князю Орбеліани поручено было исполнять всѣ просьбы и желанія Соломона, за исключеніемъ просьбы о выводѣ войскъ изъ Кутаиса. Ему запрещено употреблять силу, «а нужно употреблять вамъ, писалъ графъ Гудовичъ (2), самыя секретныя пружины, черезъ которыя могли бы вы приблизиться къ своей цѣли». Орбеліани долженъ былъ подъ какимъ

(1) См. «Военный Сборникъ» 1877 г., № 9.

(2) Секретное предписаніе кн. Орбеліани, отъ 10-го февраля 1809 г., № 15.



Digitized by Google

либо предлогомъ вызвать Соломона въ Кутаисъ, но если бы онъ не согласился туда пріѣхать и, продолжалъ бы скитаться по прежнему по лѣсамъ и деревнямъ, то рѣшено было дѣйствовать на его приближенныхъ и самаго главнаго изъ нихъ — князя Зураба Церетели. Склонивъ ихъ на выдачу царя, князь Орбеліани долженъ былъ, согласно воли Императора, отправить его въ Тифлисъ со всѣмъ семействомъ и наслѣдникомъ, царевичемъ Константиномъ.

Прибывъ въ Имеретію, Орбеліани нашелъ Соломона скрывающемся въ лѣсу и окруженнымъ толпою около 1,000 человѣкъ вооруженныхъ имеретинъ. Сообщивъ, что пріѣхалъ въ мѣстопребыванія царя потому, что имѣетъ письмо отъ графа Гудовича, князь Орбеліани долгое время не могъ добиться свиданія: царь не ѣхалъ къ нему и не допускалъ къ себѣ, опасаясь, какъ потомъ открылось, многочисленныхъ русскихъ войскъ, будто бы скрытыхъ въ лѣсахъ, съ цѣлью схватить царя со всѣмъ семействомъ.

Три дня Орбеліани объяснялся съ Соломономъ черезъ раздѣлявшую ихъ рѣку и, наконецъ, на лодкѣ, охраняемой карауломъ, былъ переправленъ на противоположный берегъ. Свиданіе его съ царемъ не привело ни къ какимъ результатамъ. Соломонъ не соглашался пріѣхать въ Кутаисъ, ссылаясь на дурной тамъ воздухъ и свое слабое здоровье, требующее жизни въ горахъ. Въ отвѣтъ на письмо главнокомандующаго, царь, по прежнему, требовалъ уступки въ его владѣніе Лечгума и вывода войскъ изъ Кутаиса.

— Если вамъ угодно, чтобы я отправилъ депутатовъ къ высочайшему двору, говорилъ Соломонъ, то исполните присягу, подписку и слово, данное княземъ Цицiановымъ, отдайте Лечгумъ въ мое владѣніе, напишите новыя условія подданства и выведите войска изъ Кутаиса,—тогда отправлю депутатовъ. Если изъ этихъ просьбъ моихъ ни одна не будетъ исполнена, то мнѣ невозможно служить войску россійскому (Россіи).

Соломонъ прислалъ къ Тормасову князя Зураба Церетели, съ порученіемъ упросить главнокомандующаго удовлетворить всѣ его желанія и тогда обѣщалъ пріѣхать въ свою столицу.

По прежнему двуличничая и желая показать свою преданность русскому правительству, князь Церетели говорилъ, что Соломонъ, по слабости своего характера, лично не заслуживаетъ никакого вниманія, и обыкновенно слѣдуетъ совѣтамъ своихъ приближенныхъ, имѣющихъ на него вліяніе. При такомъ положеніи дѣлъ, князь Зурабъ считалъ полезнымъ, чтобы главнокомандующій обратился съ своимъ воззваніемъ къ духовенству и князьямъ, и призвалъ ихъ къ единодушному соеди-

Digitized by Google

ненію на пользу Имеретіи и къ безусловному исполненію воли Императора (1).

Оставляя эту мѣру, какъ послѣднее средство, главнокомандующій отправилъ, однакоже, прокламацію къ генералъ-маіору князю Орбеліани, но съ тѣмъ, чтобы онъ обнародовалъ ее въ томъ случаѣ, если Соломонъ вновь откажется исполнить наши требованія. Съ княземъ же Церетели Тормасовъ отправилъ письмо, въ которомъ требовалъ, чтобы царь переѣхалъ въ Кутаисъ, прислалъ аманатовъ въ Тифлисъ и отправилъ въ Петербургъ депутатовъ, въ числѣ которыхъ долженъ быть непремѣнно и князь Зурабъ Церетели.

Получивъ это письмо и углубившись еще далѣе въ горы, Соломонъ обѣщалъ прислать отвѣтъ на требованіе главнокомандующаго не ранѣе, какъ черезъ десять дней. Между тѣмъ, обѣщанный срокъ прошелъ, а отвѣта не было; тогда генералъ-маіоръ князь Орбеліани обнародовалъ прокламацію главнокомандующаго, но она не произвела ожидаемаго дѣйствія. Напротивъ того, приверженцы успѣли внушить Соломону, что русское правительство уничтожаетъ власть царя, не признаетъ его болѣе законнымъ владѣтелемъ и обращается прямо къ духовенству, князьямъ и народу съ такими требованіями, исполненіе которыхъ принадлежитъ лично царю.

Соломонъ повѣрилъ этимъ внушеніямъ, и въ лѣсахъ, которые въ теченіе двухъ лѣтъ служили ему убѣжищемъ, собралъ для совѣта большую часть князей и вооруженнаго народа, чтобы спросить собравшихся, желаютъ ли они имѣть его царемъ, и увѣриться въ ихъ преданности.

Подарками и допущеніемъ своевольства царь думалъ привлечь на свою сторону имеретинъ, въ чемъ на время и успѣлъ. Привыкшіе къ своеволію князья боялись русскаго правленія и готовы были защищать Соломона.

«Всѣхъ князей, доносилъ князь Орбеліани, и дворянства внушать въ царя противныя мысли заставляетъ и то, что народъ сей теперь пользуется отъ него всѣмъ тѣмъ, что ему угодно, и царь всякаго удовлетворяетъ требованіе, хотя и по неволѣ; притомъ же обыкшій къ своевольству и грабежамъ, страшится и того, что царь, вступивъ въ совершенное подданство съ исполненіемъ обязанностей россійскому Императору, будетъ имѣть отъ Его Величества и во всѣхъ случаяхъ защиту и поддержку, а они должны оставаться тогда безъ уваженія царемъ, тѣмъ болѣе, что царь тогда будетъ надъ ними сильнѣе и не будетъ имѣть нужды всякаго удовлетворять желаніе, какъ дѣлаетъ онъ

(1) Рапортъ кн. Орбеліани Тормасову, 12-го іюня. Ак. К. Арх. Ком., т. IV, № 280.

Digitized by Google

теперь. Сверхъ того, всякому извѣстно, что тогда сдѣланное какимъ бы то ни было княземъ убійство или грабительство наказуемо будетъ по справедливости, и всякій виновникъ не останется безъ должнаго воздаянія. Сіи причины недоброжелателей царя, князей и дворянства вооружаютъ къ недопущенію царя до его обязанности, и народъ сей, обыкшій къ разнымъ своевольствамъ, не хочетъ быть нѣкогда ограниченнымъ въ своихъ буянствахъ».

Князь Зурабъ Церетели, по совѣту котораго была написана прокламація, не принималъ никакихъ мѣръ къ содѣйствію нашему правительству и устранилъ себя отъ дѣятельности, а князь Орбеліани не успѣлъ составить партіи намъ преданныхъ, ни внушить къ себѣ довѣренности царя Соломона. Фамильная вражда, существовавшая между домами князей Орбеліани и Церетели, разъединяла дѣятельность этихъ лицъ на столько, что первый, встрѣчая повсюду препятствія, просилъ Тормасова объ отозваніи его въ Грузію, но главнокомандующій, не согласившись на это, предлагалъ ему, оставивъ всѣ частныя неудовольствія, соединиться съ Зурабомъ и дѣйствовать единодушно. Тормасовъ поручалъ князю Орбеліани быть снисходительнымъ къ Соломону только тогда, когда онъ будетъ имѣть вѣрную надежду, что снисхожденіемъ будетъ достигнуто удовлетвореніе нашихъ требованій относительно отправленія ко двору депутатовъ и присылки аманатовъ въ Тифлисъ; въ противномъ же случаѣ, дѣйствовать рѣшительно, и оставя дальнѣйшія объясненія, потребовать категорическаго отвѣта: будутъ ли отправлены депутаты или нѣтъ? Если не послѣдуетъ отвѣта черезъ три дня, «или особа сія, полагаясь на лѣса, болота и горы, служащія ей убѣжищемъ, вздумаетъ объявить намъ рѣшительное свое несогласіе», то прекратить всякія сношенія съ Соломономъ. «Въ то время я приму другія мѣры, писалъ главнокомандующій (1), и начну объясняться инымъ манеромъ, когда кроткія мѣры были не сильны, обратить сего вассала къ повиновенію и исполненію своихъ обязанностей.»

Между тѣмъ, имеретинскій царь рѣшительно отказывался отправить депутатовъ въ Петербургъ и высказывалъ явное недоброжелательство къ Россіи. Ни обѣщанія, ни ручательство, ни, наконецъ, снисхожденіе не могли перемѣнить его недовѣрчивость и обратить на путь истины. Преданныя намъ лица, архіепископы Кутатели и Генатели, сознавались въ своемъ безсиліи склонить царя перемѣнить свой образъ дѣйствій. Удалить Соломона изъ Имеретіи безъ употребленія открытой силы было невозможно, такъ какъ, окруженный постоянно вооруженною тол-

(1) Предписаніе главнокомандующаго князю Орбеліани 17-го іюня. Ак. К. А. Ком., т. IV, № 281.

Digitized by Google

пою, онъ скрывался въ труднодоступныхъ лѣсахъ, болотахъ или въ горахъ. Надо было изыскивать иныя средства къ тому, чтобы захватить царя въ свои руки. Князь Зурабъ Церетели предлагалъ поставить подъ какимъ либо предлогомъ русскія войска въ его имѣніи, и обѣщалъ прежде всего отклонить отъ повиновенія царю, племянника своего, владѣтельнаго князя Гуріи, а потомъ возстановить противъ Соломона притѣсняемыхъ имъ сильнѣйшихъ князей Рачинскаго округа.

Отдѣливъ отъ власти имеретинскаго царя Гурію и Рачу, и заключивъ его въ незначительномъ пространствѣ остальной части Имеретіи, можно было двинуть войска къ его убѣжищу и надѣяться захватить въ свои руки (1). Но для этого необходимо было убѣдиться въ томъ, что преданныя намъ лица не откажутъ въ своемъ содѣйствіи. Въ виду этого, Тормасовъ потребовалъ отъ князя Зураба Церетели письменнаго заявленія о желаніи его содѣйствовать удаленію Соломона изъ Имеретіи, но Зурабъ отвѣчалъ весьма уклончиво.

«За счастіе признаю, писалъ онъ (2), что по своему выбору остаюсь вѣрнымъ славнѣйшему государю, ради чего, каждый часъ кровь моя и моихъ дѣтей готова пролиться. Всѣ до нынѣ бывшіе въ Грузіи государевы начальники признавали меня усерднымъ: покойный князь Циціановъ цѣнилъ мои слова и отзывался обо мнѣ, какъ объ особѣ, достойной довѣрія; также и графъ (Гудовичъ) и покойный генералъ Рыкгофъ. Но вы еще не знаете меня, и если донесеніе мое вызоветъ ваше благоволеніе, то вы убѣдитесь дѣйствительно ли я усерденъ».

Это усердіе прежде всего проявилось въ томъ, что Церетели предлагалъ главнокомандующему войти въ сношеніе съ ахалцыхскимъ пашею и при его посредствѣ овладѣть Ахалцыхомъ. Не отвѣчая прямо на вопросъ, князь Зурабъ писалъ, что паша приглашалъ къ себѣ его сестру для переговоровъ по этому дѣлу. Предлагая, затѣмъ, содѣйствіе къ покоренію Абхазіи, князь Церетели только вскользь говорилъ о своей готовности принять участіе въ дѣлѣ умиротворенія Имеретіи.

«За мою къ вамъ вѣрность, писалъ онъ, отъ меня отобрали имѣніе и лишили должности, которую я имѣлъ—хотя еще не вполнѣ, но намѣрены. Я постоянно тревожусь мыслію объ убійствѣ и отъ васъ не имѣя никакой силы, ни на что не могу рѣшиться, ибо страшусь невиннаго умерщвленія. Когда ваша сила будетъ въ моихъ рукахъ, тогда явно начну дѣйствовать и по ахалцыхскому дѣлу и со всѣхъ сторонъ; тогда увидите совершеніе дѣлъ. Если вы согласны на мое представле-

(1) Отношеніе Тормасова министру иностранныхъ дѣлъ 10-го іюля. Тамъ же № 284.

(2) Въ письмѣ Тормасову отъ 30-го іюля 1809 г. Ак. К. А. К., т. IV, № 287.

Digitized by Google

ніе, то пожалуйте мнѣ одинъ полкъ съ Симоновичемъ, или другимъ хорошимъ человѣкомъ—генераломъ или шефомъ, приказавъ ему дѣйствовать такъ, какъ я ему скажу; вмѣстѣ съ тѣмъ, отпустите и деньги и, тогда думайте, что дѣла уже совершены,—такъ оно и будетъ. Дайте мнѣ отвѣтъ поскорѣе и въ случаѣ вашего согласія на мое представленіе, пусть отрядъ прибудетъ въ Сурамъ и, какъ только я буду о томъ извѣщенъ, переведу его въ Имеретію. Въ противномъ случаѣ, скажите мнѣ на прямикъ, что ничего этого не хотите, тогда и я побеpегу себя отъ смерти. Какое приращеніе государю, если они ни за что убьютъ меня; однакоже, я не прочь и отъ этого.

«Такъ какъ въ ахалцыхскомъ дѣлѣ участвуетъ сестра моя, то вамъ извѣстенъ азіятскій обычай: когда большая особа отправляется къ другой такой же особѣ, то нужны подарки ей, женѣ, дѣтямъ, невѣсткамъ и путевыя издержки. Теперь сестра моя находится въ бѣдномъ домѣ, а потому все это понадобится, когда поѣдетъ; въ противномъ же случаѣ, вы получите подарки обратно. Еще паша (ахалцыхскій) велѣлъ сказать: если вы не отъ себя затѣваете со мною дѣло, а отъ государя, то почему не получаю отъ Него письма и знака? Я ему отвѣчалъ: пока не кончится, ничего не будетъ. По этому, пришлите мнѣ кинжалъ или хорошую табакерку высокой цѣны, для отсылки къ пашѣ».

Уклоненіе князя Зураба Церетели отъ прямаго отвѣта на заданный ему вопросъ показывало, что его нельзя еще считать въ числѣ дѣятельныхъ и энергичныхъ противниковъ, готовыхъ на удаленіе царя и что дѣло объ умиротвореніи Имеретіи приходится отложить до болѣе удобнаго времени, когда представится возможность значительно усилить находившіяся тамъ войска и дѣйствовать открытою силою. При тогдашнемъ положеніи дѣлъ, Тормасовъ, занятый дѣйствіями противъ персіянъ, не имѣлъ возможности отдѣлить отъ себя ни одной роты, и потому принужденъ былъ употреблять слова и убѣжденія тамъ, гдѣ недоставало силы оружія. Онъ просилъ князя Зураба Церетели, чтобы онъ, пользуясь настоящимъ промедленіемъ, занялся исполненіемъ своего обѣщанія и склонилъ на нашу сторону своего племянника владѣтельнаго князя Гуріи, рачинскихъ князей и имеретинское духовенство; словомъ, чтобы онъ былъ готовъ къ тому времени, «когда войдутъ сѣверные орлы въ царство премудраго въ древности Соломона».

Наблюдая только затѣмъ, чтобы до наступленія такого времени волненіе въ Имеретіи не усилилось и дѣло оставалось въ томъ положеніи, въ какомъ было, главнокомандующій предписалъ генералъ-маіору князю Орбеліани прекратить съ царемъ всякія сношенія и отправиться въ Редутъ-Кале, гдѣ присутствіе его было необходимо, такъ

Digitized by Google

какъ турки приготовлялись къ военнымъ дѣйствіямъ и намѣрены были напасть на Редутъ и вторгнуться въ Мингрелію.

Поручая князю Орбеліани защиту всего того края, главнокомандующій выражалъ увѣренность, что при содѣйствіи мингрельскихъ войскъ Орбеліани не только отразитъ турокъ, но и пріобрѣтетъ крѣпость Поти. «Употребите при томъ всѣ мѣры, писалъ Тормасовъ (1), чтобы какимъ нибудь путемъ достать въ наши руки крѣпость и пристань Поти; на сіе вы можете употребить хитрость, обѣщанія, деньги и силу оружія, если только увѣрены будете въ удачѣ. Впрочемъ, предварительно можете надѣяться, что исполненіе сего заслужитъ особое къ вамъ Высочайшее благоволѣніе. Затѣмъ, не останавливайтесь также окончаніемъ дѣла съ абхазскимъ владѣльцемъ Сеферъ-Али-беемъ, и стараніемъ привлекать на его сторону другихъ частныхъ абхазскихъ владѣльцевъ, для поддержки его».

Въ Абхазіи происходила въ то время междоусобная война двухъ братьевъ, за право владѣнія страною послѣ смерти Келешъ-бека.

Возвратившись домой ночью 2-го мая 1808 года, съ званаго вечера, Келешъ-бекъ при входѣ въ переднюю, въ сопровожденіи одного изъ своихъ сыновей, Баталъ-бея, былъ встрѣченъ на порогѣ пистолетнымъ выстрѣломъ сына своего Арсланъ-бея. Направленный въ отца выстрѣлъ попалъ въ сына его, и Баталъ-бей былъ тяжело раненъ. Вслѣдъ затѣмъ, въ самаго Келешъ-бека послѣдовало четыре выстрѣла изъ рукъ скрытыхъ злодѣевъ, въ числѣ которыхъ главнымъ былъ Бежанъ Шервашидзе, братъ Манучара Шервашидзе, зятя владѣтельницы Мингреліи. Отцеубійца съ давняго времени вышелъ изъ повиновенія отца и искалъ его смерти, но всѣ покушенія оставались безуспѣшными. Наконецъ, подъ личиною чистосердечнаго раскаянія, Арсланъ бей возвратился подъ кровлю отца, успѣлъ пріобрѣсти его довѣренность, а вмѣстѣ съ тѣмъ, пріискать удобный случай, привести въ исполненіе свой звѣрскій умыселъ. Злоумышленники умертвили еще двухъ сыновей Келешъ-бека, а Арсланъ-бей подошелъ къ убитому отцу и изрубилъ его саблею. Умершій владѣтель заранѣе избралъ своимъ наслѣдникомъ сына Сеферъ-Али-бея, и, какъ бы предчувствуя скорую кончину, просилъ его «быть въ повиновеніи Его Императорскаго Величества и изыскивать его высокое покровительство (2)».

Опозорившій семейство и преслѣдуемый старшимъ братомъ Сеферъ-Али-беемъ, Арсланъ заперся въ Сухумской крѣпости. Не имѣя достаточно средствъ къ тому, чтобы выгнать брата изъ крѣпости, Сеферъ-

(1) Князю Орбеліани отъ 17-го іюня. Ак. К. А. К., т. IV, № 286.
(2) Рапортъ Рыкгоса графу Гудовичу 6-го мая 1808 года, № 83.

Digitized by Google

бей прислалъ два прошенія: одно на имя Императора Александра, а другое графу Гудовичу, съ просьбою принять его въ подданство Россіи. Онъ обѣщалъ принять православную вѣру со всѣми князьями и народомъ, просившимъ избавить Абхазію отъ подданства Турціи. Сеферъ-Али-бей писалъ, что онъ давно уже перешелъ въ православіе, но не рѣшался объявить объ этомъ, опасаясь огорчить тѣмъ своего престарѣлаго отца (1).

Императоръ Александръ повелѣлъ оказать содѣйствіе въ изгнаніи изъ Абхазіи Арслана и обѣщалъ принять Сефера со всѣмъ его владѣніемъ подъ покровительство Россіи, но съ тѣмъ чтобы онъ сохранялъ это до времени въ тайнѣ, пока начатые съ Портою переговоры о мирѣ будутъ приведены къ окончанію (2).

Графъ Гудовичъ требовалъ, чтобы Сеферъ-бей представилъ отъ себя просительные пункты о подданствѣ и основаніе, на которомъ онъ желаетъ поступить въ составъ обширныхъ владѣній русскаго Императора. Въ залогъ своей вѣрности Сеферъ обѣщалъ дать въ аманаты своего старшаго сына и исполнять въ точности всѣ требованія русскаго правительства. Тогда графъ Гудовичъ разрѣшилъ правительницѣ Мингреліи и находившемуся тамъ съ войсками генералъ-маіору Рыкгофу дать помощь Сеферу, для изгнанія изъ Сухумской крѣпости брата его Арсланъ-бея.

Мингрельскія войска вступили въ границы Абхазіи, и прибыли къ Сухумской крѣпости въ то время, когда подошелъ къ ней владѣлецъ Поти, Кучукъ-бей, на трехъ судахъ со вспомогательнымъ турецкимъ войскомъ, присланнымъ Арсланъ-бею. Мингрельцы не рѣшились одни вступить въ дѣло съ такимъ числомъ непріятеля и все ограничилось переговорами о сдачѣ Сухумской крѣпости. Арсланъ-бей, конечно, не согласился и мингрельцы отступили, а нашихъ войскъ генералъ Рыкгофъ вовсе не посылалъ, такъ какъ, по полученнымъ свѣдѣніямъ, Сухумская крѣпость была довольно сильна и имѣла значительную артилерію. Въ замѣнъ того Рыкгофъ предлагалъ отправить десантъ и сжечь Сухумъ (3), но предложеніе его не было приведено въ исполненіе.

Въ такомъ положеніи были дѣла Абхазіи, когда генералъ-маіоръ князь Дмитрій Орбеліани, пріѣхавъ въ Редутъ-Кале, пригласилъ къ

(1) Влюбленный въ сестру покойнаго князя Григорія Дадіана, Сеферъ-бей искалъ ея руки, но владѣтель Мингреліи не соглашался выдать ее, пока Сеферъ не приметъ христіанства. Названный при крещеніи Григоріемъ, Сеферъ женился на сестрѣ Дадіана, но скрывалъ отъ отца свою новую религію.

(2) Отношеніе графа Румянцева графу Гудовичу 13-го іюня 1808 г. Предписаніе Гудовича генералъ-маіору Рыкгофу 14-го іюля 1808 г., № 99.

(3) Рапортъ генерала Рыкгофа графу Гудовичу 10-го августа 1808 г., № 151.

Digitized by Google

себѣ владѣтеля Поти, Кучукъ-бея, съ намѣреніемъ, обѣщаніями и ласками привлечь его на нашу сторону. Въ случаѣ же нежеланія Кучука вступить въ наше подданство, рѣшено было захватить крѣпость въ свои руки нечаяннымъ нападеніемъ.

Положеніе наше въ Имеретіи и Мингреліи могло быть прочно только тогда, когда находившаяся на восточномъ берегу Чернаго моря и на лѣвой сторонѣ устья Ріона крѣпость Поти была бы въ нашихъ рукахъ. Поти была однимъ изъ важнѣйшихъ для насъ пунктовъ, какъ относительно доставки провіанта на р. Ріону, такъ и для огражденія отъ турокъ Имеретіи и Мингреліи. Владѣя устьемъ Ріона, можно было уничтожить плѣннопродавство, сообщеніе турокъ съ горскими народами и запереть главные пункты и дороги для хищниковъ.

Важныя преимущества, сопряженныя съ пріобрѣтеніемъ этой крѣпости, заставляли насъ принять всѣ мѣры къ тому, чтобы привлечь ея владѣльца ко вступленію въ подданство Россіи. Къ содѣйствію въ этомъ дѣлѣ были приглашены всѣ лица, которыя или находились въ родствѣ съ Кучукъ-беемъ, или пользовались его довѣріемъ. Подполковникъ князь Эристовъ, Вахтангъ Гуріели, двоюродный братъ Кучука, и зять правительницы Мингреліи, князь Манучаръ Шервашидзе были направлены на владѣтеля Поти (1). Главнокомандующій не жалѣлъ для этого дѣла ни денегъ, ни подарковъ: богатая сабля въ 1,000 рублей и двѣ въ 100 рублей, одинъ кинжалъ съ каменьями въ 750 рублей, два обыкновенные по 80 рублей и пять медалей: три золотыя и двѣ серебряныя обѣщаны въ подарокъ Кучукъ-бею и наиболѣе вліятельнымъ лицамъ (2).

Не отказываясь отъ русскихъ подарковъ, Кучукъ все еще продолжалъ сношенія съ Арсланъ-беемъ. Послѣдній, видя, что своимъ звѣрскимъ поступкомъ возбудилъ негодованіе народа, просилъ князя Орбеліани о принятіи его въ подданство Россіи, вмѣстѣ съ Сухумскою крѣпостью. Просьба эта была отклонена, во-первыхъ, потому, что принятіе его въ подданство отдалило бы отъ русскаго правительства народъ и вліятельныхъ лицъ Абхазіи, а во-вторыхъ, и потому, что Сеферъ-бей представилъ уже пункты, на основаніи которыхъ онъ искалъ подданства Россіи. Наше правительство полагало назначить его правителемъ всей Абхазіи, куда должна была войти и Сухумская крѣпость, бывшая всегда мѣстопребываніемъ владѣтельныхъ князей Абхазіи.

Хотя для насъ было бы весьма выгодно воспользоваться предложеніемъ Арсланъ-бея и овладѣть Сухумскою крѣпостью, тѣмъ не менѣе,

(1) Рапорты князя Орбеліани Тормасову 30-го мая и 7-го іюня 1809 года.
(2) Предписаніе Тормасова князю Орбеліани 17-го іюня 1809 г., № 33.

Digitized by Google

главнокомандующій приказалъ князю Орбеліани обѣщать покровительство и защиту только одному Сеферъ-бею. Съ Арсланъ-беемъ рѣшено прекратить всякіе переговоры и стараться «искуснымъ образомъ возстановить противъ него всѣхъ частныхъ владѣльцевъ Абхазіи, имѣющихъ сколько нибудь силы и вліянія въ народѣ», чтобы, съ помощью ихъ, Сеферъ-бей могъ вытѣснить Арслана изъ Сухума (1). Имѣя же постоянно при Сеферѣ русскаго чиновника, мы могли завладѣть Сухумомъ безъ всякой траты и потери.

Между тѣмъ, турки, узнавшіе о желаніи Арслана вступить въ подданство Россіи, старались отговорить его отъ такого поступка и обѣщали ему значительныя деньги, богатые подарки и даже войска, если онъ откажется отъ своего намѣренія. Съ Кучукомъ же Порта вела переговоры о нападеніи на Мингрелію и Редутъ-Кале, подговаривая къ тому же и цебельдинцевъ, съ тѣмъ, чтобы, занявъ Анаклійскую крѣпость, находившуюся въ восемнадцати верстахъ отъ Редутъ-Кале, дѣйствовать съ этой стороны совокупными силами. Въ Редутъ-Кале и его окрестностяхъ было тогда шесть ротъ Бѣлевскаго полка, которыя могли быть усилены нѣсколькими ротами, находившимися въ Имеретіи, но и то только въ самомъ крайнемъ случаѣ, такъ какъ царь Соломонъ не оставлялъ своихъ происковъ и становился къ намъ въ явно непріязненныя отношенія.

«Нѣтъ словъ удобныхъ, доносилъ князь Орбеліани (2), выразить всю ядовитость, коею человѣкъ сей (Соломонъ) дышетъ на русскихъ, и ежели бы нашелъ удобность избить ихъ какимъ нибудь способомъ, то, конечно, не пожалѣлъ бы ничего на сіе усовершеніе».

Выѣхавъ на границы ахалцыхскаго пашалыка, Соломонъ имѣлъ свиданіе съ царевичемъ Александромъ, послѣ котораго отправилъ въ Ахалцыхъ зятя своего князя Малхаза Андроникова, князя Ростома Нижерадзе и Рачисъ Эристова. Цѣлью посольства было желаніе склонить пашу къ совокупному нападенію на Сурамъ и на русскія войска, находившіяся въ Имеретіи. Присутствіе Тормасова въ Сомхетіи и русскій лагерь въ сел. Квешахъ препятствовали ахалцыхскому пашѣ удовлетворить просьбѣ царя имеретинскаго. Опасаясь, чтобы русскіе не двинулись въ Ахалцыху и не будучи готовъ ихъ встрѣтить, Селимъ-паша прикинулся человѣкомъ намъ доброжелательнымъ, и снова возбудилъ вопросъ о вступленіи подъ покровительство Россіи. Онъ прислалъ даже къ Тормасову своего чиновника Мустафу-Агу, для переговоровъ по этому дѣлу. Первое сношеніе главнокомандующаго съ Селимъ-пашею началось еще

(1) Тамъ же.

(2) Въ рапортѣ Тормасову, отъ 21-го октября, № 598.

Digitized by Google

въ маѣ 1809 года, когда жившій въ Ахалцыхѣ слѣпой Мамедъ-Хассанъ, бывшій прежде ханомъ шекинскимъ, прислалъ къ Селимъ-пашѣ довѣренное лицо для возобновленія перемирія и мира. Воспользовавшись обѣщаніемъ Мамедъ-Хассана содѣйствовать склоненію ахалцыхскаго паши на нашу сторону, главнокомандующій отправилъ маіора Джораева съ письмомъ къ Селиму, о своемъ вступленіи въ управленіе краемъ. Дѣйствуя черезъ Мамедъ-Хассана, Джораевъ долженъ былъ склонить пашу къ принятію подданства Россіи и объявить ему о цѣли своей посылки только тогда, когда увидитъ, что наставленіями слѣпаго Мамеда Селимъ-паша приготовленъ уже на столько, что готовъ принять наше предложеніе. До того же времени Джораеву поручено было, при всѣхъ случаяхъ, обращать вниманіе паши на тѣ выгоды, которыя онъ пріобрѣтетъ со вступленіемъ въ покровительство или подданство Россіи и представить, что настоящая власть его не прочна, татъ какъ Селимъ имѣетъ сильнаго врага въ сераскирѣ Шерифъ-пашѣ, который только ищетъ случая, чтобы отомстить ему, Селиму. Тоже самое было сказано главнокомандующимъ и присланному къ нему чиновнику, Мустафѣ-Агѣ.

Хотя переговоры съ ахалцыхскимъ пашею не привели ни къ какому конечному результату и были скоро прерваны, но они принесли намъ ту пользу, что Селимъ прекратилъ хищническія вторженія въ Грузію, отказалъ въ помощи Соломону и, предоставивъ его собственнымъ силамъ, сдѣлалъ царя имеретинскаго совершенно безвреднымъ для насъ. Самъ по себѣ Соломонъ не могъ предпринять ничего рѣшительнаго и принужденъ былъ ограничиться возмущеніемъ жителей Мингреліи и Гуріи.

Между тѣмъ, генералъ-маіоръ князь Орбеліани, видя также, что и его переговоры съ Кучукомъ не обѣщаютъ успѣха, и, что владѣтель Поти также весьма далекъ отъ вступленія въ подданство Россіи, рѣшился дѣйствовать открытою силою и взять крѣпость съ боя. Дружественныя отношенія Кучука къ Арсланъ-бею, и помощь, оказанная владѣльцемъ Поти Сухумской крѣпости, были достаточнымъ поводомъ къ тому, чтобы признать Кучука непріятелемъ Россіи. Имѣя свѣдѣніе, что въ потійской крѣпости находится не болѣе 400 человѣкъ гарнизона, генералъ-маіоръ князь Орбеліани выступилъ, 12-го августа, изъ Редутъ-Кале съ отрядомъ, въ которомъ находилось шесть ротъ Бѣлевскаго полка, рота 9-го егерскаго, 50 казаковъ, пять орудій и князья мингрельскіе, абхазскіе и гуріельскіе со своею конницею.

На слѣдующій день князь Орбеліани подошелъ къ Поти совершенно скрытно, что весьма удобно было сдѣлать, ибо сплошной лѣсъ подходилъ тогда съ трехъ сторонъ подъ самый форштадтъ крѣпости. Пере-

Digitized by Google

правивъ на противоположной лѣвый берегъ р. Ріона три роты часть мингрельскихъ и абхазскихъ войскъ, Орбеліани приказалъ имъ занять позицію въ трехъ верстахъ отъ крѣпости, а самъ въ тотъ же день спустился съ остальнымъ отрядомъ внизъ по Ріону на паромѣ, такъ какъ по тому пути, по которому шли три роты, невозможно было провезти орудій. На правомъ берегу рѣки было оставлено только одно орудіе съ прикрытіемъ, для обстрѣливанія форштадта. Для обезпеченія себя со стороны Батума и воспрепятствованія туркамъ подать помощь осажденнымъ, были поставлены на правомъ берегу братья Гуріели съ ихъ милиціею, замѣненною потомъ казачьими наблюдательными постами.

Въ тотъ же день вечеромъ, 13-го августа, инженеръ-подпоручикъ Фрейманъ, которому поручено было орудіе, построилъ на лѣвомъ берегу Ріона батарею, для обстрѣливанія крѣпости и форштадта. Работа эта производилась подъ прикрытіемъ орудій, поставленныхъ на правомъ берегу рѣки. Мѣткій огонь этого единственнаго орудія заставилъ турокъ очистить форштадтъ и укрыться въ строеніяхъ, ближайшихъ къ крѣпости. Тогда, 14-го августа, мингрельцы, подъ командою князя Дадіана, и абхазцы, подъ начальствомъ князя Шервашидзе, были посланы занять форштадтъ, причемъ для подкрѣпленія милиціи были двинуты по одной ротѣ 9-го егерскаго и Бѣлевскаго полковъ, подъ командою маіора Реута.

Послѣ незначительнаго сопротивленія со стороны турокъ, форштадтъ былъ занятъ съ весьма небольшею потерею съ нашей стороны (1) и войска еще ближе придвинуты къ крѣпости. Они обложили ее съ трехъ сторонъ и чтобы воспрепятствовать сообщенію гарнизона съ моремъ, заложили у праваго устья Ріона батарею, которая и была окончена въ тотъ же день. Черезъ недѣлю, 23-го августа, была построена еще одна батарея, по своему положенію особенно вредившая крѣпости. Огнемъ этой батареи многія орудія непріятеля были подбиты, но, къ сожалѣнію, въ отрядѣ сталъ ощущаться недостатокъ въ боевыхъ припасахъ. Подъ конецъ осады, недостатокъ этотъ былъ такъ великъ, что заставилъ князя Орбеліани лить на мѣстѣ мѣдныя ядра изъ старыхъ пушекъ и колоколовъ, доставляемыхъ въ отрядъ съ особою готовностію и предупредительностію правительницею Мингреліи и сыномъ ея, княземъ Леваномъ Дадіани (2).

---

(1) Она состояла изъ 8-ми раненыхъ и 12-ти убитыхъ мингрельскихъ и абхазскихъ милиціонеровъ.

(2) Рапортъ князя Орбеліани Тормасову 21-го октября, А. К. А. Ком., т. IV, № 522.

Digitized by Google

Независимо отъ доставки такихъ матеріаловъ, правительница Мингреліи во все время осады снабжала отрядъ всѣмъ необходимымъ. Она, писалъ впослѣдствіи Тормасовъ (1), «снабдѣвала нашъ отрядъ нѣсколько разъ порціею, поставляла всегда рабочихъ людей, сколько оныхъ ни было требовано, безъ всякой заплаты и изъ единаго своего усердія и, наконецъ, чтобы подать примѣръ сыну своему и войскамъ мингрельскимъ къ твердости и вѣрной службѣ, неоднократно съ опасностію въ жизни пріѣзжала въ войска, осаждавшія крѣпость и даже находилась при работахъ, производимыхъ въ устроеніи батарей, каковой твердости духа и истинной преданности еще никогда не было здѣсь примѣра». При содѣйствіи правительницы, мингрельцы и гурійцы оказывали дѣйствительную помощь нашимъ войскамъ въ осадѣ Поти. Видя рвеніе всѣхъ чиновъ отряда, князь Орбеліани увѣрялъ Тормасова, что, сколько бы не продолжалась осада, крѣпость все-таки будетъ наша и просилъ о скорѣйшей доставкѣ снарядовъ, которые и были отправлены изъ Тифлиса, на вьюкахъ. Транспортъ этотъ, слѣдовавшій подъ прикрытіемъ 60 человѣкъ конвойныхъ, былъ встрѣченъ на границѣ и окруженъ имеретинами, высланными царемъ Соломономъ. Шесть дней транспортъ этотъ долженъ былъ отбиваться отъ шайки разбойниковъ и оставался на мѣстѣ до прибытія подкрѣпленій.

Для подкрѣпленія генералъ-маіора князя Орбеліани были отправлены сначала двѣ роты Кабардинскаго и одна рота 9-го егерскаго полковъ, подъ командою маіора князя Орбеліани, а вслѣдъ затѣмъ, посланъ полковникъ Симоновичъ съ двумя баталіонами Кавказскаго гренадерскаго полка, съ тѣмъ, чтобы онъ, во-первыхъ, спѣшилъ къ Поти, а во-вторыхъ, рѣшилъ участь Соломона, «закоснѣлаго въ непокорности и вредныхъ замыслахъ противу войскъ Его Императорскаго Величества».

Удовлетворяя просьбѣ князя Зураба Церетели и отправляя въ Имеретію полковника Симоновича, главнокомандующій послалъ туда же и зятя Церетели, князя Тарханова, давно уже бывшаго посредникомъ во всѣхъ переговорахъ по устройству имеретинскихъ дѣлъ. «Сей человѣкъ, писалъ Тормасовъ Симоновичу (2), какъ повѣренный между мною и княземъ Зурабомъ Церетели, равномѣрно извѣстенъ о важности возлагаемаго на васъ порученія, а потому и можете ему ввѣряться по сношеніямъ вашимъ съ княземъ Зурабомъ Церетели, съ которымъ по окончаніи экспедиціи на Поти, а не прежде, вы должны будете дѣйствовать соединенно и по взаимному совѣту предпринять рѣшительное дѣло противъ извѣстнаго вассала Россіи, носящаго имя премудраго Соломона».

(1) Отношеніе Тормасова графу Румянцову 11-го января 1810 г. Тамъ же, № 524.
(2) Въ предписаніи отъ 11-го октября, № 103. А. К. А. К., т. IV, № 290.

Digitized by Google

Симоновичу приказано употреблять сначала мѣры кротости и снисхожденія, но если затѣмъ, говорилъ главнокомандующій, «признаете мѣры сіи недѣйствительными и увидете невозможность, чтобы нечаянно, безъ дальнихъ послѣдствій, овладѣть особою, именуемою высочествомъ, то развѣ тогда приступите къ обыкновенной военной рѣшимости и истощите всѣ способы, чтобы положить конецъ гнѣздящимся уже пять лѣтъ безпокойствамъ въ землѣ, управляемой премудрымъ, который, по злобѣ и недовѣрчивости своей къ россійскимъ войскамъ, предпочитаетъ своей столицѣ обыкновенную резиденцію свою въ болотахъ, лѣсахъ и горахъ, откуда вамъ должно будетъ его освободить». При этомъ князю Зурабу Церетели сообщено, чтобы онъ приготовилъ духовенство и народъ къ тому *«перелому»*, который при соединенныхъ его съ Симоновичемъ дѣйствіяхъ долженъ былъ воспослѣдовать въ *«нѣкоторомъ царствѣ»*.

Рѣшаясь дѣйствовать энергически и открыто, Тормасовъ не считалъ нужнымъ скрывать отъ Соломона, что ему извѣстны всѣ продѣлки его и поступки, враждебные Россіи. «Полагаю, писалъ онъ царю имеретинскому (1), что можетъ статься не дошло еще до свѣдѣнія вашего высочества, что неизвѣстно какіе люди, но по примѣчаніямъ должны быть нѣкоторые легкомысленные и вѣтренные хищники изъ имеретинскихъ деревень, собравшись на границѣ Имеретіи, непріятельски окружили было пороховой транспортъ изъ Сурама слѣдовавшій въ Мингрелію, кои, однако же, оружіемъ были отражены и транспортъ пришелъ благополучно. А потому, не могши прейти сего въ молчаніи, я долгомъ моимъ счелъ при семъ случаѣ донести вашему высочеству о таковомъ происшествіи, случившемся на самой границѣ имеретинскаго царства. Впрочемъ, уповаю, что, конечно, ваше высочество охотно будете съ своей стороны содѣйствовать отправленнымъ нынѣ войскамъ и по присягѣ своей не отречетесь доставить имъ нужныя пособія».

Соломонъ не только не оказалъ никакого пособія, но, напротивъ, старался всѣми мѣрами затруднить слѣдованіе Симоновичу. Онъ приказалъ во многихъ мѣстахъ перерыть дорогу канавами и завалить ее лѣсомъ. И безъ того трудный путь, пролегавшій верстъ на 60 по болотамъ и трясинамъ, теперь былъ еще болѣе испорченъ и представлялъ большія затрудненія при слѣдованіи нашихъ войскъ (2). Симоновичъ при всемъ своемъ стараніи не успѣлъ придти во-время на помощь князю Орбеліани и соединился съ нимъ тогда, когда Поти была присоединена уже къ русской державѣ (3).

(1) Въ письмѣ отъ 11-го октября 1809 г. Ак. К. Ар. Ком., т. IV, № 290.
(2) Всеподданнѣйшій рапортъ Тормасова 16-го декабря 1809 г., № 171.
(3) Тамъ же.

Digitized by Google

Во второй половинѣ октября князь Орбеліани узналъ, что имеретинскій царь Соломонъ вмѣстѣ съ княземъ Мамією Гуріельскимъ успѣли склонить Шерифъ-пашу, сераскира трапезондскаго, подать помощь Поти. Выдавъ аманатовъ, просители обѣщали оказать полное содѣйствіе и пособіе при слѣдованіи турецкихъ войскъ. Шерифъ, 30-го октября, прибылъ со своими войсками въ числѣ 9,000 человѣкъ на берегъ Чернаго моря. Войска его слѣдовали частію на лодкахъ, частію берегомъ черезъ Гурію и остановились въ 20 верстахъ отъ Поти, осажденной нашими войсками. Турки тотчасъ же укрѣпились въ лагерѣ: они сдѣлали вокругъ его засѣки, а на самомъ берегу Чернаго моря построили нѣсколько редутовъ и окоповъ. Съ правой стороны ихъ лагеря протекала р. Молтаква, съ лѣвой—Григолети, а съ тылу прилегали къ лагерю лѣсныя и болотистыя мѣста, которыми изобиловалъ весь берегъ Чернаго моря, на пространствѣ между Поти и Батумомъ (1).

Между тѣмъ, генералъ-маіоръ князь Орбеліани, руководившій осадою Поти, узнавъ, что турецкія войска усиливаются, что ихъ поддерживаютъ Соломонъ и Мамія Гуріель, вошелъ въ сношеніе съ гуріельскимъ митрополитомъ Джумателіемъ. Онъ склонилъ митрополита убѣдить народъ гуріельскій, чтобы, содѣйствуя намъ, напасть на турокъ съ тылу въ то время, когда самъ князь Орбеліани атакуетъ ихъ съ фронта.

На разсвѣтѣ 2-го ноября прибылъ къ князю Орбеліани архимандритъ Іосифъ, объявившій о согласіи гуріельцевъ дѣйствовать вмѣстѣ съ русскими войсками. Іосифъ заявилъ, что гуріельцы приближаются уже къ Поти и что самъ владѣтельный князь ихъ Мамія Гуріель, видя, что онъ одинъ въ полѣ не воинъ, и что народъ не раздѣляетъ его мнѣнія, слѣдуетъ съ гуріельскими войсками.

Мамія обѣщалъ напасть на турокъ со стороны Григолети въ то время, когда русскіе атакуютъ ихъ лагерь съ фронта. Хотя генералъ-маіоръ князь Орбеліани и сомнѣвался въ чистосердечіи Мамія, но рѣшился, однако же, не снимая осады крѣпости, двинуть часть мингрельскихъ и абхазскихъ войскъ къ р. Молтаквѣ. Стоявшій въ шести верстахъ отъ этой рѣки маіоръ князь Орбеліани съ двумя ротами Кабардинскаго мушкетерскаго полка и двумя орудіями получилъ приказаніе поддержать мингрельцевъ и абхазцевъ.

Гуріельцы прежде всѣхъ атаковали турокъ и, къ удивленію послѣднихъ, вступили съ ними въ самый упорный бой. Вслѣдъ затѣмъ, прибывшій къ переправѣ маіоръ князь Орбеліани открылъ огонь по непріятелю со стороны р. Молтаквы, и подъ прикрытіемъ его мингрельцы и абхазцы стали переправляться черезъ рѣку: конные бросились вплавь,

(1) «Славянинъ» 1828 г., т. VII, стр. 272 и 273.

Digitized by Google

а пѣшіе искали брода. Пѣхота и артилерія съ генералъ маіоромъ княземъ Орбеліани переправилась на лодкахъ и атаковала съ фронта. Первымъ ударомъ въ штыки взято фланговое укрѣпленіе, и турки стали тотчасъ же отступать, оставляя укрѣпленія, въ которыхъ было взято нами одно орудіе, два знамени и 18 человѣкъ плѣнныхъ.

Непріятель отступалъ быстро; наши войска на разстояніи десяти верстъ преслѣдовали турокъ, бѣжавшихъ къ морю съ намѣреніемъ сѣсть на суда и отплыть. На берегу произошелъ ужасный безпорядокъ: всѣ торопились уйти отъ преслѣдованія и захватить себѣ мѣсто на лодкѣ или суднѣ. Бросаясь въ воду, турки спѣшили къ судамъ, толпились около нихъ и множество людей погибло въ морскихъ волнахъ, такъ какъ сѣвшіе на суда, опасаясь, чтобы отъ излишняго числа людей лодки не затонули, рубили руки своимъ товарищамъ, хватавшимся за борты для спасенія отъ смерти. Оставшіеся на берегу пытались защищаться, но были разсѣяны по лѣсу и болотамъ.

Съ наступленіемъ ночи сраженіе окончилось; непріятель потерялъ 1,500 человѣкъ убитыми и 283 человѣка плѣнными. Двадцать знаменъ и весь лагерь достались въ руки побѣдителей. Потеря съ нашей стороны простиралась до 70 чел. убитыми, 237 чел. ранеными, большая часть которыхъ были мингрельскіе и гурійскіе милиціонеры.

Одержавъ побѣду надъ турками, генералъ-маіоръ князь Орбеліани тотчасъ же извѣстилъ о томъ владѣльца Поти и требовалъ сдачи крѣпости. Кучукъ не вѣрилъ извѣстію о нашемъ успѣхѣ и не согласился на сдачу. Тогда осаждающій устроилъ противъ крѣпости новую возвышенную батарею, съ которой можно было обстрѣливать всю внутренность крѣпости, и приступилъ къ заготовленію штурмовыхъ лѣстницъ. Огонь этой батареи, приготовленіе наше къ штурму, полученныя достовѣрныя свѣдѣнія о пораженіи Шерифъ-паши и, наконецъ, извѣстіе, что на помощь осаждающимъ идутъ новыя русскія войска, до того устрашили Кучука, что онъ, 12-го ноября, отправилъ въ нашъ лагерь посланнаго съ просьбою прислать къ нему для переговоровъ князя Шервашидзе. На другой день условлено было, что гарнизонъ съ оружіемъ въ рукахъ выступитъ изъ крѣпости, оставивъ въ ней всѣ матеріалы, припасы и орудія. Русскія войска займутъ крѣпость не прежде, какъ по уходѣ гарнизона.

Эти условія были приняты княземъ Орбеліани, и какъ гарнизонъ долженъ былъ отправиться моремъ и не имѣлъ достаточнаго числа судовъ, то ему дано было десять мингрельскихъ лодокъ и одинъ баркасъ, съ условіемъ, чтобы суда эти были потомъ возвращены (1).

(1) «Дѣйствія въ Азіятской Турціи», рукоп. въ Воен. Учен. Арх.

Digitized by Google

Въ девять часовъ утра, 15-го ноября, крѣпость Поти сдалась и Кучукъ-бей поднесъ ключи генералъ-маіору князю Орбеліани. Турецкій гарнизонъ, состоявшій изъ 272 человѣкъ, отпущенъ на лодкахъ въ Трапезонтъ и русскія войска, въ виду удаляющагося непріятеля, съ распущенными знаменами и музыкою вступили въ крѣпость, въ которой было найдено 34 орудія и значительное число снарядовъ (1).

«Такимъ образомъ, писалъ Тормасовъ (2), сія крѣпость, важнѣйшая по своему мѣстоположенію и укрѣпленіямъ, связующая безпрепятственное сообщеніе Мингреліи съ Тавридою и пресѣкшая всѣ пути туркамъ въ томъ краю увлекать въ плѣнъ утѣсненный ими мингрельскій народъ, исповѣдующій христіанскую вѣру, и обращаться въ богопротивномъ плѣннопродавствѣ, повергла себя въ вѣчное подданство Всероссійской Имперіи».

Первымъ распоряженіемъ генералъ-маіора князя Орбеліани, по занятіи Поти, было приказаніе очистить отъ лѣса окрестности крѣпости на пушечный выстрѣлъ. На эту работу были употреблены жители Мингреліи по найму. Они рубили вѣковыя деревья также охотно, какъ добросовѣстно помогали намъ въ овладѣніи крѣпостью. Главнокомандующій ходатайствовалъ о наградѣ многихъ лицъ, за то *небывалое*, какъ онъ выразился, содѣйствіе, которое было оказано намъ мингрельскою, гурійскою и абхазскою милиціями. Утвердивъ представленіе Тормасова, Императоръ Александръ произвелъ князя Мамія Гуріеля въ полковники и пожаловалъ ему орденъ св. Анны 2-й степени, а правительницѣ Мингреліи, княгинѣ Нинѣ Георгіевнѣ—ежегодный пенсіонъ по 3,000 руб. ассигнаціями (3).

Сознавая всю важность пріобрѣтенія Поти, главнокомандующій поручилъ генералъ-маіору князю Орбеліани оставить одинъ баталіонъ Бѣлевскаго полка въ крѣпости, одну роту поставить въ Редутъ-Калѣ, двѣ роты—въ Хопи, а остальныя войска въ Имеретіи и, близъ ея границъ, въ Грузіи.

Вмѣстѣ съ тѣмъ, снисходя на просьбу генералъ-маіора князя Орбеліани, Тормасовъ отозвалъ его въ Грузію, а командованіе войсками въ Имеретіи и Мингреліи, согласно желанія князя Зураба Церетели, поручилъ полковнику Симоновичу. Послѣднему поставлено въ непремѣнное условіе, чтобы одинъ баталіонъ Кавказскаго гренадерскаго полка былъ расположенъ въ имѣніи князя Зураба, дабы онъ, согласно данному

(1) Всеподданнѣйшій рапортъ Тормасова 3-го декабря 1809 г., № 156.

(2) Въ прокламаціи отъ 24-го ноября. Ак. Кав. Арх. Ком., т. IV, № 1158.

(3) Отношеніе графа Румянцова Тормасову 14-го февраля 1810 года. Тамъ же, № 527.



Digitized by Google

обѣщанію, могъ дѣйствовать открыто и не опасаясь преслѣдованія Соломона. Церетели сообщено, что теперь наступила пора дѣйствовать, но князь Зурабъ, готовый на все на словахъ, былъ далекъ отъ исполненія своихъ обѣщаній на дѣлѣ. Онъ говорилъ Симоновичу, что лучше бы было оставить царя и предоставить ему управленіе народомъ имеретинскимъ. Тормасовъ удивлялся такому двуличію и писалъ, что удаленіе Соломона изъ Имеретіи дѣло рѣшенное, что оно необходимо, и что съ его удаленіемъ князь Зурабъ будетъ назначенъ первымъ членомъ правленія и получитъ значительную награду. Церетели на все это отвѣчалъ отказомъ.

«Въ настоящее время, писалъ онъ (1), я не могу открыто дѣйствовать, ибо не знаю, кой часъ убьютъ меня за вѣрность къ вамъ; даже и теперь намѣревались меня убить, для чего племянникъ мой Кайхосро, по азіятскому коварству уже обязалъ клятвою подобныхъ себѣ людей, но я подъ разными предлогами уѣхалъ скрытно въ домъ свой, перемѣнивъ обычную дорогу, въ сопровожденіи двухъ людей и повидавшись передъ тѣмъ ночью съ полковникомъ (Симоновичемъ)».

«Опять скажу, прибавлялъ онъ, что не нужно медлить этимъ дѣломъ, ибо непріятели ждутъ лѣта, когда васъ отвлекутъ различныя дѣла, а они въ распустившихся дѣсахъ укрѣпятся и затѣмъ придетъ Баба-ханъ, который посланцу ихъ наказывалъ сказать отъ его имени,—причемъ шахъ провелъ рукою по кудрямъ своей бороды,—что «если-де я ношу эту бороду, то долженъ исторгнуть васъ изъ подъ власти русскихъ.

«Знаете, государь мой, что дураку нужна палка для его образумленія, да и князь Орбеліани, кажется, дѣлалъ вамъ представленіе въ этомъ же смыслѣ. Эту мысль не надо упускать изъ виду, ибо, какъ уроженецъ этой земли, знаю, какимъ путемъ болѣе можно привлечь здѣшнихъ людей. Я стараюсь тоже подкупить ихъ на вѣрность Государю любимымъ ими золотомъ, но меня останавливаетъ дороговизна этого металла. Передъ симъ я взялъ у князя Дмитрія (Орбеліани) 340 червонцевъ и добавивъ къ нимъ еще третью часть своихъ собственныхъ, израсходовалъ въ короткое время на подкупъ нѣкоторыхъ царскихъ визирей и теперь они также вѣрны, какъ и я; а на князей гурійскихъ, чтобъ они враждовали противъ Шерифъ-паши, я издержалъ много своихъ вещей и золота, и еслибъ я всегда имѣлъ деньги на подобное употребленіе, дѣло пошло бы лучше, что и предоставляю вашему разсужденію.

«Такъ какъ я сторонниками царя уже признанъ въ числѣ вашихъ вѣрныхъ приверженцевъ, то они лишили меня всѣхъ доходовъ и гофъ-

(1) Тормасову 30-го декабря 1809 г. Ак. Кав. Арх. Ком., т. IV, № 298.

Digitized by Google

маршалства, тогда какъ одно послѣднее званіе доставляло мнѣ до 4,000 рублей, не говоря о другихъ общихъ выгодахъ—и все это я потерялъ. Самому переводчику Аслану извѣстно, что грузинскіе князья обогащались при царскомъ дворѣ—тѣмъ болѣе, я управлявшій всею этою землею».

Князь Зурабъ говорилъ, что безъ значительной прибавки войскъ въ Имеретіи нѣтъ возможности не только схватить Соломона, но и добиться отъ него отправленія депутатовъ и выдачи царевича Константина; что если войска не будутъ присланы теперь же, то онъ принужденъ будетъ перейти на сторону царя и тѣмъ избавиться отъ ежечаснаго опасенія быть убитымъ.

Тормасовъ не опасался за жизнь князя Зураба и не считалъ ее въ такой опасности. Подозрѣвая въ немъ двуличіе, главнокомандующій не могъ не сознать, однако же, что настоянія князя Церетели объ усиленіи войскъ, находившихся въ Имеретіи, вполнѣ справедливы, и что безъ прибавки войскъ не стоитъ начинать дѣйствій, такъ какъ они не приведутъ ни къ чему рѣшительному и опредѣленному. Соломона можно было заставить исполнить наши требованія только одною силою оружія, что при тогдашнихъ обстоятельствахъ было невозможно. Ни чѣмъ не кончавшіеся наши переговоры о мирѣ съ тегеранскимъ дворомъ, постоянныя нарушенія перемирія персіянами, ихъ вторженія въ наши границы и, наконецъ, хищническіе набѣги на кубинскую провинцію дагестанцевъ, подъ предводительствомъ Шихъ-Али, бывшаго хана дербентскаго, лишали главнокомандующаго возможности тронуть войска съ мѣстъ расположенія и ослабить защиту пунктовъ, подверженныхъ нападенію. Такъ или иначе, но въ Имеретіи сохранялось еще наружное спокойствіе и нарушать его въ то время, когда предстояла опасность въ другихъ мѣстахъ, значило бы увеличить число враговъ Россіи. И безъ того имѣя передъ собою достаточное число непріятельскихъ силъ, Тормасовъ оставилъ до времени Соломона въ томъ положеніи, въ какомъ онъ находился и обратилъ всю свою дѣятельность на веденіе мирныхъ переговоровъ съ Персіею и на изгнаніе Шихъ-Али-хана, производившаго волненіе въ кубинской провинціи.

**Н. Дубровинъ.**

*(Продолженіе будетъ).*

Digitized by Google

# ЗНАЧЕНІЕ ВОЙНЪ 1866 И 1870—1871 ГОДОВЪ

## ВЪ ИСТОРІИ РАЗВИТІЯ ВОЕННАГО ИСКУССТВА (1).

Изъ числа войнъ, веденныхъ въ Европѣ послѣ паденія первой французской имперіи, наиболѣе важное значеніе какъ съ политической, такъ и съ чисто-военной точки зрѣнія имѣли австро-прусская 1866 года и франко-германская 1870—1871 годовъ. Излишне распространяться о высокомъ значеніи названныхъ событій; достаточно припомнить, что они положили основаніе единству нѣмецкой націи, создали новую германскую имперію съ Пруссіею во главѣ, вмѣсто исключенной изъ среды нѣмецкихъ государствъ Австріи, и перенесли центръ тяжести политики западной Европы изъ Парижа въ Берлинъ. Оставивъ въ сторонѣ оцѣнку этихъ фактовъ, мы обратимъ вниманіе лишь на военную сторону дѣла и займемся изслѣдованіемъ того вліянія, которое обѣ сказанныя войны оказали на военное искусство.

Придавая особенно важное значеніе войнамъ 1866 и 1870—1871 годовъ съ военной точки зрѣнія, мы основываемъ свое мнѣніе на слѣдующихъ, весьма вѣскихъ, по нашему убѣжденію, причинахъ: а) исторія войнъ представляетъ мало такихъ примѣровъ, гдѣ побѣдитель достигъ бы столь блестящихъ и рѣшительныхъ результатовъ въ короткій промежутокъ времени, какъ то было исполнено пруссаками въ 1866 и германцами въ 1870—1871 годахъ; б) до настоящаго времени ни въ одной войнѣ мы не встрѣчаемъ такой громадной числительности вооруженныхъ силъ, выставленныхъ сторонами; исключеніе только составляютъ 1812—1815 годы, но при этомъ не слѣдуетъ упускать изъ вида, что въ борьбѣ начала нынѣшняго столѣтія участвовала почти вся Европа, между тѣмъ какъ въ 1866 и 1870—1871 годахъ съ каждой стороны находилось по одному только первостепенному государству (2), и

(1) Извлеченіе изъ конкурснаго труда генеральнаго штаба капитана Шеншина: «Военное искусство Наполеона I въ паралель съ современнымъ его состояніемъ».

(2) Хотя исторія древнихъ и среднихъ временъ свидѣтельствуетъ о громадныхъ арміяхъ персидскихъ царей, нападавшихъ на Грецію, готовъ, гуновъ и другихъ народовъ, разрушившихъ обширную римскую монархію, наконецъ, о силахъ крестоносцевъ и т. п., однако, эти вооруженныя полчища слѣдуетъ отнести къ разряду милицій, но никакъ не правильно организованныхъ армій, потому что въ бою участвовали всѣ способные носить оружіе; сверхъ того, пра-

Digitized by Google

в) въ послѣднее время средства веденія войны и боя въ значительной степени измѣнились къ лучшему, со введеніемъ усовершенствованнаго огнестрѣльнаго оружія въ войскахъ и съ примѣненіемъ къ военнымъ предпріятіямъ многихъ техническихъ изобрѣтеній (желѣзныя дороги, телеграфы), взятыхъ изъ области мирной дѣятельности человѣка; войны же 1866 и въ особенности 1870—1871 годовъ представляютъ намъ много весьма поучительныхъ примѣровъ употребленія этихъ средствъ для военныхъ цѣлей въ обширныхъ размѣрахъ.

Всякая болѣе или менѣе значительная война оказываетъ вліяніе на развитіе военнаго искусства, но степень этого вліянія далеко не одинакова и находится въ прямой зависимости отъ количества и качества опытныхъ данныхъ, получаемыхъ вслѣдствіе примѣненія новыхъ условій какъ въ способѣ веденія войны, такъ и при разрѣшеніи различныхъ вопросовъ по организаціи вооруженныхъ силъ страны. Вліяніе этихъ условій бываетъ иногда такъ сильно, что, въ извѣстный періодъ времени, оно совершенно измѣняетъ характеръ, внѣшнюю сторону военнаго искусства въ приложеніи его на дѣлѣ, какъ это, напримѣръ, случилось въ эпоху революціонныхъ войнъ и войнъ Наполеона I. Войны 1866 и 1870—1871 годовъ тоже представляютъ множество подобныхъ новыхъ данныхъ, слѣдовательно, онѣ не могутъ пройти незамѣтными въ вопросѣ развитія военнаго дѣла. Подтвержденіемъ этого служитъ громадный интересъ, возбужденный ими въ военномъ мірѣ. Этотъ интересъ на столько великъ, что онъ вызвалъ разнородныя мнѣнія, толки и теоріи относительно образа веденія войны и боя, и создалъ обширную литературу по различнымъ военнымъ вопросамъ; нѣкоторые же писатели дошли даже до того убѣжденія, что теперь настало начало новаго періода въ практическомъ приложеніи военнаго искусства и что предстоитъ отыскивать новый способъ дѣйствія на войнѣ въ будущемъ, совершенно отличный отъ того, который намъ переданъ Наполеономъ I и революціонными войнами.

Въ предлагаемой статьѣ мы обратимъ вниманіе именно на эту сторону дѣла, т. е. разсмотримъ отношенія, существующія между проявленіями военнаго искусства въ войнахъ начала нынѣшняго столѣтія и новѣйшаго времени, и постараемся опредѣлить степень значенія событій 1866 и 1870—1871 годовъ въ дѣлѣ общаго развитія военнаго искусства. Съ этою цѣлью, мы первоначально разсмотримъ то вліяніе, которое оказало усовершенствованное оружіе на тактику родовъ оружія, и тѣ измѣненія въ формѣ веденія боя, къ какимъ оно привело со вре-

вильность приводимыхъ цифръ относительно боевой силы сражавшихся войскъ можетъ быть подвергнута весьма сильному сомнѣнію.

Digitized by Google

менъ Наполеона I; затѣмъ, перейдемъ къ разсмотрѣнію значенія желѣзныхъ дорогъ и телеграфовъ въ военномъ отношеніи (на основаніи опытовъ, данныхъ франко-германскою войною) и, въ заключеніе, коснемся вопроса комплектованія армій. Стратегической стороны веденія военныхъ операцій разбирать не будемъ, такъ какъ это нами уже исполнено въ статьѣ, помѣщенной въ «Военномъ Сборникѣ» (1), къ которой и просимъ обратиться нашихъ читателей.

---

Выше замѣчено, что событія 1866 и 1870—1871 годовъ вызвали живѣйшій интересъ въ военномъ мірѣ и создали обширную литературу по различнымъ военнымъ вопросамъ. Такъ какъ большинство сочиненій относится до тактики, то, прежде чѣмъ приступимъ къ разсмотрѣнію вліянія, оказаннаго на нее усовершенствованнымъ огнестрѣльнымъ оружіемъ, считаемъ не лишнимъ остановиться на оцѣнкѣ нѣсколькихъ выводовъ, сдѣланныхъ современными военными писателями,—пользующимися нѣкоторою извѣстностью и даже авторитетомъ въ военно-ученомъ мірѣ,—какъ очевидцами-участниками въ послѣднихъ войнахъ. Подобное отступленіе дастъ возможность нѣсколько ознакомиться съ тѣмъ направленіемъ, котораго держится большинство военныхъ писателей, и, вмѣстѣ съ тѣмъ, поставитъ насъ въ болѣе независимое положеніе относительно тѣхъ или другихъ выводовъ, хотя бы они и были основаны на фактахъ изъ боевой практики.

Безъ всякаго сомнѣнія, выводы, дѣлаемые изъ боеваго опыта, чрезвычайно важны, и въ особенности въ вопросѣ боевой подготовки войскъ (напримѣръ, о наивыгоднѣйшемъ способѣ употребленія родовъ оружія, о примѣняемости той или другой формы строя и т. п.), но выводы эти должны быть основаны на тщательной, всесторонней оцѣнкѣ фактовъ, въ отношеніи средствъ веденія войны и боя, между которыми первое мѣсто принадлежитъ человѣку, затѣмъ оружію и прочимъ вспомогательнымъ средствамъ. Къ сожалѣнію, изслѣдователи часто увлекаются одною какою либо, наиболѣе бросающеюся въ глаза, стороною дѣла, упуская изъ вида прочее, и, на основаніи этихъ изслѣдованій, строятъ теоріи, ведущія позднѣе, въ дѣйствительномъ бою, къ гибельнымъ послѣдствіямъ. Слѣдующій небольшой примѣръ наглядным образомъ подтвердитъ важность значенія тщательной оцѣнки фактовъ и покажетъ, на сколько гибельно примѣненіе къ войскамъ односторонних, въ большинствѣ случаевъ, ложныхъ выводовъ и заключеній.

Въ 1859 году австрійцы имѣли нарѣзныя ружья, французы—гладкоствольныя; первые, основывая успѣхъ на превосходствѣ своего ору-

(1) См. №№ 7-й и 8-й 1876 года.

Digitized by Google

жія, вслѣдствіе распространеннаго тогда мнѣнія, что оборона, благодаря нарѣзнымъ ружьямъ, пріобрѣла перевѣсъ надъ атакой, держались въ теченіе всей кампаніи, по преимуществу, оборонительнаго способа дѣйствій, и терпѣли пораженія во всѣхъ сраженіяхъ, не смотря на болѣе совершенное огнестрѣльное оружіе. Горькимъ опытомъ пришлось австрійцамъ убѣдиться въ ложности своихъ взглядовъ на значеніе оружія въ бою. Неудачи 1859 года увлекли австрійскую армію въ противоположную сторону; послѣ италіанской кампаніи она основала весь свой будущій успѣхъ на атакѣ, но и на этотъ разъ не обошлась безъ крайности въ практическомъ примѣненіи вновь избраннаго способа дѣйствія, такъ какъ упустила изъ вида важность подготовки атаки, и въ 1866 году австрійцы заплатили вторичную, тяжелую дань этому новому увлеченію. Большинство изслѣдователей войны 1866 г. подняло снова вопросъ о превосходствѣ обороны надъ атакой, основывая свой выводъ на страшныхъ опустошеніяхъ, производимыхъ скорострѣльнымъ оружіемъ въ рядахъ атакующихъ войскъ; на этотъ разъ увлеченіе пустило такіе глубокіе корни, что французская армія, почти не знавшая до того, что такое оборона, перешла къ самой невыгодной формѣ ея—къ пасивнымъ оборонительнымъ дѣйствіямъ, и въ 1870—1871 годахъ, въ свою очередь, жестоко поплатилась за ошибочный образъ дѣйствія.

Казалось бы, что неоднократные кровавые уроки, достававшіеся на долю послѣдователей ложныхъ выводовъ въ военномъ дѣлѣ, должны были бы разъ навсегда привести къ болѣе серьезному изслѣдованію фактовъ боевой практики; къ сожалѣнію, однако, мы не избавились отъ подобныхъ фальшивыхъ теорій и въ настоящее время; поучительные примѣры войны 1870—1871 годовъ прошли почти безслѣдно въ этомъ отношеніи и, что всего страннѣе, большинство теоретиковъ появилось между побѣдителями. Впрочемъ, чтобы избавиться отъ упрека въ предвзятомъ отношеніи къ мнѣніямъ, высказаннымъ людьми, имѣющими на своей сторонѣ боевой опытъ, предоставляемъ читателю придти къ собственному заключенію относительно выводовъ наиболѣе извѣстныхъ изъ числа современныхъ писателей. Вотъ, что говоритъ одинъ изъ нихъ о современномъ характерѣ боя: «Разница между битвою шестьдесятъ лѣтъ тому назадъ, въ которой мы себѣ представимъ атакующимъ Наполеона I, и современнымъ сраженіемъ, въ которомъ атакуютъ германцы, рѣзко выясняется. Причину ея слѣдуетъ искать въ дѣйствительности огня ручнаго скорострѣльнаго оружія и нарѣзныхъ артилерійскихъ орудій. Отсюда измѣненная тактика пѣхоты и кавалеріи и вслѣдствіе этого иное употребленіе въ бою этихъ родовъ оружія» (1).

(1) Богуславскій: «Выводы по тактикѣ, изъ опыта войны 1870—1871 гг.», стр. 99.

Digitized by Google

Въ приведенныхъ словахъ талантливаго автора нельзя не замѣтить узкости взгляда на военное искусство вообще и одностороннее отношеніе къ причинамъ, порождающимъ то или другое явленіе въ военномъ дѣлѣ. Однако, подобное отношеніе къ дѣлу на столько распространено, что большинство писателей, критически разбиравшихъ послѣднюю войну, и масса военныхъ людей пришли къ убѣжденію, что германцы въ ней показали нѣчто необыкновенное, что теперь огнестрѣльное оружіе въ бою—все и что прежняя тактика устарѣла, *нужна новая*.

Не разъ уже говорено, что при оцѣнкѣ фактовъ военныхъ дѣйствій и въ выводахъ, изъ нихъ дѣлаемыхъ, слѣдовало бы отдавать первенствующее значеніе человѣку, съ хорошими и дурными наклонностями его характера, какъ главному орудію для веденія войны и боя; между тѣмъ, въ большинствѣ случаевъ, на эту сторону дѣла рѣдко обращаютъ вниманіе. Не вдаваясь въ дальнѣйшія разсужденія по этому вопросу, попросимъ желающихъ подробнѣе съ нимъ ознакомиться обратиться къ статьямъ извѣстнаго нашего военнаго писателя, г. Драгомирова, подъ заглавіемъ: «По поводу нѣкоторыхъ сочиненій, вызванныхъ послѣдними кампаніями» (1), въ которыхъ онъ очень вѣрно указалъ, какъ слѣдуетъ относиться къ явленіямъ всякой войны вообще и послѣдней въ особенности.

Мы позволили себѣ сдѣлать упрекъ въ одностороннемъ и узкомъ взглядѣ на военное дѣло большинству писавшихъ о вліяніи войны 1870—1871 годовъ на тактику. Въ доказательство справедливости этого упрека помѣщаемъ здѣсь выводъ другаго автора, Шерфа, о значеніи кавалеріи въ бою при настоящемъ вооруженіи пѣхоты. Шерфъ говоритъ слѣдующее: «Каждаго изслѣдователя по тактикѣ поразитъ на стоящее стремленіе кавалеріи въ дѣйствіяхъ на полѣ сраженія сравняться съ другими родами оружія. На подобное стремленіе можно смотрѣть какъ на слѣдствіе недавно окончившейся кампаніи.

«Хотя новѣйшіе теоретики уже причислили кавалерію къ мертвымъ родамъ оружія и объявили поле битвы для нея недоступнымъ, кавалерія, тѣмъ не менѣе, въ настоящее время, не удовлетворяется ролью «*завѣсы*», которую она такъ хорошо выполнила въ послѣднюю кампанію, а опять стремится къ занятію прежней роли «*клина*» (Keil). Часть вліянія на ходъ боя, которая была отнята у кавалеріи быстрымъ и вѣрнымъ огнемъ скорострѣльнаго оружія, можетъ снова къ ней возвратиться, такъ какъ тотъ же самый огонь, въ свою очередь, роетъ могилу и пѣхотѣ, заставляя эту послѣднюю принимать все болѣе и болѣе растянутый строй, лишая ее этимъ самымъ необходимой связи.

(1) «Военный Сборникъ» 1872 г. № 12-й и 1873 г. №№ 1-й, 3-й и 4-й.

Digitized by Google

«*Возможность быстрыхъ и послѣдовательныхъ ударовъ кавалерійскихъ массъ въ тонкій, разомкнутый строй непріятельской пѣхоты—вотъ та мысль, которую германская кавалерія вынесла изъ послѣдней войны*» (1).

Этотъ взглядъ Шерфа на будущую роль кавалеріи въ бою, до нѣкоторой степени, насъ удивляетъ, потому что большинство новыхъ изслѣдователей по тактикѣ той же категоріи, къ которой принадлежитъ Шерфъ, единогласно утверждаютъ, что кавалерію въ настоящихъ сраженіяхъ можно бросать въ атаку, обрекая ее на жертву, для остановки слишкомъ сильнаго натиска противника на свою пѣхоту, и тѣмъ дать время разстроеннымъ частямъ оправиться и придти въ порядокъ; внѣ этого, они не признаютъ возможности извлечь пользу изъ атакъ кавалеріи въ бою, кромѣ незначительныхъ, частныхъ успѣховъ самыми малыми частями. Затѣмъ, они предоставляютъ кавалеріи широкое поприще въ сторожевой и развѣдывательной службахъ, т. е. въ роли завѣсы. Богуславскій доходитъ даже до такого поклоненія силѣ огнестрѣльнаго оружія, что отнимаетъ у кавалеріи возможность вполнѣ удачнаго преслѣдованія (2), забывая, вѣроятно, примѣръ барабанщиковъ, посаженныхъ Блюхеромъ на коней для преслѣдованія французовъ послѣ Ватерлоо. Авторъ упускаетъ изъ вида именно то важное условіе, что при преслѣдованіи не оружіе играетъ роль, а нравственное состояніе сторонъ: упадокъ духа разбитой арміи и сознаніе побѣдителемъ своей силы; что весь успѣхъ преслѣдованія заключается въ томъ, чтобы не дать врагу опомниться, вздохнуть свободно, собраться съ силами, словомъ, довести его до полнѣйшаго разстройства. Достичь же этого можно только при помощи рода войска, способнаго быстро двигаться, т. е. кавалеріи. Слова нѣтъ, совершенство современнаго оружія дастъ возможность отступающимъ войскамъ положить нѣсколько сотъ лишнихъ всадниковъ изъ числа преслѣдующихъ; но и въ былыя времена армія, принужденная къ отступленію, пыталась сопротивляться по частямъ, такъ какъ чувство самосохраненія вынуждало ее къ этому; въ концѣ же концевъ, она бросала оружіе и бѣжала. Тоже повторится и теперь. Войска, на-

(1) «Изслѣдованія о тактикѣ пѣхоты» (извлеченіе изъ труда г. Шерфа: «Studien zur neuen Infanterie-Taktik»); «Воен. Сборн.» 1874 г. № 3, стр. 95 и 96.

(2) «Преслѣдованіе и теперь возлагается на кавалерію съ многочисленною легкою артилеріею, точно также какъ и во времена Наполеона, но и въ этомъ случаѣ успѣхъ кавалеріи только условный, такъ какъ пѣхота, хотя разбитая и разстроенная, все еще въ состояніи оказать ей значительное сопротивленіе». Выводы по тактикѣ Богуславскаго, стр. 99. Хотя въ сдѣланной нами выпискѣ не говорится о причинѣ возможности сопротивленія пѣхоты, но мы напомнимъ читателю, что авторъ дѣлаетъ это заключеніе при разборѣ современнаго характера боя, подъ вліяніемъ новаго оружія.

Digitized by Google

чавшія отступленіе, этимъ самымъ доказываютъ, что теряютъ сознаніе возможности сопротивленія; остается это послѣднее чувство довести въ нихъ до высшаго предѣла, до паническаго страха—тогда разбитая армія побросаетъ усовершенствованное оружіе, какъ не разъ бросала менѣе совершенное и въ бѣгствѣ будетъ искать спасенія отъ преслѣдующей ее кавалеріи.

Затѣмъ, большинство авторовъ, писавшихъ о кавалеріи, утверждаютъ, что потери отъ огня въ настоящее время сдѣлались такъ велики, что кавалерійская атака не можетъ удаться—или кавалерія не выдержитъ пальбы и повернетъ назадъ, или, если и доскачетъ до пѣхоты, то въ такомъ маломъ числѣ, что не въ состояніи будетъ нанести ей вреда; слѣдовательно, не стоитъ приносить такихъ большихъ, не оправдываемыхъ успѣхомъ, жертвъ. Что касается до первой причины неудачи атаки, то она существовала еще и при кремневыхъ ружьяхъ, если въ кавалеріи не было сознанія, что она должна врѣзаться въ ряды пѣхоты во что бы то ни стало; бывали даже примѣры, что кавалерія давала тылъ передъ пѣхотой, держащей ружья у ноги; слѣдовательно, опять таки не пальба играетъ главную роль, а отсутствіе въ войскахъ сознанія въ необходимости побѣдить или умереть. Вторая причина падаетъ сама собой, если сопоставить два странныхъ, совершенно противоположныхъ вывода, дѣлаемыхъ одновременно всѣми поклонниками дѣйствительности новыхъ ружей; именно: пускать кавалерію въ атаку противъ пѣхоты отступающей, до нѣкоторой степени разстроенной и нравственно-потрясенной, стрѣльба которой всегда менѣе удачна,—нельзя, ибо *потери такъ велики, что не выкупаютъ успѣха;* вмѣстѣ съ тѣмъ, бросать массы кавалеріи противъ побѣдоносно наступающей пѣхоты, владѣющей высокимъ нравственнымъ спокойствіемъ, столь необходимымъ для дѣйствительности стрѣльбы—можно; *хотя въ послѣднемъ случаѣ потери будутъ больше, за то выигрывается минута отдыха для своихъ разстроенныхъ пѣхотныхъ частей.* Въ теченіе этой минуты, по мнѣнію противниковъ кавалерійскихъ атакъ, можно на столько привести въ порядокъ свои войска, чтобы снова оказать непріятелю должное сопротивленіе. Мы совершенно раздѣляемъ мнѣніе, что бываютъ обстоятельства, гдѣ нечего задумываться о потерѣ какой нибудь части; лишь бы общее дѣло не было безвозвратно проиграно; но при этомъ позволимъ себѣ высказать, что, *для довершенія успѣха, минута также важна,* даже важнѣе. Всякая атакующая пѣхота, до достиженія цѣли, несетъ большія потери, чѣмъ обороняющаяся, между тѣмъ на практикѣ успѣхъ измѣряется величиною матеріальныхъ потерь; отказываться отъ возможности довершенія полнѣй-

Digitized by Google

шаго разстройства обороняющагося въ нравственномъ отношеніи и въ нанесеніи ему бо́льшаго матеріальнаго вреда болѣе чѣмъ нелогично; наоборотъ, слѣдуетъ все сдѣлать въ этомъ смыслѣ, чтобы принесенныя при атакѣ жертвы не были безполезны. Окончательный нравственный, а вслѣдствіе того и матеріальный успѣхъ достигается то же минутой; оружіе ея—кавалерія, по быстротѣ налета, по неожиданности своего натиска. Спрашивается, есть ли основаніе отказываться отъ употребленія кавалеріи въ одномъ случаѣ—для упроченія успѣха—на основаніи большихъ потерь ея, а въ другомъ, ставить ихъ ни во что, хотя онѣ должны быть и будутъ гораздо значительнѣе.

Г. Шерфъ сталъ выше подобныхъ взглядовъ; онъ не забылъ значенія кавалеріи, какъ оружія минуты, для довершенія успѣха атаки, но и онъ отнесся къ вопросу съ точки зрѣнія поклонниковъ новаго оружія, только съ другой стороны. Успѣхъ кавалерійской атаки онъ признаетъ возможнымъ, но не на основаніи значенія нравственныхъ качествъ кавалеріи, т. е. твердой рѣшимости ея исполнить свой долгъ; онъ основываетъ его на быстротѣ движенія кавалеріи, главнымъ же образомъ, на дѣйствіи ея сомкнутыми массами, противъ которыхъ пѣхотные тонкіе строи, имъ же рекомендуемые, какъ постоянныя, будущія, боевыя формы построенія, не будутъ въ состояніи сопротивляться. По мнѣнію Шерфа, сила огнестрѣльнаго дѣйствія принудила пѣхоту обратиться къ прежнимъ, расплывающимся по фронту строямъ, представляющимъ, по тонкости своей, мало сопротивленія массамъ атакующей кавалеріи. Въ его взглядѣ есть доля правды, относительно свойствъ строевъ, но есть и увлеченіе; авторъ упустилъ изъ вида обстоятельство, что для пѣхоты, кромѣ тонкой, существуетъ другая форма построенія—глубокая; къ послѣдней, безъ сомнѣнія, всѣ снова вернутся, если на практикѣ увидятъ, что колонна, хотя и терпитъ больше отъ огня, но представляетъ лучшее ручательство за конечный успѣхъ боя—какъ вѣрное средство для противодѣйствія кавалеріи, которой Шерфъ стремится возвратить все ея значеніе временъ Фридриха Великаго, т. е. оружія, довершающаго успѣхъ всякой атаки, не исключая и главной, слѣдовательно—рѣшающаго исходъ боя.

Мы охотно соглашаемся съ доводомъ, что роль кавалеріи на полѣ битвы должна остаться тою же, какою она была во времена Фридриха и Наполеона (1), но по другимъ причинамъ; именно: основныя начала теоріи военнаго дѣла положительно утверждаютъ, что кавалерія никогда

(1) Мы здѣсь не входимъ въ подробную оцѣнку мнѣнія Шерфа; вопросъ объ атакахъ кавалеріи предстоитъ еще нашему разсмотрѣнію, при изложеніи общей дѣятельности этого рода оружія въ наше время.

Digitized by Google

не теряла своего значенія въ бою и что никакое усовершенствованное оружіе не можетъ повліять на нее въ этомъ смыслѣ.

Нами представлены противоположныя мнѣнія двухъ писателей, касательно одного только вопроса, изъ числа многихъ затронутыхъ о дѣйствіяхъ войскъ въ бою, оба выведенныя изъ личныхъ боевыхъ опытовъ послѣдней войны; оцѣнка ихъ показала, что и тотъ и другой авторъ строили свои заключенія на ложныхъ основаніяхъ; сопоставляя рядомъ съ ними взглядъ на военное дѣло третьяго писателя, лично также участвовавшаго въ войнѣ 1870—1871 г., г. К. ф.-В. (трудъ котораго не менѣе прочихъ заслуживаетъ довѣрія, потому что въ сочиненіи его «Бой на основаніи теоретическаго изученія и опытовъ войны» встрѣчаются выводы, построенные на основныхъ началахъ военнаго искусства), мы сразу замѣчаемъ противорѣчіе въ заключеніяхъ г. К. ф.-В., относительно рѣшенія разнородныхъ военныхъ вопросовъ, съ предыдущими мнѣніями.

Подобное разнорѣчіе вселяетъ недовѣріе къ выводамъ большинства лицъ, писавшихъ о тактикѣ на основаніи послѣдней войны, поэтому, въ нашемъ изслѣдованіи постараемся дѣлать заключенія о современномъ состояніи тактики исключительно на тѣхъ основаніяхъ, которыя, по нашимъ убѣжденіямъ, всегда въ ней существовали; подтверждать высказываемое нами мнѣніями лицъ, участвовавшихъ въ послѣднихъ войнахъ, будемъ только въ томъ случаѣ, если сдѣланные ими изъ личныхъ опытовъ выводы будутъ вполнѣ согласны съ основными принципами военнаго дѣла.

Теперь приступимъ къ поставленной себѣ задачѣ, начавъ со свойствъ оружія вообще.

## Пѣхота.

Оружіе бываетъ огнестрѣльное, или метательное, и холодное; первое, въ настоящее время, доведено до такого совершенства, благодаря удобству заряжанія, дальности и силѣ пораженія и настильности полета пули, что оно пріобрѣло громадное значеніе въ бою. Однако, главное условіе успѣшнаго дѣйствія изъ него, не смотря на всѣ усовершенствованія, осталось безъ измѣненія; *вѣрность выстрѣла*, какъ и прежде, исключительно зависитъ отъ человѣка и требуетъ полнѣйшаго нравственнаго спокойствія стрѣлка, на какія бы дистанціи онъ ни стрѣлялъ. Близость предмета цѣли, различныя снаровки и приспособленія, чтобы ружье не качалось и чтобы стрѣлокъ ничѣмъ не былъ стѣсненъ, много способствуютъ вѣрности выстрѣла, но, опять-таки, при условіи полнѣйшаго хладнокровія стрѣляющаго; между тѣмъ, можетъ ли кто пору-

Digitized by Google

читься за сохраненіе подобнаго состоянія духа въ людяхъ, въ теченіе всего боя?.

Нѣтъ сомнѣнія, школой мирнаго времени можно достигнуть многаго. Тщательное воспитаніе доводитъ до высокой степени совершенства хорошія нравственныя качества человѣка и до нѣкоторой степени притупляетъ и ослабляетъ вліяніе дурныхъ его наклонностей; правильное обученіе ставитъ людей въ такое положеніе, что они невольнымъ образомъ свыкаются, роднятся съ требованіями боевой дѣятельности во всѣхъ отношеніяхъ; но ничто не можетъ принудить человѣка стать въ условія машины, дѣйствіями которой можно было бы постоянно регулировать, слѣдовательно, не имѣя полной увѣренности, что онъ всегда и во всѣхъ отношеніяхъ будетъ удовлетворять тому идеалу бойца, который мы желали бы имѣть, нельзя дѣлать заключенія изъ данныхъ, подверженныхъ измѣненіямъ. Разъ нельзя достичь постоянно-вѣрной стрѣльбы, нечего и утверждать, что въ теперешнемъ бою огонь все; разъ никто не возмется опровергнуть существованіе громадной доли случайныхъ потерь отъ огнестрѣльнаго пораженія—никто не долженъ дѣлать выводовъ, что огнемъ можно рѣшить бой; гдѣ есть случайность, тамъ не можетъ быть вѣрнаго, рѣшительнаго результата. Отсюда выводимъ, что новое огнестрѣльное оружіе осталось по прежнему оружіемъ нерѣшительнаго періода боя; въ виду же настоящихъ его достоинствъ, оно является большимъ подспорьемъ для подготовки успѣха окончательнаго удара.

Перейдемъ къ холодному оружію.

По мнѣнію сторонниковъ огнестрѣльнаго дѣйствія, сила огня въ современномъ бою такъ велика, что она не допуститъ стороны сойтись до дѣйствія холоднымъ оружіемъ—одна изъ сторонъ отступитъ; спрашивается, чѣмъ кончится бой между двумя противниками, одинаково обладающими стойкостью, энергіей и рѣшимостью исполнить свой долгъ до конца. Неминуемо, онъ дойдетъ до рукопашной схватки, въ которой, кромѣ штыка, сабли, приклада, словомъ холоднаго оружія, другаго средства пораженія быть не можетъ; тутъ некогда думать о стрѣльбѣ, тутъ каждая изъ борющихся сторонъ постарается возможно скорѣе уничтожить врага тѣмъ, что ближе всего подъ рукой. Подобное явленіе есть неизбѣжное слѣдствіе природныхъ качествъ и способностей человѣческаго характера; энергичный человѣкъ, при видѣ постоянныхъ жертвъ, которыя ему приходится приносить для достиженія желаемаго, болѣе и болѣе упорствуетъ въ приведеніи своего желанія въ исполненіе; точно также всякая часть войскъ, обладающая высокимъ нравственнымъ духомъ и энергично веденная, никогда не остановится при видѣ потерь,

Digitized by Google

напротивъ, онѣ увеличатъ въ ней желаніе довершить предпріятіе во чтобы то ни стало и отомстить врагу за понесенныя жертвы; сойдясь же съ противникомъ лицемъ къ лицу, сомнительно, чтобы кто либо промѣнялъ вѣрное средство пораженія—штыкъ, или саблю, на невѣрное—пулю. Надежда, что достоинства нынѣшняго огнестрѣльнаго оружія заставятъ атакующую часть прибѣгнуть къ стрѣльбѣ, чтобы вынудить противника очистить позицію, не осуществима, потому еще, что обороняющійся владѣетъ тѣмъ же оружіемъ; и притомъ выгоды спокойной стрѣльбы на мѣстѣ находятся на его сторонѣ; слѣдовательно, атакующій поневолѣ вынужденъ будетъ употребить холодное оружіе, безъ котораго достигнуть рѣшительнаго результата ему невозможно. По нашему убѣжденію, отрицаніе значенія холоднаго оружія въ бою есть первый шагъ къ отрицанію необходимости въ войскахъ рѣшимости и энергіи въ выполненіи возложенныхъ на нихъ предпріятій. Таковы главныя условія дѣйствія холоднымъ оружіемъ, основанныя на свойствахъ его и на природныхъ наклонностяхъ людей, приводящія насъ къ убѣжденію, что безъ него въ бою обойтись нельзя.

Примѣры изъ исторіи войны 1870—1871 годовъ вполнѣ подтверждаютъ фактъ, что потери не остановятъ части, рѣшившейся овладѣть указаннымъ ей пунктомъ. Возьмемъ поведеніе частей V корпуса при веденіи атаки на д. Вёртъ: для достиженія этой цѣли, генералъ фонъ-Кирхбахъ посылалъ свои войска на вѣрную смерть и онѣ шли въ атаку безъ малѣйшаго сомнѣнія, не смотря на огромныя потери; едвали столь превозносимая дисциплина пруссаковъ помогла бы ему прекратить начатое сраженіе, разъ люди, разгорячились бы боемъ; мало того, еслибы, какимъ-нибудь образомъ, онъ и достигъ этого, то подорвалъ бы въ своемъ корпусѣ нравственный духъ, сознаніе необходимости идти на врага,—даромъ понесенныя жертвы отбили бы въ солдатахъ охоту къ новымъ потерямъ, въ виду ихъ безполезности. Не то же ли явленіе мы видимъ при повторенной атакѣ Роте-Берга, въ Форбахскомъ сраженіи частями VII, VIII и III корпусовъ; поведеніе гвардіи при Гравелотѣ не есть ли разительное подтвержденіе значенія человѣка въ бою, а не оружія. Гвардейскій корпусъ, во время двукратнаго наступленія на С.-Прива, потерялъ около 8,000 человѣкъ (1), т. е. третьяго человѣка; эти потери не устрашили его,—онъ вторично пошелъ въ атаку послѣ первой неудачи и, штурмуя д. С.-Прива, конечно, не останавливался для пораженія врага огнемъ, а дѣйствовалъ штыкомъ, т. е. холоднымъ оружіемъ.

(1) Баронъ Зедделеръ: «Пѣхота, артилерія и кавалерія въ бою и внѣ боя», «Военный Сборникъ» 1872 г., № 7, стр. 39.

Digitized by Google

Изъ вышеизложеннаго приходимъ къ заключенію, что старанія лицъ, усиливающихся доказать, что въ теперешнемъ бою штыкъ и сабля какъ бы не существуютъ, довольно странны; потому что нѣтъ основанія кому-либо добровольно отказываться отъ употребленія всѣхъ имѣющихся средствъ для достиженія цѣли; не раціональнѣе ли бы было придти къ выводу, что, при совершенствѣ теперешняго огнестрѣльнаго дѣйствія, успѣхъ возможенъ при полномъ сочетаніи огня и удара холоднымъ оружіемъ, затѣмъ, на основаніи подобнаго правильнаго взгляда на дѣло, оцѣнить достоинство существующихъ формъ для боя и возможность употребленія родовъ войскъ (1).

Удостовѣреніе большинства писателей, участниковъ войны 1870—1871 годовъ, что штыковый бой въ дѣйствительности весьма рѣдко употреблялся, служитъ, тѣмъ не менѣе, подтвержденіемъ нашихъ взглядовъ на значеніе холоднаго оружія въ бою; если случалось, что одна изъ сторонъ не принимала атаки, то, по всей вѣроятности, она сознавала нравственное превосходство противника и очищала позицію, безъ рѣшительнаго сопротивленія. Подобное, часто повторяющееся, явленіе у французовъ объясняется отчасти вселившимся въ ихъ арміи ложнымъ убѣжденіемъ въ превосходствѣ обороны надъ атакой, отчасти вліяніемъ образа дѣйствія французскихъ начальниковъ, избѣгавшихъ, въ большинствѣ случаевъ, рѣшительныхъ наступленій, что невольно отразилось и на войскахъ. Однако, въ нѣкоторыхъ частныхъ эпизодахъ боевъ мы встрѣчаемся съ упорнымъ сопротивленіемъ и у нихъ, слѣдовательно— и съ рукопашнымъ боемъ; такъ было въ Вёртскомъ сраженіи, при атакѣ германцами многочисленныхъ деревень и прочихъ мѣстныхъ предметовъ, находившихся на позиціи, занятой Макъ-Магономъ.

Никто изъ послѣдователей новой тактики не отрицаетъ значенія штыка въ бою за мѣстные предметы; вмѣстѣ съ тѣмъ, они же утверждаютъ, что современныя большія сраженія слѣдуетъ разсматривать какъ рядъ отдѣльныхъ, самостоятельныхъ боевъ по участкамъ, веденныхъ за обладаніе этими мѣстными предметами, какъ опорными пунктами на позиціи. Отдѣлять послѣднюю сторону дѣла отъ общаго веденія боя неосновательно; точно также, нѣтъ достаточно вѣской причины признавать значеніе холоднаго оружія въ бою за мѣстные предметы и отвергать его въ общемъ ходѣ дѣла.

Посмотримъ теперь, какое различіе существуетъ въ формахъ нынѣш-

(1) Подобный взглядъ на бой мы встрѣчаемъ у К. ф.-В.; онъ вполнѣ провелъ его черезъ все свое замѣчательное сочиненіе. Шерфъ, хотя и высказываетъ такое же мнѣніе, но какъ-то вскользь и нехотя, потому что, въ душѣ, онъ принадлежитъ къ поклонникамъ огня и тонкихъ, разомкнутыхъ пѣхотныхъ строевъ.

Digitized by Google

няго боеваго расположенія и наполеоновскаго и, вмѣстѣ съ тѣмъ, для болѣе полнаго представленія о постепенномъ развитіи этой стороны дѣла, сообразно тактическимъ требованіямъ, первоначально сдѣлаемъ краткій историческій очеркъ измѣненій въ строѣ, произшедшихъ со временъ Фридриха II, и тѣхъ обстоятельствъ, при которыхъ выработалась новѣйшая тактика.

Линейный боевый порядокъ, въ которомъ внѣшнимъ образомъ выразилось боевое построеніе войскъ Фридриха Великаго, главнымъ образомъ, явился слѣдствіемъ тогдашняго способа комплектованія арміи помощью вербовки. При такомъ способѣ комплектованія, нравственный уровень войска былъ весьма низокъ; вполнѣ довѣриться подобной арміи и предоставить ей полную свободу дѣйствія было невозможно; поневолѣ приходилось держать ее постоянно въ сомкнутомъ строѣ, чтобы сохранить надзоръ и не выпустить ее изъ рукъ въ критическія минуты боя. Между тѣмъ, желаніе извлечь наибольшую пользу изъ огнестрѣльнаго оружія требовало построенія войскъ болѣе широкимъ фронтомъ. Фридрихъ разрѣшилъ задачу соединенія этихъ противоположныхъ условій веденія боя наилучшимъ образомъ — построеніемъ своей арміи въ длинную линію развернутыхъ баталіоновъ, съ весьма малыми интервалами. Невыгоды подобнаго строя, лишеннаго гибкости, способности дѣйствовать на всякаго рода мѣстности, Фридрихъ старался парализовать расположеніемъ его въ извѣстномъ направленіи къ непріятельскому фронту (косвенный порядокъ) и наилучшимъ размѣщеніемъ въ немъ войскъ (употребляя противъ рѣшительнаго пункта атаки лучшую пѣхоту и превосходную свою кавалерію); наконецъ, громадное преимущество надъ его противниками давала ему бо́льшая подвижность его арміи, сравнительно съ непріятельскими.

Боевой порядокъ Фридриха нашелъ себѣ громадное число подражателей, ослѣпленныхъ успѣхами пруссаковъ; но, въ виду того, что система обученія прусскихъ войскъ была основана на самыхъ строгихъ, грубыхъ пріемахъ, она нашла и много противниковъ, которые употребили всѣ усилія, чтобы ниспровергнуть то, что было позаимствовано изъ Пруссіи; подъ вліяніемъ этого антагонизма выработались идеи новой тактики, выразившейся въ прерывчатомъ глубокомъ боевомъ порядкѣ, примѣненіе на дѣлѣ которыхъ осуществилось въ арміяхъ республики, до появленія Наполеона I.

Употребленіе новой тактики, основанной на довѣріи, на болѣе прочной, нравственной связи, требовавшей даже большаго умственнаго развитія, было возможно, потому что внутреннія достоинства войскъ французской республики были подняты призывомъ всего народонаселенія къ

Digitized by Google

участію въ защитѣ отечества противъ многочисленныхъ враговъ. Извѣстно, что изъ числа двигателей человѣческаго сердца и характера, побуждающихъ человѣка къ совершенію подвиговъ и играющихъ сильную роль въ успѣхѣ военныхъ предпріятій, защита родины занимаетъ первое мѣсто; сверхъ того, хотя уровень умственнаго и нравственнаго развитія тогдашней Франціи былъ еще низокъ, однако стремленіе къ возвышенію его, къ увеличенію образованія въ народѣ, было сильно. Въ виду этихъ условій, нація представляла лучшій матеріалъ для войска, чѣмъ тѣ наемники, которыми пополнялись ряды армій остальныхъ европейскихъ государствъ.

Основная идея новой тактики состояла въ томъ, чтобы ограничить злоупотребленіе стрѣльбой и развернутымъ тонкимъ строемъ; успѣхъ полагали въ нанесеніи удара холоднымъ оружіемъ въ сомкнутыхъ колоннахъ. Послѣ долгихъ колебаній выработаны были слѣдующія формы: 1) для огнестрѣльнаго дѣйствія былъ принятъ разсыпной строй; сила огня для подготовки атаки нисколько отъ этого не уменьшилась, за то въ значительной степени увеличилось удобство производства самой стрѣльбы и уменьшилась потеря людей; разсыпанныя части войскъ находили закрытіе въ мѣстности; 2) для производства атакъ принято было построеніе баталіона въ сомкнутомъ строѣ, въ двухвзводныхъ колоннахъ изъ середины; нанесеніе удара колоннами представляло гораздо болѣе шансовъ на успѣхъ въ борьбѣ съ тонкими длинными линіями; 3) для производства батальнаго огня, развернутый строй сохраненъ въ новой тактикѣ; 4) за боевою линіею признано необходимымъ имѣть общій резервъ; 5) кавалерія стала строиться на высотѣ общаго резерва, а не на флангахъ боевой линіи, чѣмъ пріобрѣтала бо́льшую свободу въ дѣйствіяхъ. Подобное сочетаніе дѣйствій въ бою огнестрѣльнаго и холоднаго оружія, конечно, было самымъ раціональнымъ рѣшеніемъ вопроса о веденіи боя; формы построенія, на основаніи приведенныхъ нами заключеній, дали возможность пользоваться всякаго рода мѣстностью, и этимъ самымъ извлекать изъ нея тѣ выгоды, которыя она могла дать, причемъ общая связь между частями нисколько не терялась; увеличеніе въ глубину боеваго порядка, не говоря объ уменьшеніи потерь, имѣло ту выгоду, что дало ему одинаковую силу сопротивленія со всѣхъ сторонъ — флангъ потерялъ то значеніе, которое онъ имѣетъ при тонкомъ строѣ; введеніе же резерва дало возможность парализировать обходы и всякаго рода случайности.

Наполеонъ I засталъ эти измѣненія уже существовавшими въ войскахъ, но онъ первый извлекъ изъ нихъ сполна всѣ выгоды. Кромѣ того, этотъ геніальный полководецъ показалъ, какъ слѣдуетъ относиться



Digitized by Google

ко всѣмъ военнымъ вопросамъ, разнообразнымъ обстоятельствамъ и обстановкамъ, а потому успѣхи его были блистательны. Не удивительно послѣ того, что всѣ арміи отказались отъ прежней линейной тактики и спѣшили перенять то, что видѣли въ войскахъ Наполеона. Вслѣдствіе этого, ему одному принадлежитъ вся слава переворота, происшедшаго въ способѣ веденія войны и во взглядахъ на военное дѣло вообще, въ началѣ нынѣшняго столѣтія.

Во времена Наполеона, главные строи, употребляемые въ бою, были слѣдующіе: разсыпной — для дѣйствія огнемъ въ подготовительный періодъ боя и во всѣхъ тѣхъ случаяхъ, гдѣ стрѣльба производилась по произвольному выбору стрѣлявшихъ относительно цѣли и скорости выстрѣловъ; развернутый — для залповъ на близкихъ разстояніяхъ, по командѣ; колонна — для производства атаки и для расположенія частей въ общемъ и частныхъ резервахъ. Бой распадался на два періода: 1) подготовка атаки: огнемъ, частными атаками и другими демонстративными дѣйствіями; 2) производство удара холоднымъ оружіемъ, чѣмъ кончалось сраженіе. Преслѣдованіемъ разбитаго непріятеля оставалось только довершить побѣду.

Состояніе огнестрѣльнаго оружія въ періодъ войнъ первой имперіи было еще весьма неудовлетворительно; по этому, къ дѣйствію холоднымъ оружіемъ приходилось прибѣгать гораздо быстрѣе, какъ къ единственному средству скорѣйшаго рѣшенія боя; этимъ объясняется вообще малое развитіе огнестрѣльнаго, т. е. подготовительнаго періода боя и ограниченное употребленіе разсыпнаго строя. Вліяніе огня на сомкнутыя части было не особенно сильно, баталіонъ въ сомкнутой колоннѣ не терпѣлъ значительныхъ потерь; слѣдовательно, не было достаточныхъ причинъ отказываться отъ этой формы строя.

Съ тѣхъ поръ, техника оружія сдѣлала громадные успѣхи; въ настоящее время, артилерія и ручное оружіе доведены до совершенства, относительно мѣткости, дальности и силы пораженія, и удобства дѣйствія ими. Совершенствованіе оружія естественнымъ образомъ вели къ большему развитію подготовительнаго періода боя (по преимуществу огнестрѣльнаго) и разсыпнаго строя — какъ наиболѣе удобнаго для производства стрѣльбы, и вынуждало уменьшать размѣры сомкнутыхъ частей, чтобы избавить войска отъ напрасныхъ потерь; вслѣдствіе этого, появилось расположеніе по-ротно, въ колоннахъ или развернутымъ фронтомъ. Въ тоже время, общая глубина боеваго порядка начала возростать, потому что явилась настоятельная потребность держать какъ частные, такъ и общій резервы на гораздо большихъ разстояніяхъ между собою и отъ линіи огня, чтобы избѣгнуть одновременнаго пораженія тѣхъ и

Digitized by Google

другихъ, вслѣдствіе увеличившейся настильности и дальности выстрѣловъ.

Изъ краткаго очерка видоизмѣненій, которымъ подвергались формы боевыхъ построеній Наполеона I до настоящаго времени, видно, что за весь указанный періодъ нѣтъ существеннаго, рѣзкаго различія какъ въ характерѣ, такъ и внѣшней формѣ употребленія того или другаго строя, сообразно цѣли дѣйствія, поставленной войскамъ въ бою съ тѣмъ, что существовало при Наполеонѣ; слѣдовательно, считаемъ себя въ правѣ сказать, что, въ этомъ отношеніи, наше время есть только продолженіе, развитіе эпохи Наполеона и революціонныхъ войнъ. Остается теперь удостовѣриться: сохранится ли все, оставленное намъ Наполеономъ въ своей силѣ, въ будущемъ, и какого вниманія заслуживаютъ заключенія по этому вопросу большинства изслѣдователей событій 1870—1871 годовъ?

По отзыву участниковъ франко-германской войны, германцы во всѣхъ сраженіяхъ дѣйствовали чрезвычайно густою цѣпью стрѣлковъ, съ линіею небольшихъ частныхъ поддержекъ (взводъ или полувзводъ), расположенныхъ непосредственно за цѣпью, для усиленія ея въ случаѣ нужды и для восполненія случавшихся въ ней прорывовъ; частные резервы находились въ довольно значительномъ разстояніи отъ боевой линіи. Движеніе впередъ, даже при атакѣ, производилось всегда въ разсыпномъ строѣ, по участкамъ, причемъ каждый участокъ цѣпи занималъ указанные ему для овладѣнія пункты, наступая поочередно съ сосѣдними участками. Подобный образъ дѣйствій, и отчасти сравнительно большія потери сомкнутыхъ частей въ бою, послужили основаніемъ для вывода заключенія о необходимости постояннаго производства атакъ въ разсыпномъ строѣ (1). Мы не можемъ, однако, согласиться съ вѣрностью подобнаго заключенія ни въ принципѣ, ни въ практическомъ его примѣненіи, по слѣдующимъ причинамъ:

---

(1) Богуславскій въ своемъ сочиненіи, перечисляя случаи употребленія въ бою сомкнутаго строя, допускаетъ этотъ послѣдній для атаки только въ связи съ разсыпнымъ строемъ, далѣе кончаетъ такъ: «вся же прочая боевая дѣятельность пѣхоты, какъ при атакѣ, такъ и при оборонѣ, требуетъ безспорно боя разсыпнаго» (стр. 109).

Шерфъ говоритъ слѣдующее: «дѣйствительное вторженіе на непріятельскую позицію... во время войны 1870—1871 гг. всюду и всегда производилось стрѣлковыми цѣпями, за которыми, въ болѣе или менѣе близкомъ разстояніи, слѣдовали сомкнутыя развернутыя линіи, или колонны. Итакъ, одиночный или разсыпной порядокъ фактически сдѣлался единственнымъ строемъ пѣхоты въ бою». «Военный Сборникъ» 1874 г., № 1-й, стр. 80.

Баронъ Зедделеръ «Пѣхота, артилерія и кавалерія въ бою и внѣ боя». «Военный Сборникъ» 1872 г., № 7-й, стр. 49 и 50.

Digitized by Google

Колонна, для производства удара, имѣетъ преимущество передъ всякимъ другимъ строемъ потому, что по своей плотности, удобоуправляемости и подвижности достигаетъ болѣе рѣшительныхъ результатовъ; необходимость извѣстнаго протяженія не только по фронту, но и въ глубину, основана на чувствѣ взаимной поддержки, заставляющей людей смѣлѣе и дружнѣе дѣйствовать, когда каждый сознаетъ, что у него есть помощь и позади, и по сторонамъ. Подобное построеніе, вмѣстѣ съ тѣмъ, есть наиболѣе подходящее для того, чтобы, по возможности, вся часть видѣла своего начальника, волѣ котораго должна безпрекословно повиноваться. Вопросъ этотъ весьма важенъ; необходимо признать, что не всякій пойдетъ твердо и добровольно на вѣрную смерть, не смотря на полнѣйшую готовность исполнить свой долгъ; въ подобныхъ случаяхъ, проявленіе рѣшимости одного лица, т. е. начальника части, выраженное личнымъ примѣромъ, энергичной командой, вселяетъ въ подчиненныхъ недостающую бодрость и заставляетъ исполнять свое дѣло; развернутый фронтъ и разсыпной строй, въ особенности, менѣе отвѣчаютъ послѣдней цѣли; колонны въ этомъ отношеніи представляютъ рѣшительное преимущество передъ тонкими длинными линіями. Далѣе: при движеніи сомкнутыхъ частей въ атаку, цѣпь ихъ сопровождаетъ и одновременно съ ними бросается на атакуемый пунктъ; невольное сознаніе въ силѣ удара отъ плотнаго соединенія людей между собою, нужда во взаимной поддержкѣ приводитъ къ тому, что разсыпанные люди, передъ тѣмъ какъ броситься на противника, всегда сбираются въ нѣсколько отдѣльныхъ группъ, или кучекъ (въ сущности — тѣ же колонны); мало того, эти маленькія колонны всегда стремятся къ одному пункту; прибавимъ даже, что смѣлость ихъ движенія впередъ происходитъ отъ того, что онѣ видятъ рядомъ съ собой стройно и твердо наступающую сомкнутую часть. Достовѣрность подобнаго явленія подтверждается практикою; оно вызывается внутреннею стороною человѣка, всегда играющею важную роль въ бою. Въ виду этого, едва ли можно согласиться съ увѣреніями, что атаки будутъ всегда производиться цѣпью; напротивъ, лично у насъ слагается убѣжденіе, что дѣйствія колоннами никогда не потеряютъ своего значенія, и что ударъ будетъ производиться въ плотныхъ массахъ, а отнюдь не въ разсыпную, тѣмъ болѣе по одиночкѣ.

Не менѣе важныя причины необходимости сомкнутаго строя, и преимущественно колоннъ для производства удара представляютъ два слѣдующихъ обстоятельства: 1) при наступленіи, самый трудный періодъ времени тотъ, пока часть находится въ движеніи, до той минуты, когда ей приходится броситься на врага; хотя успѣхъ наступленія основанъ,

Digitized by Google

главнымъ образомъ, на нравственномъ достоинствѣ атакующей части, но внѣшняя форма не мало этому помогаетъ; сознаніе солдата, что онъ не имѣетъ права оставить сомкнутаго фронта и привычка плотно держаться къ локтю товарища, пріобрѣтенная въ упражненіяхъ мирнаго времени, невольнымъ образомъ заставляютъ его идти впередъ и не позволяютъ ему оставлять ряды; 2) критической моментъ всякой атаки тотъ, который непосредственно слѣдуетъ за производствомъ удара; возстановленіе порядка въ эту минуту есть вопросъ первостепенной важности; полагаемъ, что часть войскъ, атаковавшая въ сомкнутомъ строю, наиболѣе способна это выполнить. Сила привычки велика не только въ длинные, но и въ короткіе промежутки времени; приказаніе начальника сбираться скорѣе будетъ исполнено тѣми людьми, которые, по условіямъ всякаго сомкнутаго строя, почти не выходили изъ его рукъ, чѣмъ тѣми, которые находились въ цѣпи, слѣдовательно, пріобрѣли нѣкоторую свободу въ дѣйствіяхъ, не будучи стѣсняемы ни формой построенія, ни командой.

Примѣры сраженій франко-германской войны едва ли могутъ служить основаніемъ для вышеуказаннаго вывода, потому что, въ большинствѣ случаевъ, французы не принимали атакъ холоднымъ оружіемъ и отступали; при такихъ условіяхъ вторженіе германскихъ войскъ въ разсыпномъ строѣ на оставленную непріятелемъ позицію было весьма вѣроятно; однако, подобный способъ дѣйствія ближе всего подходилъ къ наступленію съ пальбой, но не къ упорно-веденной атакѣ. Въ тѣхъ рѣдкихъ случаяхъ, когда французы измѣняли своей постоянной привычкѣ—отступать, не выжидая атаки, и рѣшались на упорную оборону какого-либо пункта позиціи (защита важнаго мѣстнаго предмета) и когда дѣло доходило до рукопашныхъ схватокъ, невольно является сомнѣніе, чтобы для обороны подобныхъ пунктовъ довольствовались цѣпью стрѣлковъ; равнымъ образомъ невѣроятно, чтобы германцы для атаки ихъ употребляли только разсыпанныя части войскъ; по нашему убѣжденію, какъ съ той, такъ и съ другой стороны, сомкнутыя части принимали живое участіе въ дѣлѣ.

Этимъ ограничиваемъ свои доводы, относительно, неизбѣжнаго существованія колоннъ въ бою, что, само собою, приводитъ къ необходимости пользованія этой формой строя въ сраженіи; но, въ виду потерь, причиняемыхъ новымъ оружіемъ, мы признаемъ, что, въ сферѣ дѣйствія сильнаго огня, употребленіе иныхъ, болѣе крупныхъ сомкнутыхъ строевъ, кромѣ ротныхъ колоннъ, становится едва ли возможнымъ, за исключеніемъ нѣкоторыхъ весьма рѣдкихъ случаевъ. Баталіонъ въ сомкнутой колоннѣ сдѣлался строемъ общаго резерва, походныхъ движеній и

Digitized by Google

парадовъ. Случаи употребленія развернутаго строя остались безъ измѣненія; поэтому распространяться объ этомъ не стоитъ, разъ мы высказались за необходимость существованія колоннъ, какъ боевыхъ формъ построенія.

Заключительный выводъ, къ которому мы приходимъ, слѣдующій: *сила и дѣйствительность пораженія новаго оружія способствовали развитію разсыпнаго строя, но онъ ни чуть не уменьшили значенія колоннъ, которыя навсегда останутся наилучшей формой строя* (съ теоретической же точки зрѣнія единственной) *для нанесенія удара; вліяніе, оказанное новымъ оружіемъ на строй, выразилось лишь въ уменьшеніи размѣровъ колоннъ.*

Сдѣланное заключеніе позволяетъ намъ отвѣтить утвердительно на вопросъ, который мы себѣ поставили, относительно вѣроятности сохраненія въ будущемъ формъ боевыхъ построеній, существующихъ въ настоящее время и ведущихъ свое начало отъ Наполеона I, и революціонныхъ войнъ, равно какъ высказать сомнѣніе въ успѣшномъ исходѣ стремленій нѣкоторыхъ лицъ отыскать для будущихъ войнъ новые способы дѣйствій въ бою.

Дѣйствительность огня скорострѣльнаго оружія, какъ мы только что видѣли, привела къ уменьшенію размѣровъ сомкнутыхъ частей въ бою; баталіонныя колонны примѣнимы въ общемъ резервѣ, въ боевой же части наиболѣе подходящее построеніе будетъ по-ротно: такимъ образомъ, рота сдѣлалась тактическою, вполнѣ самостоятельною единицею (1).

Неопровержимость этого факта вызываетъ необходимость поставить роту въ такія условія, чтобы она дѣйствительно была вполнѣ самостоятельна въ сферѣ своей дѣятельности; разрѣшеніе этого вопроса достигается, какъ намъ кажется, опредѣленіемъ постоянной числительности ея никакъ не менѣе 250 человѣкъ, затѣмъ придачею каждой ротѣ своихъ собственныхъ стрѣлковъ. Пока баталіонъ составлялъ низшую тактическую самостоятельную единицу въ нашей арміи, онъ имѣлъ свою стрѣлковую роту; въ настоящее время, значеніе это перешло къ ротѣ, и ей надо имѣть собственныхъ, отборныхъ стрѣлковъ. Достоинство роты

(1) Хотя войны 1866 и 1870—1871 годовъ окончательно утвердили за ротою подобное значеніе въ бою, тѣмъ не менѣе, таковой взглядъ на нее не новъ; идея самостоятельности ротъ проведена еще въ тактикѣ г. Драгомирова (изд. 1864 г.), хотя и не вполнѣ рѣшительно тамъ выражена; но уже въ 1868 г., состоя въ числѣ слушателей Николаевской академіи генеральнаго штаба, намъ постоянно приходилось слышать отъ профессоровъ военнаго искусства слѣдующее положеніе: «въ наше время рота есть первая тактическая единица въ пѣхотѣ, поэтому ей слѣдуетъ придать все необходимое значеніе въ этомъ смыслѣ». Приведенныя слова довольно ясно указываютъ на тотъ взглядъ, который существовалъ у насъ по этому вопросу до 1870 г.

Digitized by Google

относительно состава людей не измѣнится; въ правильномъ выборѣ стрѣлковъ и подготовкѣ ихъ заинтересованъ всякій ротный командиръ, такъ какъ люди у него останутся; между тѣмъ, можно будетъ разъ навсегда уничтожить постоянное выдѣленіе лучшихъ людей изъ однѣхъ частей въ составъ другихъ. Обучать всѣхъ людей стрѣльбѣ необходимо, но успѣхи въ ней нижнихъ чиновъ не одинаковы; поэтому, положительно слѣдуетъ пользоваться наилучшею стрѣльбою; дѣлать же изъ нея спеціальное занятіе однѣхъ частей войскъ передъ другими, далеко не составляетъ потребности въ военномъ дѣлѣ.

Къ сказанному можно прибавить еще слѣдующее: новое оружіе требуетъ умственнаго развитія пѣхотнаго солдата для сознательнаго и полезнаго употребленія ружья въ бою; есть-ли основаніе выдѣлять изъ одной части въ другую лучшій элементъ людей, въ отношеніи этого развитія, одинаково важнаго въ общемъ ходѣ обученія солдатъ, при нынѣшнихъ короткихъ срокахъ службы? Подобная мѣра непремѣнно поставитъ одну единицу въ худшія условія боевой подготовки передъ другой. Въ строю каждой роты стрѣлки могли бы составить особый, третій взводъ, какъ-то существуетъ у пруссаковъ.

Свойства новаго оружія, вслѣдствіе его усовершенствованія, болѣе отвѣчаютъ оборонительнымъ дѣйствіямъ, такъ что, въ этомъ отношеніи, оборона пріобрѣла нѣкоторый перевѣсъ надъ атакой. Настильность выстрѣла увеличила число случайныхъ пораженій, слѣдовательно, наступающій, какимъ бы образомъ онъ ни двигался впередъ, будетъ нести больше потерь при движеніи, чѣмъ обороняющійся, находящійся на мѣстѣ и притомъ прикрытый. Но въ общемъ ходѣ боя этотъ перевѣсъ обороны надъ атакой исчезаетъ; холодное оружіе по преимуществу на сторонѣ атаки, а передъ этимъ мы пришли къ выводу, что только полное сочетаніе и правильное употребленіе того и другаго оружія служатъ вѣрнѣйшимъ ручательствомъ успѣха предпріятія; слѣдовательно, мы въ правѣ сказать, что наступленіе относительно средствъ пораженія, отнюдь не слабѣе обороны; имѣя же на своей сторонѣ иниціативу дѣйствій, оно всегда сильнѣе послѣдней.

Въ 1866 году, австрійцы, по мнѣнію нѣкоторыхъ, дѣйствовали наступательно, отказавшись отъ постояннаго своего оборонительнаго образа дѣйствій; подобный взглядъ, намъ кажется, не вѣренъ. Наступленіе состоитъ не въ томъ только, чтобы бросаться впередъ безъ подготовки, какъ поступали австрійцы, которые вовсе не пользовались своимъ перевѣсомъ надъ пруссаками въ артилерійскомъ огнѣ (1). Наступательныя

(1) Въ прусскихъ войскахъ третья часть артилеріи была гладко-стѣнная, причемъ общее число орудій было меньше, чѣмъ у австрійцевъ; способъ же дѣй-

Digitized by Google

дѣйствія, въ общемъ ходѣ войны, были на сторонѣ Пруссіи; трудно допустить идею стратегическаго наступленія безъ тактическаго, и въ томъ фактѣ, что прусскія войска, пользуясь превосходствомъ своего ружья, постоянно встрѣчали противника огнемъ и приводили его въ совершенное разстройство, мы видимъ актъ предварительной подготовки успѣха своей собственной атаки, которою всѣ сраженія въ дѣйствительности и кончались.

Придя къ заключенію, что наступленіе, по средствамъ пораженія, ни чуть не ниже обороны, мы признаемъ, однако, фактъ, что производство атаки стало гораздо труднѣе прежняго подъ страшнымъ, опустошительнымъ дѣйствіемъ пѣхотнаго оружія, къ чему можно еще добавить громадность разстояній, на которыя стрѣляетъ нынѣшняя артилерія. Всѣми признано болѣе полезнымъ открывать артилерійскій огонь не далѣе 3,000 шаговъ; тѣмъ не менѣе, возможность удачной стрѣльбы доходитъ до 5,000; слѣдовательно, съ этого разстоянія приходится уже принимать мѣры для обезпеченія успѣха своего предпріятія.

Въ виду того, что сильныя потери въ высшей степени затрудняютъ наступленіе, при выполненіи его должно употребить всѣ усилія, чтобы облегчить задачу тщательной подготовкой момента производства удара; въ рѣшеніи этого вопроса, новыя ружья и орудія могутъ оказать наступающему громадную услугу, но такъ какъ и оборона обладаетъ тѣми же средствами, то ясно, что подготовительный періодъ боя, подъ вліяніемъ оружія, сдѣлался болѣе продолжителенъ сравнительно съ прежнимъ, въ особенности относительно временъ Наполеона I.

Кромѣ огня, для подготовки главной атаки служатъ еще частныя нападенія, демонстраціи, обходы и внезапныя нападенія; не вдаваясь въ оцѣнку свойствъ каждаго изъ нихъ, скажемъ только, что средства эти существовали въ полной силѣ при Наполеонѣ; тоже значеніе сохранили онѣ и теперь; мало того, употребленіе ихъ является болѣе необходимымъ и чаще будетъ встрѣчаться, потому что, при подавляющемъ вліяніи матеріальныхъ потерь на нравственную сторону войскъ, отнюдь не слѣдуетъ отказываться отъ возможности пріобрѣтенія малѣйшаго успѣха, для поддержки духа атакующихъ частей. Само собою разумѣется, что употребленіе указанныхъ средствъ подготовки атаки зависитъ отъ обстановки, степени находчивости начальника въ каждую данную минуту и качествъ войскъ. Общіе отзывы о подготовительномъ періодѣ боя, какъ нельзя болѣе подтверждаютъ нашъ взглядъ на этотъ вопросъ; успѣхъ переходитъ безпрестанно съ одной стороны на другую, при малѣйшей опрометчивости или ошибкѣ; слѣдовательно, остается одно—

---

ствія послѣднихъ, т. е. массированіе артилеріи, стоялъ выше; слѣдовательно, въ общей сложности, прусская артилерія была ниже австрійской.

Digitized by Google

всячески стараться избѣгать возможныхъ ошибокъ, а если это случилось,—не останавливаться ни передъ какими средствами, чтобы немедленно все исправить и вернуть потерянное.

Вотъ все, что мы находимъ нужнымъ сказать о подготовительномъ періодѣ боя. Переходя затѣмъ къ вопросу о производствѣ главной атаки, мы снова встрѣчаемся съ мнѣніями, несогласными съ теоретическими положеніями и едва ли справедливыми на практикѣ.

Теорія рекомендуетъ всегда бить въ самую чувствительную точку расположенія противника; эта точка на всякой позиціи зависитъ отъ условій стратегическихъ и тактическихъ, причемъ первыя важнѣе. Стратегическій ключъ позиціи бываетъ или на флангѣ, или въ центрѣ; можетъ случиться, что тотъ флангъ, на которомъ онъ находится, менѣе всего доступенъ атакѣ или обходу; между тѣмъ, въ виду важности ожидаемаго успѣха, придется направить ударъ именно на этотъ пунктъ, а не на какой другой, для достиженія рѣшительнаго результата. При подобныхъ условіяхъ, нечего будетъ останавливаться передъ способомъ дѣйствія, а вести атаку съ фронта или съ фланга—все равно, лишь бы скорѣе достигнуть цѣли. Изъ всѣхъ направленій для веденія атаки самое трудное и, въ большинствѣ случаевъ, дающее менѣе рѣшительные результаты—фронтальное; ударъ во флангъ выгоднѣе, потому что, кромѣ тактическаго успѣха, онъ даетъ возможность оттѣснить непріятеля или даже совсѣмъ отрѣзать его отъ прямаго пути отступленія. Принуждая противника дѣлать болѣе кружное движеніе для достиженія своей базы (отступленіе Бенедека отъ Ольмюца въ 1866 году), мы выигрываемъ передъ нимъ во времени, а на войнѣ это одно изъ важнѣйшихъ условій успѣха. Одновременная атака на оба фланга представляетъ, слѣдовательно, еще болѣе выгодъ; къ тому же она приближается къ наивыгоднѣйшей формѣ дѣйствій — къ тактическому и стратегическому окруженію непріятеля.

Указанные способы веденія атаки, кромѣ фронтальнаго боя, требуютъ болѣе или менѣе перевѣса въ силахъ надъ противникомъ, конечно, при условіи одинаковаго достоинства войскъ обѣихъ сторонъ; само собою разумѣется, что полное окруженіе возможно только при значительномъ численномъ превосходствѣ одной арміи надъ другой. Численное превосходство не составляетъ, однако, непремѣннаго условія успѣха всякаго предпріятія; на войнѣ все условно, все измѣняемо, кромѣ началъ военнаго искусства: побѣждаетъ тотъ, кто съумѣетъ скорѣе найтись въ данномъ случаѣ и подчинить обстоятельства своей волѣ. Въ 1805 году, французская армія во многихъ отношеніяхъ стояла выше русской, исключая нравственнаго духа войскъ; когда Кутузову пришлось отступать къ Цнайму,

Digitized by Google

положеніе его было на столько критическое, что онъ не нашелъ другаго средства, какъ отрядить князя Багратіона къ Голабрунну и Шенграбену съ приказаніемъ умереть, но помѣшать движенію французовъ на Цнаймъ, куда они, по краткости разстоянія, могли прибыть ранѣе русскихъ. Багратіонъ былъ атакованъ со всѣхъ сторонъ, т. е. тактически окруженъ; не смотря на то, исполняя приказаніе, онъ цѣлый день боролся съ успѣхомъ противъ далеко превосходнаго числомъ непріятеля, вечеромъ же пробился черезъ непріятельскія войска и присоединился къ Кутузову, считавшему отрядъ Багратіона уничтоженнымъ. Нравственное достоинство войскъ Багратіона помогло ему блистательно исполнить порученіе и избѣгнуть плѣна, чѣмъ, въ большинствѣ случаевъ, кончаются окруженія.

Этотъ же примѣръ служитъ рельефнымъ доказательствомъ значенія обстановки на войнѣ, принимая это слово въ самомъ широкомъ смыслѣ; подобнаго рода факты, гдѣ дѣйствительность далеко не сходится съ соображеніями, съ разсчетомъ, сплошь и рядомъ встрѣчаются на страницахъ военной исторіи; послѣ этого, стремленія нѣкоторыхъ лицъ подвести условія веденія боя подъ опредѣленныя правила кажутся довольно рискованными; фактъ этотъ представляется не въ первый разъ и, къ сожалѣнію, повторяется снова, послѣ кампаніи 1870—1871 годовъ.

Мы сейчасъ приступимъ къ разбору указаннаго нами явленія, но, чтобы покончить съ вопросомъ о наивыгоднѣйшемъ направленіи удара, повторимъ старое, но вполнѣ справедливое положеніе: *каждый изъ способовъ дѣйствія въ бою есть наилучшій въ своемъ мѣстѣ и при своей обстановкѣ*. Оцѣнка отзывовъ объ этомъ предметѣ новѣйшихъ изслѣдователей убѣдитъ насъ, что это положеніе сохранитъ всю свою силу и въ будущемъ.

*Атака во флангъ, и притомъ съ охватомъ, есть единственный путь къ побѣдѣ; другихъ способовъ нанесенія удара при настоящемъ состояніи оружія нѣтъ, даже быть не можетъ.* Таковъ общій выводъ большинства писателей, разбиравшихъ военныя дѣйствія послѣднихъ кампаній. Заключеніе это, принадлежащее по преимуществу германцамъ (1), имѣетъ нѣкоторый поводъ къ существованію, тѣмъ не менѣе, оно болѣе чѣмъ ошибочно, что́ мы постараемся доказать въ своемъ мѣстѣ; сначала же прослѣдимъ историческій ходъ развитія подобнаго положенія.

Первый поводъ къ вышеизложенному выводу дала кёнигсгрецкая

(1) Самообольщеніе германскихъ авторовъ дошло до того, что нѣкоторые прямо высказываютъ, будто пруссаки открыли указанный способъ дѣйствія въ бою, забывая примѣры великихъ полководцевъ..

Digitized by Google

битва, гдѣ побѣда была одержана атакою на оба фланга, хотя численное превосходство пруссаковъ было весьма незначительно. Фактъ этотъ шелъ прямо въ разрѣзъ съ тактическими положеніями, что охватъ обоихъ флангобъ возможенъ лишь при значительномъ превосходствѣ силъ надъ противникомъ; однако, противорѣчіе это только кажущееся.

Подъ выраженіемъ «превосходство силъ» теорія подразумѣваетъ соединеніе всевозможныхъ средствъ для выполненія предпріятія, т. е. числа войскъ и ихъ качествъ, образа дѣйствій, условій мѣстности и т. п. Съ этой точки зрѣнія, разборъ кёнигсгрецкаго сраженія приводитъ къ убѣжденію, что пруссаки имѣли значительный перевѣсъ надъ австрійцами; оцѣнка фактовъ вполнѣ подтвердитъ наше заключеніе.

1) Австрійская армія была расположена слишкомъ тѣсно и не могла правильно развернуть свои сили, что до нѣкоторой степени парализовало ея дѣйствія и вело къ безпорядку и къ большимъ потерямъ. Послѣднее обстоятельство подрывало нравственное состояніе войскъ, ослабленное предшествовавшими пораженіями, нерѣшительностью и упадкомъ духа главнокомандующаго.

2) Позиція была занята неудовлетворительно. Главныя ошибки состояли въ слѣдующемъ: а) протекавшая передъ центромъ р. Быстрица, съ имѣющимися по ея берегамъ деревнями, была слабо занята, хотя представляла превосходную передовую позицію противъ I прусской арміи и отчасти эльбской. Переходъ черезъ рѣку, подъ выстрѣлами противника, былъ труденъ для пруссаковъ, въ смыслѣ потерь, но былъ исполненъ почти безъ боя; обстоятельства могли принять иной оборотъ, если бы арміи Фридриха-Карла пришлось съ бою овладѣвать переправами черезъ рѣку и затѣмъ съ новыми усиліями утверждаться на другомъ ея берегу. Благодаря упорному сопротивленію австрійцевъ, I армія была въ весьма незавидномъ положеніи въ минуту приближенія передовыхъ войскъ кронъ-принца; чего же слѣдовало ожидать, если бы австрійцы правильно воспользовались всѣми выгодами своей позиціи? б) Правый флангъ австрійской арміи занималъ пространство отъ дд. Липа и Хлумъ на Неделиштъ до Эльбы; оно обстрѣливалось съ командующихъ Масловедскихъ и Горженьовесскихъ высотъ, находившихся впереди и очень недалеко отъ фронта австрійцевъ; занятіе этихъ высотъ было необходимо съ тактической точки зрѣнія, оно позволило бы развернуть силы арміи, увеличило бы внутреннее пространство позиціи; въ стратегическомъ отношеніи, лучше обезпечивало возможность отступленія въ случаѣ неудачи. Въ дѣйствительности, армія кронъ-принца почти съ перваго же натиска овладѣла переправами черезъ р. Эльбу за правымъ флангомъ позиціи.

Digitized by Google

3) Распоряженія Бенедека во время боя ниже всякой критики; начиная съ того, что онъ не съумѣлъ своевременно заставить своихъ подчиненныхъ выполнить данную имъ диспозицію; когда же обстоятельства на столько измѣнились, что о возвращеніи къ первоначальному расположенію войскъ нечего было и думать, онъ принудилъ корпусныхъ командировъ исполнить свою волю, вопреки обстановкѣ и ихъ основательнымъ представленіямъ (1). Такимъ образомъ, разстроенные боемъ въ Масловедскомъ лѣсу II и IV корпуса, отступая на оставленную ими позицію, во время движенія, были неожиданно атакованы II прусской арміей. Возникшій отъ этого въ обоихъ корпусахъ безпорядокъ дошелъ до крайнихъ предѣловъ, сообщился главному резерву Бенедека (I и IV корпуса) и армія пришла въ полнѣйшее разстройство; результатомъ этого была рѣшительная побѣда пруссаковъ. Гораздо правильнѣе было бы со стороны австрійскаго главнокомандующаго, узнавъ о приближеніи кронъ-принца, двинуть противъ него главный резервъ, оставивъ II и IV корпуса на занятыхъ ими съ боя мѣстахъ.

Если прибавить къ указаннымъ капитальнымъ ошибкамъ способъ веденія боя австрійцами (атака безъ подготовки), то ясно будетъ, на сколько пруссакамъ была облегчена ихъ задача. Бенедекъ, занявъ сильную оборонительную позицію по р. Быстрицѣ и пользуясь удаленіемъ арміи кронъ-принца, долженъ былъ тѣмъ временемъ обрушиться всею массою своихъ силъ на Фридриха-Карла и разбить его до прибытія подкрѣпленій; если же онъ имѣлъ намѣреніе только обороняться, необходимо было воспользоваться всѣми мѣстными выгодами позиціи и существовавшей обстановки.

Совершенно въ иномъ свѣтѣ являются дѣйствія пруссаковъ: Фридрихъ-Карлъ долго велъ самый упорный демонстративный бой, пользуясь всѣмъ—мѣстностью, огнемъ, частными атаками, лишь бы удержать австрійцевъ на позиціи, обратить всѣ ихъ усилія на себя, по возможности, разстроить до прибытія II и эльбской армій и тѣмъ облегчить послѣднимъ выполненіе ихъ задачи. Цѣль была на столько достигнута, что, въ моментъ появленія кронъ-принца на полѣ битвы, всѣ австрійскія войска, кромѣ главнаго резерва, перебывали въ дѣлѣ и значительно разстроились, между тѣмъ, какъ пруссаки располагали четырьмя корпусами свѣжихъ войскъ. Въ результатѣ вышло, что австрійцы потерпѣли страшное пораженіе. Не вдаваясь затѣмъ въ дальнѣйшій разборъ причинъ первой рѣшительной побѣды пруссаковъ, мы должны признать фактъ, что она была выиграна при помощи охвата

(1) «Борьба Австріи противъ Пруссіи и Италіи». Соч. австр. генер. штаба, «Воен. Библ.», т. X, стр. 252, 266 и 267.

Digitized by Google

обоихъ фланговъ противника — наступленіемъ II и эльбской армій отъ Кёнигингофа черезъ Горженьовесь-Неделиштъ и отъ Смидара черезъ Неханецъ-Пржимъ къ Кёнигсгрецу—въ тылъ главной массы войскъ Бенедека.

Переходя затѣмъ къ разсмотрѣнію способа веденія боя въ сраженіяхъ 1870—1871 годовъ до Седана включительно (1), мы встрѣчаемъ *фронтальный бой* въ двухъ сраженіяхъ: при Борни и Марсъ-ла-Турѣ,—нерѣшительныхъ въ тактическомъ отношеніи, блестящихъ побѣдъ съ стратегической точки зрѣнія; обѣ битвы болѣе способствовали седанской катастрофѣ и сдачѣ Меца, чѣмъ вполнѣ методическое гравелотское сраженіе; *прорывъ центра*, съ весьма слабой фланговой атакой въ шпихернскомъ бою (2); *охватъ одного фланга*—въ гравелотскомъ сраженіи; *обоихъ*—въ вёртскомъ; наконецъ, *полнѣйшее окруженіе* французовъ подъ Седаномъ.

Шпихернскій бой розыгрался случайнымъ нападеніемъ 14-й прусской дивизіи на II французскій корпусъ, расположенный на чрезвычайно сильной, тактической, хотя далеко неудовлетворительной въ стратегическомъ значеніи, позиціи. Пруссаки, по обыкновенію, повели одновременную атаку на оба фланга, но безъ успѣха; постепенно прибывавшія небольшими частями подкрѣпленія направлялись въ разныя стороны, смотря по надобности, благодаря чему произошло полнѣйшее смѣшеніе войскъ трехъ корпусовъ (III, VII и VIII); къ довершенію всего, въ теченіе сраженія не было единства въ управленіи,—веденіемъ боя руководили корпусные командиры, поочередно прибывавшіе на поле сраженія и принимавшіе начальство по старшинству чиновъ. Положеніе старшаго начальника было затруднено весьма пересѣченною мѣстностью, не позволявшею обозрѣвать поле битвы.

Около шести часовъ вечера силы сторонъ сравнялись; къ этому времени пруссакамъ удалось завладѣть въ центрѣ Ротебергомъ и нѣкоторыми пунктами въ лѣсу на крайнемъ правомъ флангѣ французской позиціи,

---

(1) Въ войнѣ 1870—1871 г. до Седана военныя дѣйствія велись регулярною французскою арміею; вотъ почему мы ограничиваемъ наше изслѣдованіе этимъ только періодомъ времени.

(2) «Генералъ Фроссаръ мало по малу ввелъ въ бой весь свой корпусъ и всѣ части послѣдняго были заняты весьма серьезно, въ то время когда новымъ прусскимъ подкрѣпленіямъ удалось прорвать средину французской боевой линіи, у Форбахеръ-берга. Вмѣстѣ съ тѣмъ, на лѣвомъ флангѣ, у Форбаха, также появились прусскія войска, угрожая серьезною опасностью сообщеніямъ». Соч. прусс. генер. штаба: «Франко-нѣмецкая война 1870—1871 г.», перев. Риттера и Маслова, вып. III, стр. 252.

«Только послѣдній натискъ на Форбахеръ-бергъ и фланговое дѣйствіе 13-й дивизіи принудили къ отступленію истощеннаго противника...» Тамъ же, стр. 256.

Digitized by Google

всѣ же усилія ихъ на лѣвомъ—противъ деревни Штирингъ-Вендель, были неудачны; французскія войска даже оттѣснили ихъ далеко назадъ противъ тѣхъ пунктовъ, которые они занимали въ началѣ боя. Видя неудачу повторенныхъ атакъ противъ Штирингъ-Венделя, командиръ III корпуса, около шести часовъ вечера (1), рѣшился направить ударъ на Форбахеръ-бергъ (въ центрѣ французской позиціи), успѣху котораго благопріятствовало занятіе пруссаками группы строеній на форбахскомъ шоссе (Баракъ-Мутонъ); рѣшительное наступленіе въ новомъ направленіи было начато около 6½ часовъ и подъ конецъ увѣнчалось полнѣйшимъ успѣхомъ. Хотя къ этому времени совершенно стемнѣло, однако, наступленіе пруссаковъ принудило войска Фроссара очистить Шпихернское плато и начать отступленіе (2). Одновременно съ успѣхомъ главной атаки въ центрѣ, за лѣвымъ флангомъ французскихъ войскъ показался авангардъ 13-й дивизіи германцевъ у Канинхенберга и у Форбаха, встрѣтившій здѣсь самое слабое сопротивленіе, такъ какъ Фросаръ, державшій долгое время у Канинхенберга бригаду Валазе, мало по малу втянулъ ее въ бой у Штирингъ Венделя, оставивъ у себя въ тылу всего два эскадрона драгуновъ и 100 человѣкъ инженеровъ, къ которымъ позднѣе присоединилось человѣкъ 200 пѣхоты. Успѣхъ авангарда 13-й дивизіи ограничился занятіемъ Канинхенберга и обстрѣливаніемъ желѣзной дороги у Форбаха; совершенная темнота остановила дальнѣйшее наступленіе войскъ генерала Гольца (3).

Прибытіе 13-й дивизіи и нѣкоторыхъ отдѣльныхъ частей войскъ III и VIII корпусовъ со стороны Саарбрюкена дало перевѣсъ въ силахъ пруссакамъ; однако, это мало повліяло на веденіе и результатъ шпихернскаго боя; въ дѣйствительности, съ начала сраженія пруссаки были слабѣе, а послѣ четырехъ часовъ силы сторонъ сравнялись. Всѣ ихъ фланговыя атаки, въ сущности, были неудачны, исключая небольшаго, частнаго успѣха на правомъ флангѣ французской позиціи; рѣшительный результатъ былъ достигнутъ направленіемъ главнаго удара на центръ. Справедливо, что къ этому времени всѣ части корпуса Фросара перебывали въ бою, пруссаки же двинули на Форбахеръ-бергъ вновь прибывшія, свѣжія войска, однако, общая числительность сторонъ была одинакова и притомъ позиція была чрезвычайно сильна въ оборонитель-

(1) Соч. прусс. генер. штаба: «Франко-нѣмецкая война 1870—1871 г.», вып. III, стр. 236.

(2) «Франко-нѣмецкая война 1870—1871 г.». соч. прусс. генер. штаба, вып. III, стр. 240—245.

(3) Сила авангарда генерала Гольца доходила до четырехъ баталіоновъ, двухъ эскадроновъ и шести орудій. «Франко-нѣмецкая война 1870—1871 г.». Соч. прусс. генер. штаба, вып. III, стр. 248—250.

Digitized by Google

номъ отношеніи. Войска Гольца повліяли на выборъ пути отступленія французовъ, но на очищеніе позиціи не оказали дѣйствія; авангардъ 13-й дивизіи овладѣлъ Канинхенбергомъ въ то время, когда противникъ началъ отступленіе, такъ что съ тактической точки зрѣнія нельзя придать значеніе этому обходу фланга.

Мы разобрали форбахское сраженіе нѣсколько подробнѣе для доказательства, что атака въ центръ, при равныхъ силахъ, не только возможна по теоріи, но и на практикѣ ведетъ къ побѣдѣ; мы не отрицаемъ факта, что наступленіе 13-й дивизіи, 2—3 часами раньше, могло поставить войска Фросара въ критическое положеніе, однако, въ дѣйствительности этого не было и сраженіе было выиграно занятіемъ важнѣйшаго тактическаго ключа въ центрѣ французской позиціи. Успѣху не помѣшали ни потери (1), ни всѣ выше приведенныя невыгоды боя на сторонѣ германцевъ; слѣдовательно, атака въ центръ приводитъ къ побѣдѣ. Подобный фактъ мы встрѣчаемъ въ той именно кампаніи, которая послужила главною точкою опоры теоріи обходовъ и фланговыхъ атакъ.

Прочія сраженія оставимъ пока въ сторонѣ и ограничимся указаніемъ одного только обстоятельства, опровергающаго, по нашимъ понятіямъ, мнѣніе Шерфа о нерѣшительности результатовъ фронтальныхъ сраженій (2). Полагаемъ, что всякое сраженіе имѣетъ рѣшительныя послѣдствія, если цѣль начатаго боя вполнѣ достигнута; цѣль боя преимущественно ставится стратегическая, хотя успѣхъ ея достигается тактическими дѣйствіями. Съ этой точки зрѣнія, фронтальные бои при Марсъ-ла-Турѣ и Борни были рѣшительными побѣдами германцевъ, не смотря на превосходство силъ французовъ и на форму боя.

Въ другихъ сраженіяхъ фланговыя атаки и обходы дали блистательные результаты; не слѣдуетъ, однако, при этомъ упускать изъ вида численное превосходство германцевъ надъ противникомъ, не считая качества ихъ войскъ и другихъ преимуществъ. Въ подобныхъ условіяхъ, образъ дѣйствія германцевъ совершенно соотвѣтствовалъ обстановкѣ, но выводить постоянное правило изъ той исключительной обстановки, въ которой находились стороны въ 1870 году, нельзя уже потому, что въ будущихъ войнахъ обстоятельства могутъ быть далеко не такъ благопріятны. Всѣ правительства стремятся увеличить свои войска, на сколько того требуетъ состояніе вооруженныхъ силъ другихъ государствъ; слѣ-

(1) Общая потеря пруссаковъ около 4,900 человѣкъ, французовъ 4,100 человѣкъ; вып. III, стр. 253.

(2) «Изслѣдованія о тактикѣ пѣхоты», «Военный Сборникъ» 1874 г., № 10-й, стр. 261—266.

Digitized by Google

довательно, численный перевѣсъ, имѣвшій первостепенное значеніе въ способѣ веденія войны германскихъ генераловъ въ послѣднюю кампанію, исчезнетъ; борьба будетъ рѣшаться исключительно военнымъ искусствомъ, т. е. умѣніемъ быть на рѣшительныхъ пунктахъ сильнѣе противника, при общемъ равенствѣ силъ воюющихъ сторонъ на театрѣ войны.

Теорія охватовъ основана на томъ, что сильнѣйшая числомъ войскъ сторона можетъ, не ослабляя своего фронта, протянуть его за крайнія точки расположенія противника и затѣмъ ударить ему во флангъ или въ тылъ. Парализовать обходы при незначительной разности въ силахъ можно: искуснымъ занятіемъ позиціи, примкнувъ одинъ или оба фланга къ неприступнымъ преградамъ; особымъ расположеніемъ войскъ; но лучше всего переходомъ въ наступленіе противъ обходящаго врага, какъ только достаточно выяснятся его намѣренія. При равенствѣ или даже небольшой разницѣ въ силахъ, стремленіе охватить противника неминуемо ведетъ къ ослабленію своего фронта и преимущественно центра; естественнымъ образомъ, находчивый главнокомандующій противной стороны не упуститъ случая и времени, чтобы воспользоваться подобною обстановкою, и всею массою своихъ силъ обрушиться на ослабленный центръ, прорвавъ который, будетъ бить армію по частямъ.

Резюмируя все сказанное относительно направленія главнаго удара, выводимъ: *въ настоящее время веденіе фронтальной атаки гораздо труднѣе прежняго, но всѣ существовавшіе до 1866 года способы веденія боя сохранились въ полной силѣ и теперь, сохранятся и на будущее время; всѣ они дадутъ рѣшительную побѣду, если будутъ употреблены сообразно съ обстановкою.*

Къ изложенному относительно веденія атаки мы можемъ прибавить, что участники сраженій послѣдней войны совѣтуютъ, по возможности, разомъ направлять къ цѣли всѣ войска, назначенныя для производства главнаго удара, избѣгая оставленія значительнаго резерва, въ надеждѣ на повтореніе удара. Послѣднее обстоятельство становится менѣе и менѣе возможнымъ, вслѣдствіе громадныхъ потерь, которыя несутъ войска при отступленіи, что губительно дѣйствуетъ на ихъ нравственную сторону; въ виду этого, считается необходимымъ: обратить особое вниманіе на подготовку удара всевозможными средствами, исполняя это самымъ тщательнымъ образомъ; рѣшившись же начать атаку, вести ее до конца всѣми назначенными силами, энергически и настойчиво.

Обращая вниманіе каждаго начальника, несущаго отвѣтственность на войнѣ, на послѣднее изложенное нами обстоятельство относительно веденія атаки, мы во всякомъ случаѣ стоимъ за полную свободу дѣйствій и распоряженій въ бою, сообразно обстановкѣ. Трудность производства

Digitized by Google

удара никакъ не исключаетъ возможности его успѣха, поэтому, въ заключеніе всего, мы приведемъ старый, но весьма полезный совѣтъ, высказанный всѣми геніальными полководцами и подтвержденный ихъ образомъ дѣйствій: *самое худшее на войнѣ—это не рѣшаться ни на что.*

Дѣйствіе новаго огнестрѣльнаго оружія не осталось безъ послѣдствій на роль мѣстности въ бою; увеличившіяся потери привели къ естественному желанію воспользоваться ею для уменьшенія приносимыхъ жертвъ, постоянное же колебаніе успѣха боя съ одной стороны на другую увеличило значеніе мѣстныхъ предметовъ, какъ опорныхъ пунктовъ на позиціи, что доказывается тѣмъ особеннымъ ожесточеніемъ, съ которымъ велась борьба за обладаніе ими. Такимъ образомъ, большая пересѣченность мѣстности не только не противорѣчитъ современному веденію боя, но, въ одинаковой степени, приноситъ пользу обѣимъ сторонамъ—и нападающему, и обороняющемуся. Первому она облегчаетъ веденіе атаки, въ смыслѣ лучшаго прикрытія отъ огня; второму — доставляетъ твердые опорные пункты на позиціи, что отчасти уравновѣшиваетъ выгоды иниціативы наступающаго, заставляя его сообразовать свои дѣйствія съ характеромъ окружающей мѣстности.

Подобное условіе пользованія мѣстностью, вмѣстѣ съ прерывчатостью боеваго порядка, чрезвычайно затрудняетъ общее управленіе боемъ; до нѣкоторой степени не только главнокомандующій, но и старшіе частные начальники находятся въ невѣденіи относительно хода боя, въ каждую данную минуту, — по невозможности наблюдать за дѣйствіями войскъ въ боевой линіи; вслѣдствіе этого, они не всегда могутъ принять соотвѣтствующія мѣры для упроченія пріобрѣтеннаго успѣха, или для предупрежденія неожиданной неудачи. Само собою разумѣется, наблюденіе за ходомъ боя облегчается для начальника, по мѣрѣ уменьшенія пространства, занятаго подчиненными ему войсками, но не въ одинаковой степени относительно отдачи и исполненія необходимыхъ распоряженій; поэтому, послѣднее придется возложить на отвѣтственность тѣхъ начальниковъ, которые непосредственно находятся при войскахъ. Отсюда вытекаетъ необходимость извѣстной доли *самостоятельности,* т. е. *иниціативы дѣйствій всѣхъ второстепенныхъ начальниковъ*, до самыхъ младшихъ включительно.

Подъ иниціативой дѣйствій подразумѣвается право всякаго начальника принять извѣстное рѣшеніе и всѣ нужныя мѣры для успѣшнаго его выполненія. Постановка цѣли находится въ зависимости отъ положенія дѣлъ, какъ на мѣстѣ сраженія, такъ и на всемъ театрѣ войны;



Digitized by Google

слѣдовательно, она лежитъ прямо на обязанности главнокомандующаго. Главнокомандующій не въ состояніи лично приводить своей мысли въ исполненіе, онъ съ трудомъ только можетъ слѣдить за осуществленіемъ подробностей своего плана дѣйствій и долженъ для этого искать опору въ ближайшихъ, подчиненныхъ ему, старшихъ начальникахъ; возлагая на нихъ исполненіе своихъ предначертаній, онъ, по необходимости, долженъ имъ сообщить и относительное положеніе дѣлъ, причемъ ему предоставляется право говорить на столько подробно, на сколько того требуютъ обстоятельства. Главнокомандующій не можетъ предвидѣть всѣхъ случайностей, вслѣдствіе чего, предписывая что нибудь къ исполненію, онъ ставитъ только цѣль и приблизительно указываетъ періодъ времени, въ теченіе котораго задача должна быть выполнена, сообразуясь съ обстоятельствами.

Старшіе начальники поступаютъ точно также относительно своихъ подчиненныхъ, которые, въ свою очередь, передаютъ въ низшія инстанціи приказаніе высшей, соблюдая, по возможности, правило: *ставить цѣль дѣйствія, не стѣсняя выбора средствъ для выполненія ея*, и сообщая свѣдѣнія объ общемъ положеніи дѣлъ, на столько, на сколько это можетъ способствовать выполненію порученія и на сколько это можетъ войти въ сферу дѣйствій исполнителя, по степени предоставленной ему власти. Изъ этого мы видимъ, что чѣмъ ниже должность начальника, тѣмъ меньшую долю свѣдѣній и иниціативы дѣйствій онъ долженъ имѣть.

Иниціатива дѣйствій можетъ проявиться при рѣшеніи какъ стратегическихъ, такъ и тактическихъ вопросовъ. Вся она, въ полной мѣрѣ, сосредоточена въ рукахъ главнокомандующаго. Онъ несетъ отвѣтственность за веденіе войны; онъ составляетъ планъ кампаніи и его выполняетъ; онъ, во всякое время, долженъ имѣть, по возможности, точныя свѣдѣнія о всемъ, что дѣлается на театрѣ войны; ему же предоставляется полная свобода въ распоряженіяхъ и сношеніяхъ со своими подчиненными касательно хода военныхъ дѣйствій. Степень самостоятельности и нераздѣльно съ нею знакомство съ положеніемъ дѣлъ остальныхъ начальниковъ различны, въ зависимости отъ занимаемыхъ ими должностей. Стратегическая сторона дѣла, т. е. все, касающееся до веденія войны, должна быть сообщаема всѣмъ старшимъ начальникамъ до дивизіонныхъ включительно, равно какъ и начальникамъ отдѣльныхъ отрядовъ, имѣющихъ самостоятельныя порученія, хотя бы число подчиненныхъ имъ войскъ было менѣе дивизіи; иниціатива же въ тактическихъ дѣйствіяхъ должна быть предоставлена всѣмъ начальникамъ, до самыхъ младшихъ включительно, соотвѣтственно важности предпріятія

Digitized by Google

которое они могутъ выполнить съ подчиненными имъ войсками. Рѣшеніе послѣдняго вопроса въ положительномъ смыслѣ является настоятельною потребностью, въ виду всего нами сказаннаго о трудности веденія современнаго боя.

Бываютъ обстоятельства, гдѣ весь разсчетъ дальнѣйшихъ дѣйствій основывается на удачѣ извѣстнаго предпріятія; въ такомъ случаѣ, начальникъ, отдающій въ этомъ смыслѣ приказаніе, не только ставитъ цѣль, но, по возможности, обусловливаетъ даже ея исполненіе относительно времени, мѣста, способа дѣйствій; подобные случаи вызываются именно тою отвѣтственностью, которая лежитъ на главнокомандующемъ и самостоятельно дѣйствующихъ начальникахъ.

Въ кампаніяхъ 1866 и 1870—1871 годовъ частная инициатива начальниковъ у пруссаковъ, затѣмъ у германцевъ, проявилась въ очень высокой степени, въ особенности относительно принципа взаимной поддержки, — въ постоянномъ стремленіи всѣхъ частей на выстрѣлы. Подобное отношеніе къ дѣлу должно войти въ привычку всѣхъ начальниковъ, однако, оно должно быть ограничено разумомъ, такъ какъ никто изъ второстепенныхъ начальниковъ не вправѣ идти противъ указаній главнокомандующаго, *воля котораго — законъ*. Главнокомандующій иногда разсчитываетъ на точное выполненіе отданнаго имъ приказанія; поэтому та часть, на которую оно возложено, услыхавъ выстрѣлы начатаго боя, во время исполненія даннаго ей порученія, прежде чѣмъ поспѣшить въ бой, должна отдать себѣ строгій отчетъ въ положеніи дѣлъ; для чего начальнику ея слѣдуетъ собрать возможно скорѣе свѣдѣнія о ходѣ боя, степени его развитія и значенія, затѣмъ, взвѣсивъ полученныя извѣстія вмѣстѣ съ даннымъ ему приказаніемъ, рѣшиться дѣйствовать такъ или иначе.

Въ послѣдней войнѣ проявленіе самостоятельности частныхъ начальниковъ доходило до злоупотребленій; слова нѣтъ, успѣхъ все оправдываетъ, но самовольныя дѣйствія нельзя признать правильными и заслуживающими поощренія (1). Выраженное нами мнѣніе доказывается боль-

(1) Въ исторіи «Франко-германской войны 1870—1871 г.», составленной прусскимъ генеральнымъ штабомъ, при описаніи сраженій сплошь и рядомъ встрѣчаются подобныя выраженія: «такая-то рота направилась туда-то», или: «ротный командиръ повелъ свою роту въ такомъ направленіи».

Шерфъ въ своемъ сочиненіи говоритъ слѣдующее: «нѣкоторые баталіоны, роты, даже взводы, отдѣлившись совершенно отъ своихъ частей, дѣйствовали по собственному усмотрѣнію, самовольно подкрѣпляли другія части, нападали, обходили, преслѣдовали до тѣхъ поръ, пока окончательно не истощали свои силы и патроны, которые пополнить было невозможно, такъ какъ дѣйствіе происходило совершенно вдали отъ той части, къ которой онѣ принадлежали». «Изслѣдованіе о тактикѣ пѣхоты», «Военный Сборникъ» 1871 г., № 3-й, стр. 71. Хотя при-

Digitized by Google

шимъ числомъ случайныхъ сраженій, хотя выигранныхъ, но благодаря только своевременной поддержкѣ ближайшихъ войскъ, главнымъ же образомъ, несообразности дѣйствій французскихъ генераловъ, напримѣръ: при Марсъ-ла-Турѣ, Борни и Форбахѣ. Чтобы дать точное понятіе о степени самостоятельности и возможности выполненія принципа взаимной поддержки, которыя, на нашъ взглядъ, должны быть оправданы или порицаемы, вслѣдствіе могущихъ быть дурныхъ послѣдствій, мы перейдемъ къ оцѣнкѣ дѣйствительныхъ фактовъ, представляемыхъ военною исторіею. Возьмемъ нѣсколько случайныхъ сраженій войны 1870 года, изъ разбора которыхъ увидимъ, на сколько иниціатива дѣйствій можетъ вести къ хорошимъ или дурнымъ результатамъ, при извѣстной обстановкѣ.

Вечеромъ, 5-го августа, III германская армія дошла передовыми своими корпусами: V— до Прейшдорфа, II баварскимъ — до Лембаха, остальные находились на разстояніи небольшаго перехода позади, частію же вдоль р. Зауера; такимъ образомъ, фронтъ арміи былъ обращенъ на западъ и на югъ къ сторонѣ Гагенау. Въ тотъ же день, I французскій корпусъ Макъ-Магона занялъ позицію у Фрёшвиллера и Эльзасгаузена, прикрывая своимъ расположеніемъ дороги черезъ Рейхсгофенъ въ Бичъ и черезъ Саверискій проходъ въ Вогезахъ и Нанси во внутрь Франціи. Кронъ-принцъ прусскій и маршалъ Макъ-Магонъ сошлись въ намѣреніяхъ атаковать другъ друга 7-го августа, для чего хотѣли воспользоваться 6-мъ числомъ, чтобы притянуть болѣе отдаленные свои корпуса (1). Разстояніе между линіею аванпостовъ обѣихъ армій не превышало трехъ верстъ, а мѣстами было ближе; вслѣдствіе этого, кронъ-принцъ, въ виду могущаго произойти на слѣдующій день нападенія на V корпусъ, съ вечера 5-го августа, отдалъ приказаніе II баварскому — послать одну дивизію по направленію на Нейвиллеръ и Фрёшвиллеръ, для подкрѣпленія генерала фонъ-Кирхбаха, въ случаѣ неожиданной атаки французовъ (2). Стычки между аванпостами, 6-го утромъ, привели къ случайному сраженію, окончившемуся полнѣйшей побѣдой германцевъ. Иниціатива въ принятіи боя принадлежитъ командиру V корпуса, генералу

веденное нами авторъ объясняетъ недостаточною подготовкою прусскихъ войскъ въ мирное время къ маневрированію крупными частями, тѣмъ не менѣе въ продолженіи этой же статьи, въ главѣ II, «Подготовка начальниковъ», Шерфъ особенно налегаетъ на важность точнаго и сознательнаго выполненія отданныхъ приказаній, не вдаваясь ни въ какія самовольныя предпріятія и стараясь всячески укрощать безсознательные порывы. Тамъ же, стр. 83 и 91.

(1) Маршалу Макъ-Магону были подчинены 5-й и 7-й французскіе корпуса, кромѣ 1-го, находившагося подъ его непосреднымъ начальствомъ.

(2) «Франко-германская война 1870—1871 г.», соч. прусс. генер. штаба, перев. Маслова и Риттера, вып. III, стр. 148.

Digitized by Google

Кирхбаху, который первоначально приказалъ было прекратить начатую перестрѣлку, зная намѣреніе кронъ-принца атаковать непріятеля на слѣдующій день; но, пріѣхавъ на поле сраженія и изъ личнаго осмотра убѣдившись, на сколько дѣло подвинулось впередъ, онъ рѣшился продолжать его, такъ какъ прекращеніе боя, послѣ понесенныхъ потерь, было невыгодно и могло дурно повліять на нравственный духъ войскъ; вслѣдствіе этого, онъ далъ знать о своемъ намѣреніи 4-й дивизіи (II баварскаго корпуса), прося содѣйствія, и въ то же время донесъ о своихъ распоряженіяхъ кронъ-принцу. Генералъ Кирхбахъ зналъ, что бой и безъ того входилъ въ предположенія главнокомандующаго; принимая на себя отвѣтственность въ самостоятельномъ рѣшеніи, онъ ничѣмъ не рисковалъ: силы его корпуса и баварской дивизіи простирались до 40,000 человѣкъ, съ которыми онъ могъ, въ случаѣ нужды, долго бороться противъ 50—55,000 французовъ Макъ-Магона; на выстрѣлы онъ ожидалъ прибытія сосѣднихъ войскъ, какъ оно и случилось въ дѣйствительности; слѣдовательно, его дѣйствія должны быть вполнѣ оправданы,— подобная иниціатива всегда поведетъ къ успѣху всякаго предпріятія. Точно также мы понимаемъ дѣйствія прочихъ начальниковъ корпусовъ и дивизій, поспѣшившихъ на выстрѣлы, не ожидая приказаній главнокомандующаго, которыя были ими получены на пути. Всѣ знали, что сраженіе предполагалось на слѣдующій день; но, въ виду того, что обстоятельства могли измѣниться и что въ бою перевѣсъ въ силахъ никогда не лишній, обязанность каждаго была идти на выручку своихъ, что и было превосходно всѣми исполнено: своимъ наступленіемъ прусскіе генералы предупредили намѣренія главнокомандующаго. Благодаря подобной обстановкѣ и правильному къ ней отношенію, случайный бой обратился почти въ преднамѣренное сраженіе, т. е. такое, гдѣ на долю случайностей предоставляется меньшая часть, а большая принадлежитъ разсчету, и въ результатѣ получилось полнѣйшее пораженіе Макъ-Магона.

Въ дѣйствіяхъ французскихъ начальниковъ мы встрѣчаемъ совершенно обратное пониманіе принципа взаимной поддержки: генералъ Фальи, командиръ V корпуса, зналъ о намѣреніи Макъ-Магона наступать 7-го числа; правильная оцѣнка положенія и слышанная канонада 6-го числа должны были его привести къ рѣшенію немедленно поспѣшить со всѣмъ корпусомъ на помощь къ маршалу; между тѣмъ, подъ самымъ пустымъ предлогомъ, онъ остался на мѣстѣ, провелъ цѣлый день съ двумя дивизіями въ полнѣйшемъ бездѣйствіи и только ограничился посылкой къ Вёрту 3-й своей дивизіи, которая на столько медленно двигалась, что едва успѣла прикрыть отступленіе Макъ-Магона (1).

(1) Генералъ Фальи въ своей брошюрѣ: «Opérations et marches du 5 corps,

Digitized by Google

Форбахское сраженіе было начато по иниціативѣ начальника 14-й пѣхотной прусской дивизіи, генерала фонъ-Камеке, атаковавшаго II французскій корпусъ генерала Фроссара. Генералъ фонъ-Камеке двинулся къ Саарбрюкену съ разрѣшенія своего корпуснаго командира, вслѣдствіе посланнаго имъ ошибочнаго донесенія объ отступленіи французовъ; между тѣмъ, ему слѣдовало первоначально освѣдомиться о настоящемъ положеніи дѣлъ и затѣмъ уже просить позволенія идти впередъ, такъ какъ онъ рисковалъ потерпѣть сильное пораженіе (1).

Доказательствомъ невѣрности свѣдѣній, имѣвшихся о непріятелѣ, служитъ разрѣшеніе для наступленія, данное главнокомандующимъ I арміей, генераломъ фонъ-Штейнмецомъ, на основаніи полнѣйшаго убѣжденія въ отступленіи французовъ. Пока разрѣшеніе Штейнмеца шло по назначенію, командиръ VII корпуса, генералъ Цастровъ, получилъ донесенія, пролившія истинный свѣтъ на положеніе дѣлъ, вслѣдствіе чего Цастровымъ были приняты мѣры для скорѣйшей поддержки 14-й дивизіи (2). Генералу фонъ-Камеке помогло еще то счастливое стеченіе обстоятельствъ, что командиры VIII и III германскихъ корпусовъ сошлись съ нимъ въ намѣреніи занять Саарбрюкенъ и сдѣлали нужныя для этого распоряженія о наступленіи своихъ войскъ; хотя они были предупреж-

jusqu'au 31 Août» старается оправдать свои дѣйствія тѣмъ, что не получалъ положительныхъ приказаній отъ маршала Макъ-Магона о присоединеніи къ нему и необходимостью прикрывать желѣзную дорогу изъ Рейхсгофена на Бичъ въ Сааргемюнъ; между тѣмъ (на стр. 12), онъ упоминаетъ о письмѣ маршала Макъ-Магона, полученномъ 5-го августа, которое оканчивалось приказаніемъ: *выслать возможно скорѣе дивизію въ Филипсбургъ и держать прочія войска въ готовности къ немедленному выступленію*. Генералъ Фальи имѣлъ въ своемъ распоряженіи желѣзную дорогу; пользуясь ею, онъ могъ до нѣкоторой степени облегчить и ускорить прибытіе одной дивизіи, съ вечера 5-го числа, въ назначенный ей пунктъ; однако, онъ отправилъ ее обыкновеннымъ походнымъ порядкомъ только утромъ 6-го числа. Позднее прибытіе ея къ Вёртскому бою Фальи оправдываетъ тѣмъ, что дивизіи Лепара пришлось въ этотъ день сдѣлать 35 километровъ (32 версты) до Нидерброннa (стр. 13), (по картѣ Реймана отъ Бича до Фрёшвиллера около 22 верстъ); съ остальными же войсками онъ простоялъ до вечера 6-го въ Бичѣ. Прикрытіе желѣзнаго пути было недостаточно уважительной причиной для подобнаго бездѣйствія, потому что, въ ночь съ 6-го на 7-е, онъ вынужденъ былъ отступить, слѣдовательно, не выполнилъ своей задачи; между тѣмъ, уже съ 5-го августа, утромъ, онъ зналъ, что подчиненъ Макъ-Магону, поэтому долженъ былъ принять всѣ мѣры для содѣйствія цѣлямъ маршала, тѣмъ болѣе получивъ соотвѣтствующее приказаніе.

Г. Вимпфенъ въ своемъ сочиненіи «Sedan» (на стр. 98, 99), разбирая дѣйствія г. Фальи, обвиняетъ его въ недостаточномъ пониманіи обстановки, въ нерѣшительности дѣйствій и въ упущеніи принятія мѣръ, соотвѣтственно обстоятельствамъ.

(1) «Франко-германская война 1870—1871 г.», соч. прусс. генер. штаба, вып. III, стр. 204—205.

(2) «Франко-германская война 1870—1871 годовъ», вып. III, стр. 209.

Digitized by Google

дены въ этомъ намѣреніи 14-й дивизіей, однако, прибытіе частей III и VIII корпусовъ не мало содѣйствовало побѣдѣ; постоянное полученіе подкрѣпленій спасло изнемогшую въ неравной борьбѣ 14-ю дивизію.

Критическое положеніе войскъ фонъ-Камеке видно изъ слѣдующаго: тактическія выгоды позиціи были на сторонѣ французовъ; германскія войска вынуждены были вступать въ бой тотчасъ послѣ переправы черезъ р. Саару; наконецъ, въ теченіе же нѣсколькихъ часовъ силы французовъ были втрое болѣе германскихъ. При подобной обстановкѣ генералу Фроссару слѣдовало бы двинуться со всею массою своихъ силъ противъ 14-й прусской дивизіи, разбить ее до прибытія подкрѣпленій, занять командующія высоты впереди Саарбрюкена и артилерійскимъ огнемъ воспрепятствовать дальнѣйшему дебушированію прусскихъ войскъ; шансы боя долгое время были на сторонѣ французовъ, а успѣхъ имѣлъ бы громадное значеніе, остановивъ на время наступленіе непріятеля, главнымъ же образомъ, возвысивъ духъ французской арміи; къ сожалѣнію, однако, ничего подобнаго не случилось. Генералъ Фроссаръ извиняетъ нерѣшительность своихъ распоряженій по веденію боя незнаніемъ настоящаго положенія дѣлъ, отчасти опасеніемъ быть отрѣзаннымъ отъ пути отступленія — наступленіемъ непріятеля къ Форбаху. Послѣдняя причина имѣетъ нѣкоторое значеніе, но она должна быть поставлена въ вину маршалу Базену, который, какъ главнокомандующій II, III и IV корпусами, не долженъ былъ допускать пораженія части своихъ войскъ, не принявъ должныхъ мѣръ для ея подкрѣпленія; хотя это и было имъ исполнено, но въ такой неопредѣленной формѣ, что три дивизіи собственнаго его корпуса (III), имѣвшія возможность поддержать Фроссара, опоздали на поле сраженія (1). Оправданіе же въ неизвѣстности о намѣреніяхъ и движеніяхъ противника не имѣетъ ни малѣйшаго основанія: обязанность всякаго начальника добиться возможно точныхъ свѣдѣній о противникѣ; если бы генералъ Фроссаръ, съ самаго начала боя, двинулъ всю имѣвшуюся въ его распоряженіи кавалерію на Кл. Росель, къ Фёльклингену, то раньше узналъ бы, что съ этой стороны опасность далеко и тогда могъ бы рѣшительнѣе дѣйствовать противъ германцевъ; онъ этого не сдѣлалъ, слѣдовательно, долженъ нести на себѣ вину своего пораженія.

Обстоятельства рѣшили бой въ пользу германцевъ, тѣмъ не менѣе, какъ мы видимъ, наступленіе Камеке легко могло привести его къ пораженію; слѣдовательно, въ указанномъ случаѣ, иниціатива не можетъ быть выставлена образцомъ самостоятельныхъ дѣйствій: разрѣше-

(1) «Франко-германская война 1870—1871 г.». соч. прусс. генер. штаба, вып. III, стр. 253 и 254.

Digitized by Google

ніе Цастрова и Штейнмеца, данное на основаніи невѣрнаго донесенія, безъ сомнѣнія, послужило бы къ обвиненію генерала Камеке, если бы дѣла приняли другой оборотъ.

Подобное же заключеніе приходится сдѣлать и о самовольной атакѣ генерала Гольца 14-го августа, приведшей къ сраженію при Борни. Отдавая полную похвалу вѣрности его соображеній о необходимости удержать, во что бы то ни стало, французскую армію подъ стѣнами Меца, съ точки зрѣнія несоблюденія имъ дисциплины, слѣдуетъ его осудить, тѣмъ болѣе, какъ лицо, занимавшее постъ бригаднаго начальника. Въ приказаніяхъ главной квартиры и въ особенности генерала Штейнмеца по I арміи, на 14-е число, ясно была указана цѣль дѣйствія войскъ,—оставаться на мѣстахъ и не вступать въ бой, кромѣ опредѣленныхъ случаевъ (1); между тѣмъ, генералъ Гольцъ, по собственной иниціативѣ, атаковалъ французовъ, вопреки отданному приказанію.

Всѣ разбиравшіе военныя событія послѣдней кампаніи единогласно осуждаютъ Базена за принятіе боя при Борни; ему слѣдовало бы пред-

(1) Вотъ что говорится по поводу сего въ соч. прусс. генер. штаба: «Франко-нѣмецкая война 1870—1871 г.», вып. IV, стр. 305 и 311:

«По полученнымъ до сихъ поръ извѣстіямъ, значительные отряды непріятеля сегодня, утромъ, еще держались у Сервиньи и Борни, по сю сторону Меца».

«Его величество повелѣваетъ: I-й арміи завтра, 14-го августа, оставаться на позиціи, на французскомъ Нидѣ и, посредствомъ выдвинутыхъ впередъ авангардовъ, *наблюдать*, отступаетъ-ли непріятель, или переходитъ въ наступленіе. Въ виду возможности послѣдняго, *прежде всего:* отъ II арміи выдвинуть завтра III корпусъ на высоту Паньи, а IX корпусъ — къ Бюши, гдѣ они станутъ на готовѣ въ разстояніи одной мили отъ I арміи, чтобы, въ случаѣ нужды, своевременно принять участіе въ серьезномъ бою подъ Мецомъ. Съ другой стороны, положеніе I арміи даетъ ей возможность воспрепятствовать *всякому движенію непріятеля къ югу* посредствомъ фланговой атаки».

«Остальные корпуса II-й арміи продолжаютъ идти къ переправамъ на Мозелѣ, отъ Понтъ-а-Муссона до Марбаха; X корпусу занять позицію впереди Понтъ-а-Муссона».

«Кавалерія *обѣихъ* армій выдвигается, по *возможности*, *дальше* и тревожитъ непріятеля, въ случаѣ его отступленія по дорогѣ изъ Меца въ Вердюнъ». «Фонъ-Мольтке».

За тѣмъ далѣе:

«Приказаніе, отданное 13-го августа главною квартирою короля, пришло къ главнокомандующему I-й арміи, въ Варизъ, въ ночь на 14-е августа. *Предписанную ему задачу генералъ ф.-Штейнмецъ считалъ чисто оборонительнаго свойства*, исключая того случая, когда непріятель вздумалъ бы двинуться къ югу. Онъ былъ далекъ отъ всякой мысли о томъ, чтобы атаковать съ фронта непріятельскія силы, расположенныя подъ защитою фортовъ. Руководствуясь этою идеею, генералъ отдалъ 14-го числа, въ 2½ часа утра, приказаніе, въ которомъ отдѣльнымъ частямъ I-й арміи *предписывалось оставаться въ этотъ день на своихъ позиціяхъ*. Кромѣ того, 1-й кавалерійской дивизіи сообщено о томъ, что было рѣшено въ главной квартирѣ II-й арміи, и обращено особенное вниманіе генерала ф.-Гартмана на наблюденіе къ сторонѣ Меца».

Digitized by Google

писать III и IV корпусамъ, остававшимся на правомъ берегу Мозеля, отступить подъ прикрытіе фортовъ, и тогда самовольное наступленіе генерала Гольца повело бы къ уничтоженію его авангарда, или обратилось бы въ обыкновенную стычку безъ послѣдствій. Въ случаѣ подобнаго оборота дѣлъ, едва ли кто рѣшился бы оправдывать образъ дѣйствія прусскаго генерала; напротивъ, всѣ осудили бы его за неисполненіе приказанія начальника. Предполагаемый нами оборотъ дѣлъ могъ весьма легко осуществиться, если бы Базенъ имѣлъ твердое намѣреніе отступить на Вердюнъ.

Въ приведенномъ примѣрѣ иниціатива дѣйствій заслуживала бы полнѣйшаго одобренія и могла служить образцомъ значенія самостоятельности частныхъ начальниковъ, если бы въ дѣйствительности не существовало опредѣленныхъ приказаній главной квартиры короля и генерала фонъ-Штейнмеца войскамъ I арміи—оставаться на мѣстахъ.

Этимъ мы покончимъ разборъ дѣйствій *пѣхоты* въ современномъ бою и перейдемъ къ другому роду войска—къ кавалеріи.

**Н. Шеншинъ.**

*(Окончаніе будетъ).*

Digitized by Google

# ЗАДАЧИ КАВАЛЕРІИ ВЪ СОВРЕМЕННЫХЪ ВОЙНАХЪ.

*(Окончаніе)* (1).

## II.

Обратимся теперь къ другому роду дѣятельности кавалеріи—*къ дѣйствіямъ ея въ бою.*

Атаки кавалеріи могутъ происходить въ разныхъ періодахъ боя, начиная со вступительнаго, когда на долю ея выпадаетъ задержаніе наступленія противника, съ цѣлью дать время нашимъ войскамъ занять позицію, и кончая заключительнымъ, т. е. преслѣдованіемъ разбитаго непріятеля или прикрытіемъ отступленія собственныхъ войскъ.

Высланная, для охраненія арміи кавалерія, для задержанія движенія противника, собравшись къ своему резерву, прежде всего, дѣйствіемъ артилеріи постарается заставить его развернуть свои силы. Иногда одного этого времени достаточно, чтобы изготовиться къ бою; если же нужно задержать противника болѣе продолжительное время, то остается или угрожать ему атаками, или же производить ихъ, для достиженія поставленной кавалеріи задачи. Нерѣдко при этомъ разыграется бой съ кавалеріею противника, высылаемою впередъ, для прикрытія выстраивающихся частей или для оттѣсненія нашей кавалеріи. Точно также и наступающій, съ своей стороны, можетъ высланною впередъ кавалеріею замедлить движеніе отступающаго и заставить принять невыгодный для него бой. Отъ обстоятельствъ будетъ зависѣть, принять ли кавалеріи отступающаго этотъ бой или же навести его на боевой порядокъ сзади выстроившихся войскъ. Занявъ же мѣсто въ общемъ боевомъ порядкѣ главныхъ силъ, кавалерія производитъ свои атаки въ благопріятные для того моменты, причемъ форма, въ которой она должна проявить свою дѣятельность, будетъ разниться противъ дѣйствій кавалеріи въ прежнихъ войнахъ.

При настоящемъ дальнемъ и мѣткомъ дѣйствіи артилеріи, значительныя массы кавалеріи, для избѣжанія большихъ потерь, какъ уже выше сказано, не могутъ находиться на высотѣ резерва боеваго порядка, а должны стать на значительномъ отъ него разстояніи. Только кавалерійскія части, приданныя къ пѣхотнымъ дивизіямъ, или такъ-называемая дивизіонная кавалерія, можетъ находится близъ боевыхъ линій: состоя изъ небольшихъ частей, дивизіонная кавалерія, въ большей части случаевъ, можетъ найти укрытіе въ неровностяхъ мѣстности и за

(1) См. «Воен. Сборн.» 1877 г. № 9.

Digitized by Google

разными мѣстными предметами, а находясь въ близкомъ разстояніи отъ мѣста боя, будетъ въ состояніи немедленно воспользоваться случаями для атаки. Такими моментами для атаки дивизіонной кавалеріи будутъ: 1) разстройство непріятельскихъ пѣхотныхъ частей; 2) угроза или атака его цѣпи; при этомъ пѣхоту заставляютъ смыкаться и, подвергая нашему огню, останавливаютъ временно ея наступленіе; 3) отбитіе атаки непріятельскихъ кавалерійскихъ частей на нашу пѣхоту и артилерію; 4) неосторожный выѣздъ непріятельской артилеріи и т. п.

Дивизіонная кавалерія можетъ расположиться или въ составѣ цѣлаго полка, или же по-эскадронно, смотря по закрытію, представляемому мѣстностью, по положенію дивизіи въ общемъ боевомъ порядкѣ арміи и по другимъ обстоятельствамъ. Приданная къ пѣхотѣ для содѣйствія ей, она должна находиться въ полномъ подчиненіи начальника той пѣхотной части, къ которой принадлежитъ, что, однако, не отнимаетъ иниціативу дѣйствій у кавалерійскихъ начальниковъ, которые должны пользоваться минутами для дѣйствія кавалеріи.

Большія же массы кавалеріи, въ родѣ кавалерійскихъ дивизій, не найдутъ на полѣ сраженія такихъ укрытій, которыя дозволили бы расположиться имъ вблизи боевыхъ линій. Для обезпеченія отъ большихъ потерь, наносимыхъ нынѣшнимъ артилерійскимъ огнемъ, имъ необходимо будетъ стать на такомъ разстояніи отъ мѣста боя, чтобы, по возможности, менѣе страдать отъ огня, а именно, за четыре, пять верстъ позади боевыхъ линій, и оттуда выноситься впередъ для производства своихъ ударовъ, въ благопріятные для того моменты. Таковыми могутъ быть: 1) отбитіе непріятельской атаки во флангъ нашего боеваго порядка, если бы таковою онъ думалъ остановить наше наступленіе; 2) предупрежденіе непріятеля на важныхъ мѣстахъ нашей позиціи, если бы имъ угрожала атака, а резервы поспѣть не могутъ; 3) выручка нашей пѣхоты въ критическія минуты; 4) нападенія во флангъ непріятелю для остановки его наступленія, въ случаѣ пріобрѣтенныхъ имъ успѣховъ; 5) общее преслѣдованіе отступающаго послѣ неудачи непріятеля; 6) покровительство нашему отступленію въ виду угрожаемаго натиска противника.

Такимъ образомъ, какъ прежде, такъ и теперь, на долю кавалеріи, въ составѣ крупныхъ частей, выпадаетъ, въ продолженіе хода боя, много случаевъ дѣятельности.

Чтобы атака подобной массы кавалеріи была рѣшительна и полезна, нужно:

1) Чтобы она была произведена въ извѣстный моментъ боя;

2) чтобы кавалерія подошла къ мѣсту атаки еще свѣжею и бодрою, и

Digitized by Google

3) искусное управленіе этою массою.

По дальнему расположенію кавалерійской дивизіи отъ боевыхъ линій, ей нужно не менѣе 20—25 минутъ времени, чтобы появиться тамъ, гдѣ можетъ предстоять въ ней надобность. Ожидать для этого приказанія отъ главнокомандующаго, руководящаго общимъ ходомъ боя, не всегда возможно: пока прибудетъ къ дивизіи посланный съ этимъ приказаніемъ, пока дивизія появится на мѣстѣ боя, пройдетъ столько времени, что обстановка можетъ измѣниться и моментъ для атаки будетъ утерянъ. По этому нужно иногда предоставлять самому начальнику дивизіи выборъ этого момента. Если, однако, онъ будетъ находиться при своей дивизіи, то, на значительномъ разстояніи отъ боевыхъ линій, ему не будетъ видно, что въ нихъ дѣлается. Изъ этого видно, что начальникъ кавалерійской дивизіи долженъ быть на столько впереди, чтобы могъ видѣть ходъ боя, и зная изъ заблаговременнаго сообщенія ему плана намѣренія главнокомандующаго, онъ, уже можетъ, по собственной иниціативѣ, выбрать минуту для атаки. Является вопросъ, какъ устроить передачу приказанія дивизіи такъ, чтобы, съ наименьшею потерею времени, она появилась тамъ, гдѣ въ ней будетъ нужда. Послать приказаніе съ ординарцемъ или съ нарочнымъ потребуетъ, опять-таки, столько времени, что дивизія можетъ запоздать своею атакою; по этому лучшимъ средствомъ будетъ передача приказаній или помощію промежуточныхъ постовъ, поставленныхъ между дивизіею и ея начальникомъ, или, еще лучше, условными знаками отъ одного поста къ другому. Такъ какъ въ отдаваемыхъ приказаніяхъ разнообразія большаго быть не можетъ, то и не должно бы встрѣтиться препятствія къ устройству и дѣйствію подобнаго оптическаго телеграфа, связывающаго дивизію съ ея начальникомъ. По полученіи приказанія, старшій изъ бригадныхъ командировъ ведетъ дивизію къ указанному пункту, гдѣ ее встрѣчаетъ самъ начальникъ дивизіи и объясняетъ цѣль и форму атаки.

Теперь разсмотримъ, въ какой формѣ должно быть произведено движеніе дивизіи и самая атака.

Для того, чтобы лучше укрыться отъ взоровъ и огня противника, кавалерійская дивизія расположится первоначально въ колоннахъ на сближенныхъ интервалахъ. Всего болѣе соотвѣтствуютъ этому или полковыя эскадронныя колонны, или введенная въ нашъ уставъ, въ послѣднее время, резервная колонна. За колоннами, справа или слѣва, существуетъ та выгода, что съ фронта у нихъ цѣлая часть (1-й или 4-й эскадронъ, смотря по тому, построена ли колонна справа или слѣва), готовая броситься въ атаку въ то время, когда полкъ еще не успѣлъ развернуться, тогда какъ въ резервной колоннѣ въ головѣ находятся

Digitized by Google

взводы разныхъ эскадроновъ, не имѣющихъ общаго начальства. Но такъ какъ подобные случаи неожиданной атаки съ фронта, безъ предварительнаго выстраиванія полка, принадлежатъ, если не къ числу невозможностей, то, по крайней мѣрѣ, къ числу рѣдкостей, внезапно же появиться непріятель можетъ преимущественно съ фланга, то гораздо болѣе выгодъ представляетъ резервная колонна, изъ которой можно быстро выстроить фронтъ въ сторону, причемъ въ направленіи новаго фронта будетъ находиться цѣлая часть — эскадронъ, чего не будетъ въ колоннахъ эскадронныхъ справа и слѣва. По этому, для расположенія кавалерійскихъ дивизій въ резервѣ, всего цѣлесообразнѣе будетъ принятая нынѣ въ нашемъ уставѣ резервная колонна. При движеніи дивизіи далѣе, всего удобнѣе для нея будетъ строй по-эскадронно во взводныхъ колоннахъ, переходъ въ который изъ резервныхъ колоннъ легче и скорѣе, чѣмъ изъ полковой эскадронной.

Для перехода въ этотъ новый порядокъ изъ послѣдней пришлось бы сначала развернуть полки, а затѣмъ уже строить эскадроны во взводныя колонны, тогда какъ въ резервной колоннѣ эскадроны уже имѣютъ тотъ строй, въ которомъ должны быть при дальнѣйшемъ движеніи дивизіи, и остается развести ихъ лишь на извѣстные интервалы. Независимо отъ того, что развертываніе полковъ и переходъ во взводныя колонны раскроетъ непріятелю преждевременно наши силы и направленіе атаки, вотъ отношеніе во времени, въ обоихъ случаяхъ: чтобы изъ полковой эскадронной колонны перейти въ линію взводныхъ колоннъ, нужно самому дальнему эскадрону (предполагая развертываніе въ обѣ стороны по второму эскадрону) сдѣлать 210 шаговъ; затѣмъ, для перехода во взводныя колонны 60 шаговъ, итого 270 шаговъ; изъ резервной же колонны (дѣлая размыканіе также по второму эскадрону) нужно дальнему эскадрону сдѣлать лишь 110 шаговъ, т. е. первое построеніе можетъ быть сдѣлано рысью около минуты, а второе—въ треть минуты или въ три раза скорѣе.

Движеніе въ резервной колоннѣ можетъ быть произведено лишь въ раіонѣ, обезпеченномъ отъ дѣйствительнаго артилерійскаго огня непріятеля; затѣмъ, входя въ этотъ послѣдній раіонъ, придется такую большую массу кавалеріи, какъ цѣлая дивизія, разбить на болѣе мелкія части,— колонны же,— удобныя для движенія и менѣе страдающія отъ направленнаго въ нихъ огня. Колонны эти, дозволяющія быстрое выстраиваніе фронта, облегчающія приближеніе къ непріятелю и пользованіе мѣстными укрытіями, будутъ колонны взводныя по-эскадронно, расположенныя сообразно направленію атаки. Подобное движеніе дивизіи, нѣкоторыя части которой во время наступленія могутъ двигаться неза-

Digitized by Google

мѣтно для непріятеля, не дозволитъ ему вывести точное заключеніе о направленіи атаки, потому и будетъ гораздо удобнѣе, чѣмъ движеніе развернутою линіею эскадроновъ, въ которую атакующая кавалерія перейдетъ лишь въ тотъ моментъ, когда начнетъ атаку. Какъ уже сказано, перейти въ этотъ строй удобнѣе и скорѣе изъ колонны резервной, чѣмъ изъ полковой эскадронной.

Такимъ образомъ, въ общемъ боевомъ порядкѣ кавалерійская дивизія станетъ значительно позади въ густыхъ колоннахъ — резервныхъ — въ которыхъ она и начнетъ движеніе впередъ, подъ начальствомъ старшаго бригаднаго командира. Подойдя къ мѣсту, гдѣ находится начальникъ дивизіи, послѣдній встрѣчаетъ ее, передаетъ подчиненнымъ ему бригаднымъ командирамъ данныя, нужныя для предстоящей атаки, перестраиваетъ дивизію въ нѣсколько линій взводныхъ колоннъ по-эскадронно и дальнѣйшее движеніе производитъ сообразно предполагаемой атакѣ. Вторая и третья линіи трогаются тогда, когда первая отойдетъ на извѣстное разстояніе, причемъ третью линію, какъ резервъ дивизіи, лучше всего оставить въ резервныхъ колоннахъ, для огражденія отъ могущихъ быть случайностей. Первая линія, подойдя на извѣстное разстояніе къ непріятелю, развертывается и производитъ атаку.

Является теперь рядъ вопросовъ:

1) Гдѣ долженъ встрѣтить дивизію начальникъ ея? Если онъ поѣдетъ далеко ей на встрѣчу, то упуститъ изъ вида то, что дѣлается впереди, а въ его отсутствіе можетъ измѣниться обстановка, которую онъ, прекративъ временно наблюденіе, не замѣтитъ; если же онъ находился близко къ боевымъ линіямъ и останется на своемъ наблюдательномъ посту, то придется подвести дивизію въ сферу огня непріятеля и подвергнуть ее излишнимъ потерямъ, тогда какъ движеніе впередъ въ разомкнутыхъ колоннахъ причинило бы несравненно менѣе вреда.

2) Въ примѣненіи къ нашей организаціи, какіе полки выгоднѣе послать въ первую и вторую линіи и кого оставить въ резервѣ, принявъ во вниманіе, что казачьи полки имѣютъ шесть сотенъ; остальные же по четыре эскадрона?

3) Когда перейти въ строй для атаки и не нужно ли для этого какого либо нормальнаго строя, годнаго на всѣ случаи вообще?

4) Какъ распредѣлить въ дивизіи начальство надъ ея частями?

5) Такъ какъ послѣ совершившагося столкновенія, кавалерія, даже при успѣхѣ, совершенно разстраивается, то какъ достигнуть возможно скораго приведенія ея въ порядокъ?

6) На какомъ разстояніи двигаться второй линіи отъ первой и въ чемъ будутъ состоять ея дѣйствія?

Digitized by Google

7) Какое назначеніе имѣетъ третья линія и какъ она будетъ дѣйствовать?

Постараемся дать отвѣты на эти вопросы.

1) Начальникъ дивизіи не долженъ терять изъ вида ходъ боя, такъ какъ въ промежутокъ времени, пока подойдетъ дивизія, можетъ быть минетъ уже и необходимость атаки; но, съ другой стороны, находясь близко къ боевымъ линіямъ и ожидая къ этому мѣсту дивизію, начальникъ ея рискуетъ подвергнуть кавалерію большимъ потерямъ. Поэтому, мѣсто, имъ избранное, должно удовлетворять тѣмъ условіямъ, чтобы, имѣя съ него обширный кругозоръ на поле битвы, оно, вмѣстѣ съ тѣмъ, было, по возможности, обезпечено отъ огня непріятеля. Мѣсто это должно быть извѣстно какъ главнокомандующему, такъ и дивизіи; первому, на случай посылки какихъ либо приказаній и скорѣйшаго отысканія начальника дивизіи; второй же, чтобы не терять время на отыскиваніе своего начальника. Всего лучше, если оно будетъ обозначено какимъ либо знакомъ, напримѣръ, флагомъ. Къ этому-то мѣсту дивизія должна подойти въ резервномъ порядкѣ и перестроиться, сообразно полученнымъ отъ начальника дивизіи указаніямъ. Хотя трудно, даже и при такихъ условіяхъ, сберечь дивизію до атаки отъ огня противника, но, имѣя въ виду, что кавалерія движется и что при подвижной цѣли установить вѣрно прицѣлъ сообразно разстоянію до разныхъ точекъ мѣстности будетъ очень трудно, можно предполагать, что только случайные выстрѣлы будутъ попадать и что вслѣдствіе этого большихъ потерь быть не можетъ. Предполагая даже, что разстояніе въ извѣстные моменты опредѣлено вѣрно, все-таки, по неизвѣстности непріятелю скорости алюра, и при переходѣ изъ рыси, собранной въ полную и обратно, выстрѣлы могутъ не попасть, именно благодаря мѣткости современныхъ орудій, очень чувствительныхъ ко всѣмъ неправильностямъ въ опредѣленіи разстоянія до цѣли.

2) Въ виду разнаго состава полковъ нашихъ кавалерійскихъ дивизій (въ казачьемъ полку шесть сотенъ) распредѣленіе полковъ по линіямъ удобнѣе бы было сдѣлать слѣдующимъ образомъ: 1-я линія 1-я бригада (уланскій и драгунскій полки), 2-я линія казачій полкъ, и 3-я линія гусарскій полкъ.

Главная роль при атакѣ выпадаетъ на долю первой линіи: она должна быть достаточно сильна, чтобы, независимо нравственнаго впечатлѣнія, произвести удачный ударъ и въ матеріальномъ отношеніи; она должна стараться охватить фланги непріятеля, слѣдовательно, имѣть возможно длинное протяженіе. Вслѣдствіе этого, менѣе чѣмъ бригаду въ нее посылать нельзя. Въ дивизіяхъ, состоящихъ изъ трехъ бригадъ,

Digitized by Google

каждая въ два полка, задача рѣшалась бы просто—въ каждую линію по бригадѣ,—но въ данномъ случаѣ, при нашей организаціи, это неудобно, потому что при такомъ распредѣленіи мы имѣли бы только двѣ линіи, и самыя линіи были бы неравной силы.

Пославъ первую бригаду въ первую линію, приходится изъ остальной бригады устроить не одну, а двѣ линіи, такъ какъ обойтись безъ третьей линіи или резерва въ кавалерійскомъ бою было бы весьма рискованно. На третьей линіи лежитъ обязанность отражать всякаго рода случайности, принимать на себя отступающія переднія линіи, поддерживать ихъ, въ случаѣ надобности; первая и вторая линіи составляютъ какъ бы одно цѣлое, третья получаетъ уже болѣе самостоятельное значеніе.

Такъ какъ вторая линія имѣетъ цѣлью дать необходимую помощь первой, то для успѣха атаки нужно и вторую линію дѣлать возможно сильнѣе, потому выгоднѣе будетъ назначить въ нее шестисотенный казачій полкъ, оставивъ гусарскій полкъ для общаго резерва.

Иногда въ теченіи боя можетъ къ кавалерійской дивизіи присоединиться и дивизіонная кавалерія, расположенная близъ предстоящей атаки. Полки дивизіонной кавалеріи могутъ быть назначены, въ такомъ случаѣ, или для усиленія второй линіи, или же въ резервъ. Точно также и отъ дивизіи въ шесть полковъ могутъ быть дѣлаемы разныя командировки, такъ что первоначальный составъ дивизіи, въ четыре или шесть полковъ, не всегда выразитъ численную ихъ силу при самой атакѣ, независимо того, что на успѣхъ, кромѣ числа полковъ, будетъ имѣть первостепенное вліяніе и качественный ихъ составъ, а въ особенности рѣшимость, энергія и быстрый взглядъ начальниковъ.

3) Весьма важно опредѣлить: на какомъ разстояніи слѣдуетъ развернуть первую линію. Сдѣлать это слишкомъ рано невыгодно, потому что, вслѣдствіе этого, открываются непріятелю наши намѣренія и длина нашего фронта; еще хуже сдѣлать переходъ этотъ поздно, подвергаясь атакѣ непріятеля во время развертыванія. Нужно моментъ этотъ разсчитать такъ, чтобы пройти все пространство до столкновенія постепенно, усиливая алюръ, и доводя его, въ минуту атаки, до необходимой быстроты, для пріобрѣтенія, такъ сказать, надлежащаго разбѣга, для удара, не теряя сомкнутости. Опредѣлить разстояніе это въ какихъ либо размѣрахъ довольно трудно: оно опредѣлится качествомъ лошадей, соображеніемъ начальника, его глазомѣромъ и навыкомъ. Важно въ мирное время упражнять въ этомъ кавалерію при разныхъ условіяхъ, могущихъ быть въ бою, дѣлая упражненія непремѣнно съ противникомъ.

Относительно нормальнаго боеваго порядка большихъ массъ кавалеріи мнѣнія различны: одни считаютъ полезнымъ существованіе извѣст-

Digitized by Google

наго нормальнаго порядка, въ которомъ кавалерія производила бы свои атаки; другіе же полагаютъ въ этомъ случаѣ предоставить начальникамъ кавалеріи полную свободу; не стѣсняя ихъ ни какою формою. Безъ сомнѣнія, существованіе уставнаго боеваго порядка для кавалеріи значительно бы упростило всѣ распоряженія, дозволяя ограничиться отданіемъ лишь команды, по которой вся масса кавалеріи приняла бы извѣстное расположеніе и двинулась въ атаку, но, по ближайшемъ разсмотрѣніи, убѣдимся, что подобный нормальный видъ построенія большихъ кавалерійскихъ массъ, годный для всѣхъ случаевъ, совершенно невозможенъ.

Главныя условія боеваго построенія кавалеріи слѣдующія: а) значительное протяженіе фронта, дающее возможность охватывать флангъ непріятеля; б) возможность быстраго развертыванія во всѣ стороны, откуда бы непріятель не появился; в) такое положеніе линій, одной относительно другой, чтобы возможна была быстрая поддержка передней; г) чтобы обращеніемъ назадъ линіи, въ случаѣ ея неудачи, не вовлечь въ замѣшательство и безпорядокъ вторую линію, и д) существованіе извѣстной части, на случай непредвидѣнностей.

Первое условіе требуетъ возможно большаго числа эскадроновъ въ первой линіи, не переходя, однако, извѣстнаго предѣла, дѣлающаго управленіе ею однимъ лицомъ невозможнымъ или затруднительнымъ. Начальникъ первой линіи долженъ ее видѣть и руководить ею на всемъ протяженіи; равно всѣ эскадроны первой линіи должны видѣть и его. Это требуетъ длины до 1,000 шаговъ, чему соотвѣтствуетъ расположеніе въ первой линіи одной бригады, не болѣе, подъ начальствомъ своего бригаднаго командира. Первая линія будетъ имѣть развернутый строй, но, вмѣстѣ съ тѣмъ, фланговыя ея части могутъ и должны иногда быть и въ другомъ строѣ. Если есть возможность впереди первой линіи двинуть одинъ или два эскадрона съ фланга, въ особенности когда появленіе ихъ будетъ для непріятеля неожиданно, то понятно, какой эфектъ могутъ произвести эти эскадроны, атакуя непріятеля во флангъ, ранѣе столкновенія съ нашею первою линіею. Фланговыя атаки въ кавалеріи вообще должны считаться правиломъ, какъ дающія наибольшій успѣхъ, но атака во флангъ во время столкновенія невыгодна тѣмъ, что одновременно съ ударомъ на непріятеля она поражаетъ и нашу первую линію, увеличивая въ ней разстройство, что избѣгнется, если атака во флангъ подобной передовой части послѣдуетъ ранѣе удара нашей первой линіи. Обращенные же противъ этой передовой части непріятельскіе эскадроны подставляютъ свой флангъ нашей линіи, слѣдовательно, ставятъ себя въ весьма невыгодное положеніе. Разумѣется, что нѣсколько эскадроновъ, двигающіеся впереди первой линіи, съ цѣлью



Digitized by Google

атаки во флангъ (то что германцы называютъ Offensiveflanken), должны появиться предъ непріятелемъ внезапно, не давъ ему возможности принять съ своей стороны мѣры противъ удара. Многіе военные писатели совѣтуютъ даже всегда подобную форму атаки, съ чѣмъ, однако, безусловно согласиться нельзя, такъ какъ возможность подобной фланговой атаки обусловливается мѣстностью и другими обстоятельствами, измѣняющимися весьма разнообразно. Понятно, что части эти должны двигаться не въ развернутомъ строѣ, а въ колоннахъ на полныхъ дистанціяхъ, дозволяющихъ быстрое выстраиваніе фронта къ сторонѣ непріятеля и скрытіе самаго ихъ движенія. Иногда придется для охраненія собственныхъ фланговъ, при движеніи всѣхъ эскадроновъ первой линіи на одной высотѣ, фланговые эскадроны, въ зависимости отъ мѣстности и другихъ условій обстановки, вести за однимъ или за обоими флангами въ колоннахъ, независимо слѣдующей сзади второй линіи. Иногда же достаточно бываетъ возложить охраненіе фланговъ первой линіи на слѣдующую за нею вторую, выдвигая ее изъ-за фланга первой, на болѣе или менѣе значительное разстояніе. Вторая линія должна идти за первою въ такомъ направленіи, чтобы отброшенные эскадроны первой линіи не смѣшали слѣдующихъ сзади, т. е. не въ затылокъ, а въ сторонѣ отъ первой линіи; но и тутъ могутъ быть разные случаи: если одинъ флангъ прикрытъ уже расположеніемъ въ сосѣдствѣ другихъ войскъ, то незачѣмъ двигать части второй линіи за этимъ флангомъ, а достаточно вести ихъ за однимъ только противоположнымъ флангомъ; если оба фланга равно открыты, но, по мѣстнымъ условіямъ, ожидать на одинъ изъ нихъ атаки большими силами нельзя, то лучше, оставивъ за этимъ флангомъ одинъ или два эскадрона, двигать остальные всѣ за флангомъ, болѣе подверженнымъ атакѣ и, наоборотъ, если обоимъ флангамъ угрожаетъ одинаковая опасность, то сдѣлать части второй линіи по обѣ стороны первой равносильными. Третья линія, или резервъ, также не можетъ имѣть постояннаго мѣста въ общемъ порядкѣ расположенія дивизіи: иногда онъ идетъ за однимъ флангомъ, иногда за срединою, смотря по тому, какъ укажутъ, въ каждомъ особомъ случаѣ, обстановка, мѣстность и проч.

Вообще, порядокъ, въ которомъ кавалерійскія дивизіи двигаются въ атаку, можетъ быть весьма разнообразенъ, и нѣтъ возможности дать въ этомъ отношеніи постоянныя правила. Единственными руководящими указаніями могутъ быть только: охраненіе собственныхъ фланговъ, атака во флангъ непріятеля и поддержаніе первой линіи сзади слѣдующими. Какъ же расположить для этихъ цѣлей части дивизіи—дѣло начальника ея, котораго нормальными построеніями стѣснять не слѣдуетъ. Нужно

Digitized by Google

только, чтобы начальникъ дивизіи, до атаки, могъ бы передать всѣмъ бригаднымъ и полковымъ командирамъ свои виды и намѣренія, а затѣмъ уже дѣло его подчиненныхъ дѣйствовать сообразно съ полученными указаніями. Къ этому заключенію уже и пришли въ большей части европейскихъ армій, отбросивъ нормальные боевые порядки.

4) Въ пѣхотномъ бою, свойство этого рода оружія—упорно отстаивать занятую позицію, затягивать бой,—дозволяетъ и начальнику пѣхотной части постепенно подкрѣплять сражающіяся войска, находящимися сзади, въ частныхъ и общемъ резервахъ, и дѣлать соотвѣтственно этому во время самаго боя необходимыя распоряженія. Въ кавалерійскомъ же бою это невозможно: какъ только отъ начальника дивизіи послѣдовало приказаніе, въ какомъ порядкѣ произвести атаку, всѣ распоряженія переходятъ уже къ начальникамъ линій (бригаднымъ командирамъ): начальникъ первой линіи производитъ атаку, начальникъ второй линіи поддерживаетъ первую или всѣми своими эскадронами, или нѣкоторыми, охраняетъ фланги первой линіи, принимаетъ на себя отступающую первую линію и поддерживаетъ отступленія ея атакою второй линіи. Ожидать какихъ-либо дальнѣйшихъ указаній отъ начальника дивизіи, по скорости, съ которою происходитъ кавалерійскій бой, дѣлается совершенно невозможнымъ. Только направленіе, въ случаѣ надобности, резерва, для поддержанія боя, для принятія отступающихъ, для отраженія непредвидѣнныхъ нападеній, можетъ быть сдѣлано начальникомъ дивизіи, который и долженъ находиться при резервѣ, имѣя его въ полномъ своемъ распоряженіи.

Изъ этого видно, какъ важно, чтобы командиры бригадъ обладали всѣми свойствами отличныхъ кавалерійскихъ начальниковъ, что пріобрѣтается не однимъ изученіемъ устава, но навыкомъ въ соотвѣтствующихъ упражненіяхъ мирнаго времени и особенно въ тщательномъ изученіи исторіи кавалерійскихъ дѣлъ.

Изобразить на мирныхъ ученьяхъ и маневрахъ точнымъ образомъ картину кавалерійскаго боя совершенно невозможно: нельзя представить столкновеніе линій и изобразить ту обстановку, въ которой кавалерія находится послѣ него, слѣдовательно, нельзя и ввести начальника второй линіи въ обстановку, въ которой должны проявить участіе эскадроны этой линіи. Лучшее средство для пріобрѣтенія навыка и сноровки, въ бою, — это внимательное изученіе кавалерійскихъ дѣлъ въ бывшихъ войнахъ. Нельзя не рекомендовать кавалерійскимъ начальникамъ возможно тщательное изученіе военной исторіи, которая одна только дополнитъ то, чего не можетъ дать мирная, полевая практика.

Въ дѣйствіяхъ кавалеріи весьма важно оградить себя отъ нечаян-

Digitized by Google

ностей, которыя могутъ появиться не только со стороны непріятеля, но и отъ незнанія мѣстности; поэтому развѣдываніе впереди и въ сторонѣ отъ фронта должно производиться самымъ тщательнымъ образомъ. Въ нашемъ уставѣ введены теперь дозоры, а также существовали прежде и существуютъ теперь наѣздники. Ихъ задача — осмотрѣть всю мѣстность вокругъ двигающейся впередъ кавалеріи и дать ей знать о замѣченныхъ препятствіяхъ или о появленіи непріятеля. Исполнить это доставленіемъ донесеній чрезъ посылаемыхъ съ этою цѣлью всадниковъ, по скорости движенія кавалеріи, не всегда будетъ возможно и нужно предпочесть подаваніе сигналовъ или условныхъ знаковъ (выстрѣломъ въ извѣстномъ числѣ, маячаніемъ и т. п., напередъ условленными сигналами). Высылка дозоровъ или наѣздниковъ должна быть произведена въ моментъ движенія впередъ кавалеріи, до самой атаки.

Въ пѣхотѣ, по свойству боя, выгодно начальствованіе организовать въ глубину, чтобы боевыя линіи, какъ передняя, такъ и слѣдующія за нею, были подъ начальствомъ одного лица. Въ кавалеріи исполнить это очень трудно: если разбить бригаду на двѣ линіи, то гдѣ быть ея командиру? Если онъ будетъ въ первой линіи, гдѣ его присутствіе очень важно, такъ какъ отъ него зависитъ опредѣленіе момента самой атаки, то онъ упуститъ управленіе и руководство второю линіею, что также нельзя не признать неудобнымъ, такъ какъ отъ искуснаго употребленія эскадроновъ этой линіи, отъ своевременнаго направленія ихъ въ помощь и для поддержанія первой линіи, будетъ зависить успѣхъ атаки. Если же для удобнаго и цѣлесообразнаго управленія второю линіею онъ будетъ находиться при ней, то не можетъ вмѣстѣ съ тѣмъ направить, должнымъ образомъ, атаку первой; притомъ, если въ этой послѣдней будутъ полки разныхъ бригадъ, то не будетъ общаго надъ ними начальника, слѣдовательно, и трудно ожидать совершенно согласнаго дѣйствія всей первой линіи.

Вотъ почему въ кавалерійскомъ бою начальство выгоднѣе организовать по фронту, имѣя для каждой линіи своего начальника. Въ дивизіи изъ трехъ бригадъ, причемъ въ каждой линіи будетъ цѣлая бригада, устроить это легко: каждая линія будетъ подъ начальствомъ своего постояннаго начальника—бригаднаго командира, но, въ примѣненіи къ нашему составу кавалерійскихъ дивизій, пришлось бы это дѣло устроить иначе, и всего цѣлесообразнѣе, кажется, будетъ такъ: первая бригада, въ первой линіи, подъ начальствомъ своего командира, казачій полкъ во второй линіи подъ начальствомъ командира второй бригады, а гусарскій въ резервѣ подъ начальствомъ начальника дивизіи, въ рукахъ котораго долженъ находиться общій резервъ. Само собою ра-

Digitized by Google

умѣется, что если къ дивизіи можетъ быть присоединена часть дивизіонной кавалеріи, то, оставляя ее въ общемъ резервѣ, можно вторую линію составить изъ всей бригады, подъ начальствомъ своего командира.

5) Первая линія, бросившись въ атаку, разлагается, такъ сказать, на атомы; рукопашный бой, если онъ произойдетъ, будетъ вестись отдѣльными групами; въ нѣкоторыхъ мѣстахъ части первой линіи врѣжутся клиньями въ непріятельскій строй, въ другихъ, наоборотъ, непріятель прорѣжетъ нашъ строй. Схватки эти, однако, продолжительны не будутъ; черезъ нѣсколько минутъ или непріятель, или наша бывшая первая линія обратятся назадъ. Въ обоихъ случаяхъ главная обязанность первой линіи, послѣ столкновенія, снова представить правильный сомкнутой строй. Если схватка была удачна, то сборъ этотъ къ сомкнутому строю долженъ быть исполненъ съ движеніемъ впередъ, пославъ часть линіи въ разсыпную для преслѣдованія. Въ нашемъ уставѣ есть только одно указаніе для подобныхъ случаевъ, именно, разсыпная атака, но для этого разсыпается цѣлый полуэскадронъ; въ сомкнутомъ же строѣ остается лишь другая половина эскадрона, слишкомъ недостаточная для встрѣчи непріятельской сомкнутой кавалеріи. Гораздо лучше существующее на этотъ случай правило въ уставѣ германской арміи, по которому преслѣдуетъ, въ разсыпную, только $^1/_4$ часть эскадрона, а $^3/_4$ остаются въ сомкнутомъ строѣ. Впрочемъ, хотя нашъ уставъ и не указываетъ подобнаго способа дѣйствія, но можно было бы послать также отъ каждаго эскадрона по взводу, примѣняясь къ правиламъ о наѣздникахъ. Сборъ долженъ происходить движеніемъ впередъ, не уменьшая аллюра, по офицерамъ, которые выскакиваютъ передъ эскадроны и собираютъ около себя всадниковъ, формируя на походѣ сомкнутый строй.

Для того, однако, чтобы преслѣдующая разсыпная часть имѣла сзади близко и въ связи съ нею сомкнутую часть, необходимо движеніе послѣдней въ извѣстномъ, не слишкомъ дальнемъ разстояніи за разсыпанною частью, и притомъ по всей линіи на одномъ и томъ же разстояніи, а это требуетъ одновременнаго движенія сомкнутой линіи впередъ. Такимъ образомъ, какъ только непріятельскіе всадники бывшей первой его линіи обратились назадъ, ихъ долженъ преслѣдовать изъ каждаго эскадрона одинъ взводъ, назначенный для этого еще до атаки, остальные же люди эскадроновъ выстраиваются за своими офицерами въ плотный строй, для чего офицеры, немедленно послѣ обнаруженія отступленія непріятеля, выскакиваютъ впередъ, а трубачи при нихъ трубятъ «сборъ». Затѣмъ, движеніе сомкнутыхъ частей должно, не останавливаясь, производиться рысью, чтобы всѣмъ эскадронамъ, приблизительно, быть на одной высотѣ, соблюдая это и при дальнѣйшемъ дви-

Digitized by Google

женіи впередъ за разсыпанными людьми. Чтобы немедленный сборъ, послѣ столкновенія, сдѣлать привычкою людей, необходимо непремѣнное упражненіе въ томъ въ мирное время. Для этого нужно, однако, изобразить трудную картину состоянія первой линіи послѣ столкновенія. Единственнымъ средствомъ сдѣлать это было бы введеніе въ обученіе правила, чтобы всадники, въ извѣстномъ разстояніи отъ противной стороны, разъѣхались въ разбродъ въ разныя стороны, образовали бы неправильныя групы и изъ этого строя, сборомъ, возстановили фронтъ. Началомъ, когда должны вынестись впередъ люди разсыпнаго строя и начать сборъ остальные, можно (на ученьѣ или маневрѣ съ противною стороною, или съ изображаемымъ противникомъ), принять тотъ моментъ, когда остановленные и также разъѣхавшіеся въ разбродъ люди противной стороны будутъ обращены назадъ по сигналу «сборъ», что будетъ для нихъ означать сборъ сзади, за остальными своими линіями.

Если атака первой линіи была неудачна, то дѣло второй принять на себя атаку непріятеля; разрозненныя же части первой линіи должны собраться позади, въ такомъ разстояніи отъ мѣста боя, чтобы непріятель не могъ помѣшать этому сбору. Если сзади нѣтъ особыхъ пѣхотныхъ частей, занявшихъ какой-либо мѣстный предметъ, мимо котораго должна проскакать преслѣдующая кавалерія противника и которыя могли бы остановить ее, то слѣдуетъ мѣсто сбора назначить далеко позади верстахъ въ 6—7, такъ какъ сборъ ближе этого разстоянія едва ли бы удался. Мѣсто сбора должно быть назначено предварительно, предъ атакою, чтобы кавалерія, послѣ неудачи, знала гдѣ ей собираться, иначе люди, не находя свои части, будутъ блуждать по полю сраженія и позади его, и въ концѣ концовъ, въ день боя будутъ потеряны для дѣла.

Вторая линія, въ большей части случаевъ, какъ только первая линія опрокинута, должна быть употреблена въ дѣло во всемъ своемъ составѣ, и затѣмъ, дѣйствуетъ совершенно также, какъ было сказано о первой. Въ случаѣ неудачи, она соберется на указанномъ предъ атакою мѣстѣ, за первою линіею, тамъ устраивающеюся. Впрочемъ, могутъ быть случаи подкрѣпленія первой линіи частями второй, если непріятель угрожаетъ атакою во флангъ первой линіи, если до столкновенія окажется нужнымъ усилить какія-либо части ея, занять образовавшіеся промежутки, поддержать части подавшіяся назадъ до столкновенія, и т. п. Въ такихъ случаяхъ дѣло командира бригады, начальника второй линіи, указать, какимъ эскадронамъ, куда и для чего направиться, а командирамъ послѣднихъ нерѣдко въ такіе моменты придется дѣйствовать совершенно самостоятельно.

Digitized by Google

Для того, чтобы опрокинутыя части первой линіи не сияли слѣдующую за нею вторую линію, необходимо, чтобы послѣдняя не слѣдовала непосредственно за первою линію, а выдвигалась бы изъ-за фланговъ ея, чѣмъ лучше охранятся и фланги впереди слѣдующей линіи, а также удобнѣе будетъ угрожать флангу противника. Должна ли вторая линія выдвинуться изъ-за одного или изъ-за обоихъ фланговъ, будетъ зависѣть отъ разныхъ условій и не можетъ быть опредѣлено разъ навсегда. Расположеніе за обоими флангами затруднитъ управленіе второю линіею однимъ лицомъ, но, въ такомъ случаѣ, можно поручить большую часть ея командиру бригады, а остальную—командиру казачьяго полка.

Что касается до строя второй линіи и разстоянія, на которомъ она должна находиться отъ первой, то слѣдуетъ замѣтить, что чѣмъ долѣе она будетъ находиться въ колоннѣ, тѣмъ выгоднѣе какъ для движенія, такъ и для пропуска назадъ въ случаѣ отбитія первой линіи. Притомъ и развертываніе ея до того времени, когда рѣшится атака первой линіи, совершенно безцѣльно: если первая линія одержала успѣхъ, то второй нѣтъ надобности идти тотчасъ въ атаку; если же первая отбита, то пока непріятель дойдетъ до второй, при извѣстномъ, не слишкомъ близкомъ, разстояніи между этими двумя линіями, послѣдняя всегда успѣетъ выстроить фронтъ. Если согласиться съ изложеннымъ, то ясно, что движеніе второй линіи должно временно, когда первая пошла въ атаку, пріостановиться, и она должна ожидать результата столкновенія. Пока не выяснилась удача или неудача первой линіи, вторая въ дѣло не будетъ введена, за исключеніемъ развѣ отдѣльныхъ эскадроновъ, посылаемыхъ для поддержаніе частей первой линіи, подающихся назадъ, ибо въ первомъ случаѣ ея участіе излишне, а во второмъ преждевременно, такъ какъ атака ея на всемъ протяженіи была бы направлена и на части собственно первой линіи. Въ этомъ отношеніи, какъ уже выше замѣчено, выгодна атака отдѣльныхъ частей первой линіи (Offensiveflanken) впереди и въ сторонѣ отъ нея.

Изъ всего изложеннаго видно, что разстояніе второй линіи отъ первой не должно быть слишкомъ мало, а именно отъ 500 до 1,000 шаговъ; при такомъ разстояніи непріятельская кавалерія можетъ дойти до нея, послѣ столкновенія съ первою линіею, черезъ одну—двѣ минуты, а для развертыванія второй линіи нужно всего $^1/_5$ минуты; остается еще $^4/_5$—$^9/_5$ минуты собственно для перехода ея въ движеніе, усиленія алюра и для атаки; въ это время вторая линія можетъ сдѣлать 400—900 шаговъ, на которыхъ разовьетъ свою быстроту до предѣла, требуемаго атакою. Разстояніе между первою и второю линіями не должно

Digitized by Google

быть мало въ виду еще слѣдующихъ соображеній: если первая линія одержала успѣхъ, то быстрое появленіе второй не дѣлается необходимымъ и она всегда подойдетъ во-время; если же первая опрокинута, то чѣмъ далѣе будетъ вторая, тѣмъ выгоднѣе, ибо части ея менѣе смѣшаются отступающими всадниками опрокинутой линіи, и будетъ болѣе времени развернуться и встрѣтить атаку противника. Единственная невыгода значительнаго отдаленія второй линіи состоитъ лишь въ томъ, что помощь, посылаемая отдѣльными частями изъ этой линіи первой можетъ запоздать и не будетъ такъ дѣйствительна, какъ поданная именно въ извѣстные моменты.

6) Что касается до третьей линіи, или общаго резерва, то разстояніе отъ второй должно быть еще болѣе, а именно, болѣе 1,000 шаговъ. Назначеніе ея: устранять нечаянности для боевыхъ линій, принимать эти линіи на себя, въ случаѣ неудачи, и подкрѣплять, въ случаѣ надобности. Управленіе этою линіею должно быть въ рукахъ самого начальника дивизіи.

Выше было сказано, что на долю кавалерійскихъ дивизій выпадаетъ иногда обязанность выручать прочіе роды войскъ, въ случаѣ ихъ неудачнаго дѣйствія, слабости или другихъ причинъ, требующихъ вмѣшательства кавалеріи. Появленіе такой большой массы кавалеріи, какъ цѣлая дивизія, иногда, одною угрозою атаки, можетъ оказать вліяніе и остановить успѣхъ непріятеля, хотя при сильномъ и мѣткомъ огнѣ настоящаго огнестрѣльнаго оружія и не обойдется безъ большихъ съ ея стороны потерь. Въ виду этого, кавалеріи выгоднѣе бываетъ иногда предпочесть дѣйствительную атаку угрозѣ. Первое условіе при подобной атакѣ—стремительность ея, ударъ всею массою въ наиболѣе опасный пунктъ непріятельскаго боеваго порядка. Ожидать, впрочемъ, отъ подобной атаки болѣе чѣмъ выигрыша времени едвали возможно. Побѣдоносная, стойкая и не разстроенная пѣхота, въ большей части случаевъ, отразитъ направленную на нее атаку, а если атака и будетъ удачна, то появленіе на мѣстѣ боя непріятельской кавалеріи обратитъ ее въ борьбу кавалеріи противъ кавалеріи, гдѣ свѣжая и еще неразстроенния непріятельская конница можетъ остановить развитіе пріобрѣтеннаго успѣха. При подобныхъ ударахъ массы кавалеріи на части боеваго порядка можетъ быть нѣкоторыя части пѣхоты и будутъ разстроены, можетъ быть одна, двѣ батареи будутъ взяты, прислуга ихъ изрублена, но затѣмъ атака непріятельскихъ кавалерійскихъ массъ, сомкнуто идущихъ на встрѣчу нашей кавалеріи, потерявшихъ при атакѣ стройность, заставитъ ее бросить свою добычу и удалиться за свои боевыя линіи. Результатомъ всего этого явится только выигрышъ времени, выигрышъ

Digitized by Google

правда, важный, но стоющій нерѣдко дорого и разстраивающій кавалерію на весь день сраженія. Поэтому прибѣгать къ такимъ жертвамъ слѣдуетъ только въ дѣйствительно критическіе моменты, отъ удовлетворительнаго выхода изъ которыхъ зависитъ участь сраженія.

Изъ приведеннаго очерка дѣйствій кавалерійской дивизіи въ бою видно, что въ концѣ концовъ ей придется имѣть дѣло съ кавалеріею. Если она ограничивается только угрозою непріятельскому боевому порядку и парализуетъ тѣмъ дѣйствія его, то для удаленія ея предется также направить противъ нея кавалерію же. Такимъ образомъ, кавалерійской дивизіи, въ большей части случаевъ, приходится дѣйствовать преимущественно противъ кавалеріи, почему и мирное обученіе ея должно состоять, главнымъ образомъ, въ маневрахъ противъ кавалеріи же.

Не то мы видимъ въ дѣйствіяхъ дивизіонной кавалеріи. Она, наоборотъ, будетъ имѣть преимущественно дѣло съ другими родами войскъ, по крайней мѣрѣ, не въ меньшей степени, чѣмъ съ кавалеріею. Выше были приведены уже случаи дѣйствія дивизіонной кавалеріи; изъ нихъ мы видѣли, что цѣлью ея атакъ могутъ быть, въ равной степени, и сомкнутая или разсыпная пѣхота, неосторожно выѣхавшая батарея, какъ равно и непріятельскія кавалерійскія части.

Поэтому, и обученіе дивизіонной кавалеріи должно производиться, преимущественно, въ связи съ пѣхотою, и мирныя упражненія ея необходимо должны состоять изъ совмѣстныхъ маневровъ, на которыхъ кавалерія должна восполнять недостатки пѣхоты, къ которой придана.

Разсмотримъ теперь, какимъ образомъ кавалеріи выгоднѣе всего дѣйствовать противъ пѣхоты, при настоящемъ скорострѣльномъ и мѣткомъ оружіи.

Еще съ дальняго разстоянія можно видѣть: обѣщаетъ ли атака успѣхъ или нѣтъ. Если пѣхота начинаетъ пальбу съ дальняго разстоянія и огонь ея не наноситъ большаго вреда, то можно, въ большей части случаевъ, заключить, что она потеряла тѣ качества, при которыхъ съ успѣхомъ отразитъ атаку, и тогда можно разсчитывать на успѣхъ кавалерійской атаки. Если же, наоборотъ, она бережетъ огонь для близкихъ дистанцій и стрѣляетъ мѣтко, то подобная атака кавалеріи, безъ помощи артилеріи, которая пробила бы въ пѣхотѣ, такъ сказать, брешь, едва ли будетъ удачна и, если къ ней не вынуждаютъ какія либо особыя обстоятельства, ее лучше оставить.

Относительно формы атаки выгоднѣе всего будетъ вести кавалерію въ одну линію, отказываясь отъ мнѣнія нѣкоторыхъ тактиковъ, совѣтующихъ повторять послѣдовательныя атаки на одну и ту же часть пѣхоты.

Digitized by Google

Если кавалерія прорветъ пѣхоту, то сдѣлаетъ это и одною линіею; если же первая линія не ворвалась, то и послѣдующія линіи едва ли достигнутъ успѣха. Чтобы отвлечь огонь пѣхоты отъ идущей на нее въ атаку кавалеріи, полезно впереди разсыпать часть эскадрона, которая закрыла бы собою слѣдующій сзади сомкнутый кавалерійскій строй, а дойдя до пѣхоты, бросилась бы въ стороны, чтобы очистить поле дѣйствія для него.

Назначая кавалерію для атаки пѣхоты въ одной линіи, необходимо, однако, принять мѣры противъ могущихъ быть нечаянностей, въ родѣ нападенія во флангъ и т. п., а для этого, за кавалерійскою линіею, долженъ слѣдовать резервъ, на такомъ разстояніи, чтобы не страдать отъ огня непріятеля и въ то же время обезпечить ее отъ внезапныхъ нападеній.

При атакѣ на пѣхоту сомкнутость играетъ менѣе важную роль, чѣмъ при дѣйствіи кавалеріи противъ кавалеріи, между тѣмъ нужно скорѣе пройти пространство, обстрѣливаемое непріятелемъ. Обстоятельства эти требуютъ употребленія карьера на болѣе дальнемъ разстояніи, а именно, на 1,000—800 шаговъ отъ атакуемой пѣхоты; впрочемъ, и это разстояніе условно и будетъ зависѣть отъ большей или меньшей мѣткости дальняго огня.

Въ тѣхъ случаяхъ, когда кавалерія атакуетъ боевой порядокъ, чтобы задержать непріятеля и дать время собственнымъ резервамъ подоспѣть къ мѣсту, гдѣ въ нихъ встрѣчается надобность, отбитіе этой атаки лучше произвести не впереди, а позади боевыхъ линій, чтобы не маскировать огня батарей и заставить нападающую кавалерію пройти подъ губительнымъ ихъ дѣйствіемъ. Впрочемъ, въ большей части случаевъ, это происходитъ само собою, отъ дальняго расположенія кавалеріи и невозможности быстро появиться на угрожаемомъ пунктѣ. Только въ такомъ случаѣ, если огонь нашъ парализованъ, можно выдвинуть кавалерію передъ боевую линію и тамъ встрѣтить непріятельскую атаку.

При атакѣ кавалеріи на кавалерію весьма важно взять съ самаго начала вѣрное направленіе атаки, чтобы не подставить своего фланга непріятелю. Сдѣлать это можно удобнѣе всего назначеніемъ одного эскадрона дирекціональнымъ, отъ котораго всѣ остальные должны взять надлежащіе интервалы и съ направленіемъ котораго они должны сообразоваться. Обстоятельство это важнѣе, чѣмъ кажется съ самаго начала, такъ какъ положеніе непріятельской кавалеріи издали не видно во всей подробности, а во время движенія можетъ послѣдовать развертываніе новыхъ ея частей, какъ для удлиненія фронта, такъ и для охватыванія насъ въ моментъ сближенія; вообще, если наша кавалерія взяла не

Digitized by Google

надлежащее направленіе, то она легко можетъ наткнуться на нечаянности и стать въ невыгодное положеніе. Поэтому, на начальникѣ первой линіи лежитъ важная обязанность—дать атакѣ надлежащее направленіе.

Обстоятельство не менѣе важное при атакѣ—своевременное усиленіе алюра и переходъ во-время въ карьеръ, имѣя въ виду, не теряя сомкнутости, дать лошадямъ, для успѣшнаго удара, надлежащій разбѣгъ. Постановить для этого постоянныя правила нельзя и только опытъ и соотвѣтственныя мирныя упражненія, непремѣнно съ изображеніемъ противника, могутъ дать надлежащую снаровку.

---

Изобразивъ дѣйствіе кавалеріи въ современныхъ войнахъ и условія, отъ которыхъ зависитъ ея успѣхъ, выведемъ теперь изъ сказаннаго заключеніе для цѣлесообразнаго ея обученія въ мирное время, имѣя въ виду, что самый образъ дѣйствія разныхъ родовъ кавалеріи—дивизіонной и кавалерійской дивизіи—требуетъ извѣстнаго различія въ способѣ обученія.

Согласно своему прямому назначенію, дивизіонная кавалерія должна обучаться совмѣстно съ пѣхотою, къ которой придана, противъ всѣхъ родовъ оружія противника. Лучшею школою будутъ совмѣстные съ пѣхотою маневры. Моменты для ея дѣйствія опредѣлятся самими маневрами, и чѣмъ разнообразнѣе будутъ ведены послѣдніе, тѣмъ большую практику будетъ имѣть кавалерія. Новое усовершенствованное огнестрѣльное оружіе будетъ имѣть вліяніе на дѣйствіе дивизіонной кавалеріи лишь въ томъ смыслѣ, что заставитъ ее искать укрытіе, чтобы расположиться ближе къ своей пѣхотѣ, для своевременнаго нападенія въ удобные моменты. По роду имѣющихся укрытій она расположится или въ полковыхъ колоннахъ (резервныя колонны), или по-эскадронно, въ извѣстномъ разстояніи одинъ эскадронъ отъ другаго. Вблизи боевыхъ линій всегда найдутся такія укрытія, которыя дозволятъ скрыть за ними если не цѣлый полкъ, то, по крайней мѣрѣ, такія малыя части, какъ эскадронъ. Само собою разумѣется, что подобныя мелкія части кавалеріи не въ состояніи одержать значительнаго успѣха; приходится довольствоваться пріобрѣтеніемъ менѣе рѣшительныхъ результатовъ, имѣющихъ, однако, свою долю вліянія на дальнѣйшій ходъ боя. Только большія массы кавалеріи могутъ имѣть въ сраженіи успѣхъ рѣшающій, но массы эти для производства успѣшнаго удара требуютъ выполненія нѣкоторыхъ условій, которыя необходимо привить имъ мирными упражненіями. Мы видѣли выше, въ чемъ заключаются эти условія, поэтому, не повторяя сказаннаго, лишь перечислимъ ихъ:

1) Первоначальное расположеніе кавалерійской дивизіи такъ, чтобы

Digitized by Google

быть, по возможности, ближе къ боевымъ линіямъ, внѣ сферы губительнаго огня противника.

2) Устройство надлежащей связи между дивизіею и ея начальникомъ, находящимся впереди.

3) Своевременный переходъ въ строй по-эскадронно во взводныхъ колоннахъ.

4) Цѣлесообразное расположеніе эскадроновъ въ линіяхъ и надлежащее удаленіе линій одной отъ другой. Надлежащая организація командованія по линіямъ.

5) Правильное направленіе атаки, охватъ непріятельскихъ и обезпеченіе собственныхъ фланговъ.

6) Своевременное усиленіе аллюровъ и переходъ въ карьеръ въ извѣстный моментъ, не раньше и не позже.

7) Осмотръ мѣстности впереди и въ сторонѣ отъ направленія, по которому производится движеніе въ атаку.

8) Рѣшительность атаки.

9) Остановка второй линіи въ минуту столкновенія и выжиданіе ею результата атаки.

10) Быстрый сборъ первой линіи въ случаѣ успѣха или въ случаѣ неудачи.

Подобныя большія массы, какъ кавалерійская дивизія, почти всегда будутъ имѣть дѣло съ кавалеріею же, потому и упражнять ихъ необходимо, преимущественно, въ маневрахъ кавалеріи противъ кавалеріи, дѣлая это главнымъ занятіемъ кавалерійскихъ дивизій въ мирное время для ихъ надлежащей военной подготовки; для того же, чтобы показать связь дѣйствій кавалерійскихъ дивизій съ остальными войсками боевыхъ линій, необходима организація маневровъ всѣхъ трехъ родовъ оружія, но въ такихъ крупныхъ составахъ, къ которымъ только и придаются подобныя массы кавалеріи.

Мы ничего не говорили о совмѣстномъ дѣйствіи кавалерійскихъ дивизій съ конною артилеріею, такъ какъ въ этомъ отношеніи въ будущихъ войнахъ, вѣроятно, не произойдетъ перемѣны противъ способа дѣйствій, бывшаго доселѣ. Если кавалерійскія дивизіи дѣйствуютъ отдѣльно, то для успѣха необходимо, чтобы конная артилерія непремѣнно находилась при нихъ и огнемъ своимъ облегчала атаку. Въ большей же части случаевъ, кавалерія въ придачѣ къ ней артилеріи нуждаться не будетъ, такъ какъ, введенная для атаки въ боевыя линіи, она получитъ поддержку позиціонной артилеріи, уже находящейся въ боевыхъ линіяхъ; поэтому, вѣроятно, нерѣдко будутъ примѣры того, что конная артилерія отдѣлится отъ своей кавалеріи и будетъ выслана для усиле-

Digitized by Google

нія уже выѣхавшихъ на позицію батарей, какъ это бывало въ послѣднюю франко-германскую войну 1870—1871 годовъ.

Въ заключеніе скажемъ, что даже при самомъ лучшемъ веденіи мирныхъ занятій кавалеріи все-таки представить кавалерійскій бой въ такомъ видѣ, какъ онъ происходитъ на дѣлѣ, невозможно; поэтому, лучшимъ средствомъ для образованія кавалерійскихъ офицеровъ, въ дополненіе къ строевымъ учебнымъ занятіямъ кавалеріи, остается основательное изученіе военной исторіи и кавалерійскихъ дѣлъ, въ ней встрѣчающихся. Только этимъ послѣднимъ способомъ, въ связи съ маневрами, можно образовать настоящихъ кавалерійскихъ начальниковъ, развить способности, военный взглядъ, быстроту соображенія и вдохновеніе, безъ которыхъ подобные начальники и подчиненная имъ кавалерія никогда не совершатъ великихъ дѣлъ. Съ этою цѣлью мы можемъ рекомендовать новѣйшія сочиненія по кавалеріи, преимущественно произведенія германскихъ авторовъ: Вальтера, Вальдштетена, фонъ-Виддерна, Верди-дю-Вернуа, Шерфа и другихъ.

---

Во всѣхъ европейскихъ арміяхъ соединеніе кавалерійскихъ полковъ не идетъ далѣе бригады; только въ военное время изъ полковъ составляютъ кавалерійскія дивизіи, присоединяя не вошедшіе въ ихъ составъ полки къ пѣхотнымъ дивизіямъ, въ видѣ дивизіонной кавалеріи. Такимъ образомъ, только предъ войною выясняется, какіе полки составятъ дивизіонную кавалерію и какіе войдутъ въ составъ кавалерійскихъ дивизій. При такихъ условіяхъ и мирное обученіе кавалеріи должно производиться такъ, чтобы подготовить изъ нея тотъ или другой родъ этого оружія. Обученіе это достигается приданіемъ бригадъ и полковъ къ корпусамъ и пѣхотнымъ дивизіямъ, для совмѣстнаго участія въ лѣтнихъ маневрахъ, а также формированіемъ сводныхъ кавалерійскихъ дивизій для маневровъ кавалеріи противъ кавалеріи.

Въ нашей арміи полки соединены въ составѣ кавалерійскихъ дивизій въ мирное время и соединеніе это остается безъ измѣненія и въ военное время. Для образованія дивизіонной кавалеріи придется или присоединять къ пѣхотнымъ дивизіямъ выставляемые въ случаѣ войны казачьи полки второй и третьей очередей, или же назначать къ корпусамъ кавалерійскія дивизіи.

Въ первомъ случаѣ казачьи полки, не соединяясь въ болѣе крупныя части, остаются въ полковомъ составѣ, въ полномъ распоряженіи начальниковъ пѣхотныхъ дивизій, дѣйствуя совмѣстно съ этими дивизіями.

Во второмъ же случаѣ можно поступить двояко: или имѣть при

Digitized by Google

корпусѣ дивизію въ совокупности, не раздробляя ее на полки по пѣхотнымъ дивизіямъ, или же выдѣлить изъ дивизіи одинъ или два полка, смотря по надобности, для обращенія ихъ въ дивизіонную кавалерію. Если дивизія, приданная къ корпусу, не раздробляется, то она дѣйствуетъ какъ приведено выше относительно кавалерійскихъ дивизій. Если же часть ея отдается пѣхотѣ, а остальные полки остаются въ прежнемъ составѣ, то характеръ дѣйствія полковъ будетъ различенъ, смотря по тому, принадлежатъ ли они къ числу приданныхъ пѣхотѣ или къ тѣмъ, которые остаются соединенными, согласно ихъ прежней организаціи. Для удовлетворенія обоимъ условіямъ, необходимо обученіе нашей кавалеріи вести такъ, чтобы она была подготовлена какъ для дѣйствія въ составѣ дивизій, такъ и для дѣйствія въ видѣ дивизіонной кавалеріи, т. е. нужно участіе ея въ совмѣстныхъ маневрахъ съ пѣхотою и упражненіе въ маневрахъ противъ кавалеріи, согласно изложенному выше.

Для казачьихъ полковъ, выставляемыхъ съ мобилизаціею арміи, къ сожалѣнію, достигнуть цѣлесообразнаго обученія, для образованія изъ нихъ дивизіонной кавалеріи, несравненно труднѣе, по неимѣнію въ раіонахъ казачьихъ земель,—гдѣ льготные полки собираются для ученій—значительнаго числа пѣхотныхъ частей. Измѣнить это невозможно, по трудности выводить льготные полки для ученій изъ войсковыхъ предѣловъ. Единственнымъ средствомъ показать казакамъ совокупныя съ пѣхотою дѣйствія и пріучить ихъ къ роли какъ дивизіонной кавалеріи, такъ и кавалерійскихъ дивизій—это назначеніе по очереди офицеровъ и нижнихъ чиновъ въ казачьи полки первой очереди, входящіе въ составъ кавалерійскихъ дивизій, что, при существующемъ порядкѣ смѣны въ полкахъ, отчасти и достигается. Затѣмъ, для пріобрѣтенія казачьими офицерами навыка въ совмѣстныхъ съ пѣхотою дѣйствіяхъ могли бы служить подспорьемъ упражненія въ военной игрѣ, которую полезно практиковать въ казачьихъ войскахъ болѣе, чѣмъ это существуетъ въ настоящее время. Для тѣхъ же казачьихъ войскъ, которыя не посылаютъ свои полки въ составъ кавалерійскихъ дивизій, обученіе дѣйствію кавалеріи противъ кавалеріи можетъ быть достигаемо сборомъ большаго числа льготныхъ полковъ и формированіемъ изъ нихъ временно крупныхъ кавалерійскихъ частей.

Н. З.

Digitized by Google

# НѢСКОЛЬКО СЛОВЪ

## ОБЪ АТАКѢ УКРѢПЛЕННЫХЪ ПОЗИЦІЙ.

---

Пользуясь учебною практикою австрійскихъ и французскихъ войскъ, а также нашими собственными наблюденіями и опытами, мы предлагаемъ вниманію читателей, въ виду всесторонняго обсужденія, выработанную и испытанную нами (въ мирное время) примѣрную форму атаки укрѣпленныхъ непріятельскихъ пунктовъ, не придавая, само собою разумѣется, этой формѣ неподвижнаго значенія.

Пѣхотный полкъ, внѣ сферы непріятельскихъ выстрѣловъ, строится въ боевой порядокъ въ три линіи: 1-ю линію составляетъ одна рота въ цѣпи съ групою отборныхъ стрѣлковъ (съ офицеромъ), выдвинутою шаговъ на 50 впередъ; во 2-й линіи—другая рота также въ цѣпи, съ разомкнутыми на двойные (противъ 1-й линіи) интервалы звеньями, слѣдуетъ шагахъ въ 200 позади 1-й линіи; наконецъ, 3-я линія составляется изъ двухъ или трехъ ротныхъ колоннъ и слѣдуетъ позади 2-й линіи также шагахъ въ 200—300 (см. чертежъ: начало атаки). Въ такомъ порядкѣ двигается баталіонъ до сферы ружейнаго мѣткаго огня.

Подойдя къ пункту атаки на разстояніе около 600 шаговъ, весь боевой порядокъ ложится для подготовки штурма мѣткою стрѣльбою; при этомъ иногда 2-я линія имѣетъ возможность стрѣлять по резервамъ непріятеля черезъ головы своей 1-й линіи (траэкторія на 800 шаговъ достаточно крута) (1). Упоминаемъ объ этомъ, какъ о возможномъ. Условія мѣстности могутъ допустить подобную стрѣльбу, а слѣдовательно и войска должны быть къ ней пріучены.

Для движенія впередъ въ разгарѣ стрѣлковаго боя, начальникъ групы отборныхъ стрѣлковъ (*a*), выбравъ удобный моментъ, подаетъ сигналъ для залпа, поднимая флагъ. По этому сигналу прекращается стрѣльба въ цѣпи; всѣ заряжаютъ ружья и прицѣливаются; черезъ 10 секундъ флагъ опускается, — слѣдуетъ залпъ первыхъ нумеровъ цѣпи; въ тоже время вторые нумера вскакиваютъ, и, подъ прикрытіемъ поро-

---

(1) Начальники цѣпей не упускаютъ распредѣлять непріятельскую линію атаки между ротами и взводами 1-й и 2-й линій, для дѣйствія по ней мѣткимъ огнемъ.

Digitized by Google

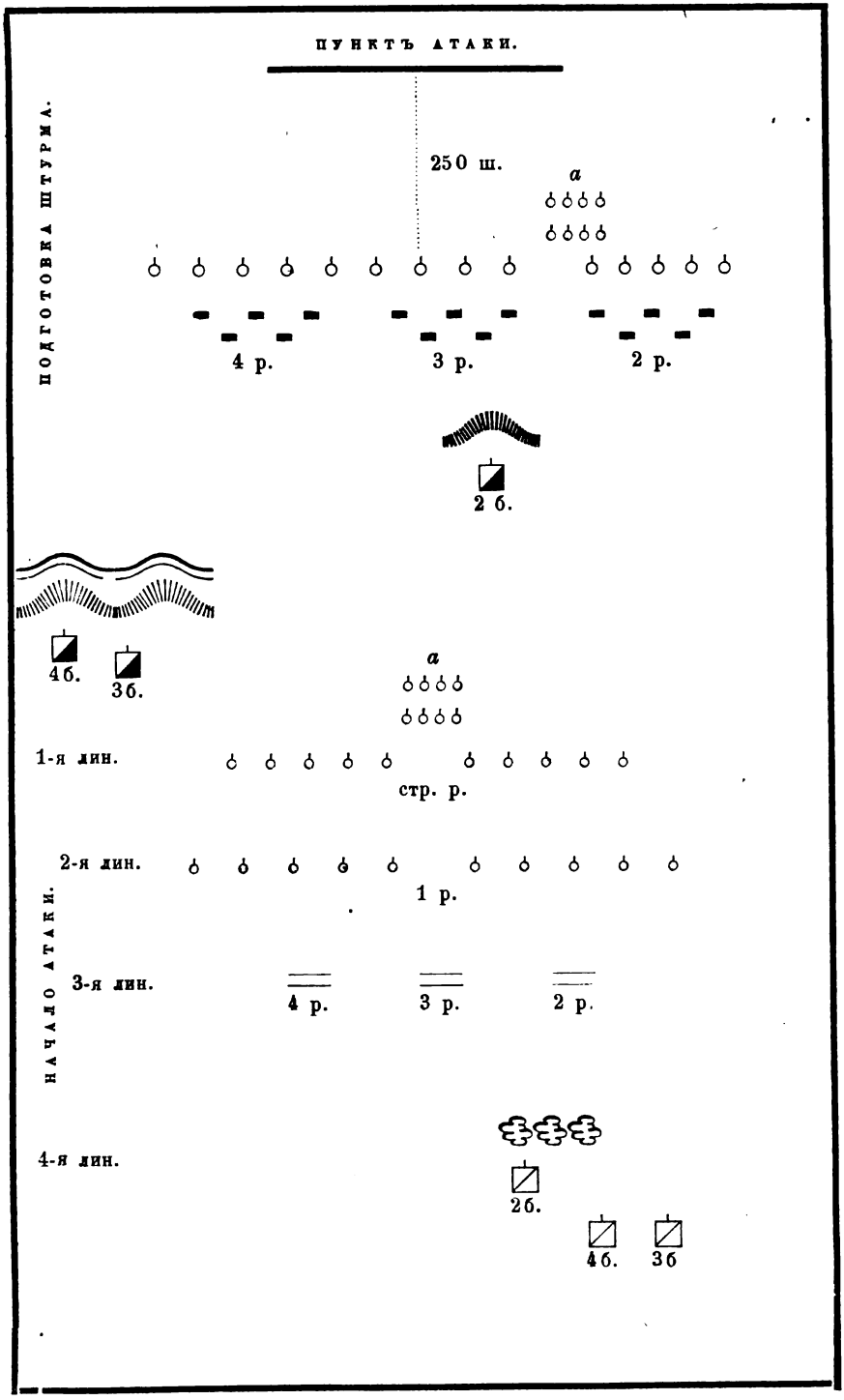


Digitized by Google

ховаго дыма, бѣгутъ впередъ, а вслѣдъ за ними подвигаются и первые нумера—всѣ на линію групы *a*. Здѣсь стрѣлки опять ложатся и начинаютъ мѣткую стрѣльбу, учащая ее въ то время, когда група *a* опять начнетъ переползать на новую позицію шаговъ на 50 впередъ.

Во все время описаннаго выше движенія 2-я и 3-я линіи слѣдуютъ за 1-ю, укрываясь, на сколько возможно, въ изгибахъ и неровностяхъ мѣстности.

Цѣпь 2-й линіи, двигаясь впередъ по направленію къ пункту атаки, постепенно сближается съ 1-ю линіею и, вмѣстѣ съ тѣмъ, сама собой, сгущается. Когда же 1-я линія приблизится къ непріятельской позиціи шаговъ на 250,—2-я линія уже успѣетъ войдти въ интервалы 1-й линіи и составитъ съ нею одну общую густую цѣпь.

Въ это время 3-я линія (ротныя колонны) разбивается на отдѣленія или полувзводы для поддержки штурма и приближается къ цѣпи шаговъ на 100 или ближе, если мѣстность пересѣченная. Цѣпь между тѣмъ все продвигается впередъ, стрѣляя.

Когда разстояніе до пункта атаки сократится до 50 шаговъ отъ штурмующихъ, тогда подается громкій *двойной* (1) сигналъ для залпа, послѣ котораго всѣ вскакиваютъ и безъ выстрѣла штурмуютъ 1-ю оборонительную позицію противника.

Въ это время 4-я линія, обратившаяся теперь во 2-ю, служитъ непосредственнымъ резервомъ штурмующихъ, оставаясь позади за закрытіемъ въ баталіонной или ротныхъ колоннахъ (смотри чертежъ: подготовка штурма); слѣдитъ за непріятельскими резервами, стараясь находиться отъ своихъ штурмующихъ ближе, чѣмъ отъ нихъ непріятельскіе резервы.

Въ случаѣ появленія кавалеріи, эта 2-я линія прогоняетъ кавалерію залпами. Когда же баталіонъ резерва двинулся въ атаку на поддержку штурмующихъ, то мѣсто его заступаетъ одинъ изъ баталіоновъ, находящихся въ распоряженіи командира полка, въ видѣ общаго резерва. Одинъ баталіонъ изъ полка, по возможности, всегда оставляется въ запасѣ для прикрытія отступленія, если атака неудалась; этотъ баталіонъ заблаговременно занимаетъ оборонительную позицію въ сторонѣ отъ отступающихъ и, въ случаѣ возможности, окапывается въ ней, не оставляя своего мѣста безъ особаго приказанія или пока на смѣну его не прибудетъ другой баталіонъ.

Штурмъ 2-й и 3-й оборонительной непріятельской позиціи произво-

(1) Предварительный—по которому всѣ заряжаютъ, и исполнительный—для залпа. Сигналъ этотъ подаетъ баталіонный командиръ въ то время, когда 3-я линія поддержекъ приблизится къ 1-й линіи почти въ плотную.



Digitized by Google

дится такимъ же порядкомъ послѣ предварительной подготовки мѣткимъ огнемъ по отступающему противнику, и только близкое расположеніе 2-й оборонительной линіи (не далѣе 100 шаговъ) дозволяетъ продолжать штурмъ безостановочно, по пятамъ непріятеля.

Для удобства всѣхъ распоряженій, во время самаго боя нельзя не признать полезнымъ для каждой отдѣльной части, напримѣръ, для каждаго баталіона полка, имѣть свой особый сигналъ на горнѣ, по которому всѣ чины части обращаютъ вниманіе въ сторону своего начальника. Возбужденіе вниманія свисткомъ недостаточно въ бою.

Не настаивая, конечно, на подробностяхъ исполненія предлагаемой нами атаки, мы желали бы подвергнуть обсужденію общую ея мысль, а также нѣкоторыя предлагаемыя нами частности, а именно: сигналъ на горнѣ для возбужденія вниманія части; подъемъ и опусканіе флага для производства залпа; двойную цѣпь и способъ расходованія резерва.

Ар. Эн.

Digitized by Google

# ЗАМѢТКИ

## КОМАНДИРА ЗАПАСНАГО ПѢХОТНАГО БАТАЛІОНА

### О ПОРЯДКѢ ОБУЧЕНІЯ МОЛОДЫХЪ СОЛДАТЪ.

---

Находясь близко къ дѣлу обученія молодыхъ солдатъ, производимому нынѣ по програмѣ, приложенной къ приказу по военному вѣдомству, отъ 25-го декабря 1876 года, за № 424, я имѣлъ возможность прослѣдить на практикѣ, на сколько предложенный въ сказанной програмѣ порядокъ обученія оказался удобнымъ. Считаю долгомъ подѣлиться съ военнымъ обществомъ пріобрѣтенною опытностью въ дѣлѣ обученія молодыхъ солдатъ и изложить по этому предмету личный свой взглядъ.

Молодые солдаты ввѣреннаго мнѣ баталіона, набора 1876 года, обученные согласно правилъ, указанныхъ въ «Положеніи», приложенномъ къ приказу военнаго министра отъ 25-го декабря 1876 г., за № 424, къ концу четвертаго мѣсяца оказали слѣдующіе успѣхи въ обученіи:

Въ ротномъ строѣ ученья производились весьма удовлетворительно; строй сведеннаго баталіона былъ также недуренъ. Курсъ стрѣльбы, согласно примѣчанія къ § 3 «Положенія», пройденъ только приготовительный, вслѣдствіе чего стрѣльба боевыми патронами производилась только на три дистанціи: по два раза на 100, 200 и 280 шаговъ. При среднемъ выводѣ, процентъ на всѣ дистанціи данъ былъ во время практической одиночной стрѣльбы отличный; на смотровой стрѣльбѣ, произведенной губернскимъ воинскимъ начальникомъ на 200 и 280 шаговъ, данъ былъ процентъ хорошій. Впослѣдствіи, по полученіи I части «Наставленія для обученія стрѣльбѣ въ цѣль (изданія 1876 года), стрѣльба закончена во всемъ, согласно вышесказаннаго «Наставленія». Вмѣстѣ съ тѣмъ, замѣчено, что молодые солдаты имѣютъ особенную охоту къ стрѣльбѣ, что въ особенности стало замѣтно съ прибытіемъ на укомплектованіе баталіона нижнихъ чиновъ изъ запаса Уфимской губерніи. Молодые солдаты набора прошлаго года во всѣхъ отношеніяхъ стоятъ выше прибывшихъ изъ запаса. Гимнастика, фехтованіе и словесныя упражненія исполнялись по програмѣ вполнѣ. Особенныя трудности замѣчены при обученіи новобранцевъ Царства Польскаго, и преимущественно евреевъ, такъ какъ и тѣмъ, и другимъ приходится пріучаться къ объясненіямъ на русскомъ языкѣ. Въ общемъ замѣчено, что на всѣ вообще словесныя объясненія приходится употреблять относительно слишкомъ много времени, такъ какъ молодыми солдатами, не привыкшими къ умствен-

Digitized by Google

нымъ занятіямъ, знанія этого рода весьма трудно и медленно усваиваются; вслѣдствіе этого, занятій этихъ они не долюбливаютъ, а результаты получаются едва удовлетворительные.

Изъ вышеизложеннаго слѣдуетъ, что молодые солдаты, обученные по програмѣ, приложенной къ указанному выше приказу, получили полное подготовительное образованіе; но главная задача оставлена на осенніе лагерные сборы, въ теченіе которыхъ поступившіе изъ запасныхъ баталіоновъ въ полки молодые солдаты должны получить полное боевое образованіе. Разсмотримъ теперь, на сколько путемъ этихъ сборовъ боевое образованіе молодыхъ солдатъ можетъ быть достигнуто.

Начнемъ съ того, что осенніе лагерные сборы, въ составѣ дивизій съ артилеріею, предназначаются не съ цѣлью дать *молодымъ солдатамъ* постепенное боевое образованіе, но имѣютъ задачею ознакомить *всѣхъ чиновъ*, а начальствующихъ лицъ въ особенности, съ совокупными дѣйствіями всѣхъ родовъ войскъ. По приходѣ въ лагерь и по устройствѣ онаго, роты съ нѣкоторою поспѣшностью оканчиваютъ курсы стрѣльбы, послѣ чего молодые солдаты, въ рядахъ со старослужащими, пройдя ротныя, баталіонныя и полковыя ученья, участвуютъ на односторонніхъ и двусторонніхъ маневрахъ, сначала малыми частями, а затѣмъ и на маневрахъ большими частями. Не слѣдуетъ упускать изъ вида того обстоятельства, что маневры малыми частями, вслѣдствіе дурной погоды или другихъ причинъ, могутъ производиться всего одинъ или два раза, и то не съ цѣлью постепеннаго боеваго образованія молодыхъ солдатъ, а собственно для начальствующихъ лицъ; молодые солдаты остаются нѣмыми свидѣтелями ученій этого рода; въ лагеряхъ не до нихъ; за скидкою дней праздничныхъ, непогоды, смотровъ и приготовленій къ нимъ, остается слишкомъ мало времени для ученій этого рода. Всѣ лагерныя занятія распредѣляются обыкновенно съ такимъ разсчетомъ, что о предоставленіи собственно молодымъ солдатамъ постепеннаго боеваго образованія не можетъ быть и рѣчи.

Предположивъ даже, что курсы стрѣльбы и глазомѣрнаго опредѣленія разстояній пройдены съ молодыми солдатами лѣтомъ, до начала осеннихъ лагерныхъ сборовъ, то отъ этого хотя и выиграется время, но боевое обученіе молодыхъ солдатъ останется все-таки слабымъ, такъ какъ оно производилось наглядно. Дѣлать же ротными командирами во время общихъ ученій объясненія и указанія я полагаю невозможнымъ, во-первыхъ, потому, что это нарушало бы тишину и порядокъ строя, а во-вторыхъ, вслѣдствіе допущенія мелочныхъ объясненій на маневрахъ, неминуемо ускользнула бы отъ гг. офицеровъ главная задача: исполненіе маневровъ съ тактическою цѣлью. При этомъ сильная физическая

Digitized by Google

усталость какъ офицеровъ, такъ и нижнихъ чиновъ, которая вообще замѣчается на маневрахъ, лишаетъ возможности дѣлать еще какія-либо добавленія къ этимъ трудамъ; назначать же молодымъ солдатамъ, независимо общихъ, еще дополнительныя ученья положительно невозможно.

Такимъ образомъ, молодые солдаты, окончившіе курсъ образованія въ запасныхъ баталіонахъ и пробывшіе въ осеннемъ лагерномъ сборѣ, не могутъ считаться систематически обученными солдатами, хотя нельзя отрицать, что, увлеченные кипучею дѣятельностью лагернаго времени, они наглядно подготовляются къ боевой дѣятельности.

Теперь разсмотримъ, какую степень образованія можно допустить въ новобранцахъ, обученныхъ согласно того же наставленія въ *двухмѣсячный срокъ*.

Хотя обученіе молодыхъ солдатъ въ этотъ срокъ мною и не велось, но, проводя паралель съ обученіемъ въ четырехмѣсячный срокъ, съ большею вѣроятностью можно сказать, что они не особенно будутъ пестрить обыкновенный строй мирнаго времени, но къ боевой дѣятельности окажутся слабо подготовленными.

Для обученія молодыхъ солдатъ нужна програма, которая вела бы прямо къ цѣли, именно: съ перваго дня поступленія въ часть необходимо показать молодымъ солдатамъ ихъ прямое боевое назначеніе. Само собою разумѣется, что степень развитія и совершенствованія боеваго образованія будетъ зависѣть отъ времени обученія; но какъ бы ни былъ коротокъ срокъ, порядокъ обученія молодыхъ солдатъ долженъ остаться чисто боевымъ, и чѣмъ срокъ короче, тѣмъ въ програмѣ обученія долженъ быть замѣтнѣе боевой оттѣнокъ.

Въ програмѣ, приложенной къ приказу за № 424, какъ въ двухмѣсячный, такъ и въ четырехмѣсячный сроки, при обученіи солдатъ, значительное вниманіе обращено на словесное развитіе и подготовку молодыхъ солдатъ къ сомкнутому строю; затѣмъ, слѣдуютъ: гимнастика по таблицамъ и фехтованіе. Всѣми этими занятіями наполнены почти всѣ клѣтки таблицъ №№ 1 и 2 и только въ послѣднемъ мѣсяцѣ сказано: «стрѣльба боевыми патронами, гдѣ это возможно». По моему убѣжденію, слѣдовало бы програму поставить обратно: словесныя и строевыя занятія, а также гимнастику и фехтованіе проходить по програмѣ *на сколько возможно,* напротивъ того, приготовительныя къ стрѣльбѣ упражненія и самая стрѣльба, согласно «Наставленія для обученія стрѣльбѣ», изданія 1876 года, должны проходиться *вполнѣ*.

Изъ строевыхъ занятій слѣдуетъ болѣе обращать вниманія на правила отданія чести, правила ношенія ружья, не добиваясь при этомъ особенной отчетливости, такъ какъ она является сама собою, не вдругъ,

Digitized by Google

а постепенно; затѣмъ, правильному заряжанію, прикладкѣ, спуску курка и прочимъ приготовительнымъ къ стрѣльбѣ упражненіямъ, не вдаваясь въ мелочи, заключающіяся въ изученіи частей ружья, такъ какъ и это знаніе усвоивается исподволь. Правила сборки, разборки и чистки ружья должны быть усвоены вполнѣ, но практически, при всякомъ удобномъ случаѣ. Словомъ, молодые солдаты въ самое короткое время должны вполнѣ узнать винтовку и ея свойства. Прицѣлку въ различныхъ положеніяхъ производить ежедневно.

Словесныя занятія по наставленію (изложенному въ изданіи: «Учебное пособіе для молодыхъ солдатъ въ пѣхотѣ»), составленному лейбъ-гвардіи Егерскаго полка поручикомъ Кольдевиномъ, вполнѣ отвѣчаютъ существующей теперь програмѣ обученія молодыхъ солдатъ; но занятія эти до такой степени отнимаютъ много времени и притомъ не только не производительно, а напротивъ, съ ущербомъ для прочихъ занятій, что объ этомъ отдѣлѣ образованія стоитъ поговорить поподробнѣе (1).

Начнемъ съ того, что молодымъ солдатамъ, не говоря о невладѣющихъ вовсе русскимъ языкомъ, но говорящихъ простымъ русскимъ или малороссійскимъ нарѣчіемъ, дана слишкомъ трудная задача: въ два, три или четыре мѣсяца пріобрѣсти столько познаній, сколько они не успѣли пріобрѣсти въ теченіе всей своей жизни. Почти на каждомъ листѣ сжатаго наставленія поручика Кольдевина попадаются десятки словъ, незнакомыхъ крестьянину, усвоеніе и запоминаніе которыхъ весьма затруднительно для простолюдина. Всякое начало дается не легко, но трудъ умственный, заданный молодымъ солдатамъ для исполненія въ столь короткій срокъ, имъ совершенно не по силамъ. Можно утвердительно сказать, что ни одинъ молодой солдатъ не достигаетъ основательнаго знанія всего, требуемаго програмою, а у большей половины всѣ словесныя знанія смѣшиваются и представляются до такой степени трудными, что на обученія этого рода они сразу начинаютъ смотрѣть враждебно, не долюбливаютъ его и очень часто во всю службу не достигаютъ въ этомъ отдѣлѣ обученія хорошихъ результатовъ.

По нашему мнѣнію, слѣдовало бы вообще весь курсъ словесныхъ занятій раздѣлить на два года, а для молодыхъ солдатъ сдѣлать обязательными тѣ лишь знанія, которыя могутъ имѣть прямое вліяніе на службу и на правильныя отношенія ихъ къ начальству, придерживаясь, на сколько возможно, примѣчаній къ таблицѣ №№ 1 и 2 «Положенія», приложеннаго къ приказу за № 424. Въ то же время, какъ бы ни былъ коротокъ срокъ образованія молодыхъ солдатъ, необходимо дать ему боевой характеръ; самое же образованіе вести съ строгою постепен-

(1) Замѣтимъ при этомъ, что трудъ г. Кольдевина не имѣетъ значенія офиціальнаго пособія. *Ред.*

Digitized by Google

ностью и съ такимъ разсчетомъ, чтобы ко времени передачи молодыхъ солдатъ въ дѣйствующія войска, какъ въ мирное, такъ въ особенности въ военное время, былъ пройденъ полный курсъ стрѣльбы, опредѣленный «Наставленіемъ для обученія стрѣльбѣ въ цѣль», изданія 1876 года, для запасныхъ баталіоновъ. Послѣднія двѣ недѣли исключительно опредѣлить на производство сторожевой службы, ученій съ примѣненіемъ къ мѣстности, двухстороннихъ маневровъ, закончивъ образованіе, по крайней мѣрѣ, двумя маневрами съ выдачею холостыхъ патроновъ. Сторожевая служба, а также разсыпной строй должны производиться немедленно по сводѣ ротъ, не позже начала втораго мѣсяца.

Изложивъ взглядъ мой на порядокъ образованія молодыхъ солдатъ, полагаю, что самыя занятія, ведомыя въ духѣ чисто боевомъ, будутъ разнообразны, вслѣдствіе чего можно быть увѣреннымъ, что охотливость и любознательность, будучи присуши молодежи вообще, возбудятъ ревность къ службѣ въ самомъ ея началѣ, слѣдствіемъ чего будетъ то, что все образованіе молодыхъ солдатъ будетъ достигаться скорѣе и легче. Ружейные пріемы и маршировка мало потеряютъ; одно лишь слѣдуетъ соблюдать, чтобы всѣ движенія и пріемы производились съ полнымъ вниманіемъ и чтобы не было дозволяемо дѣлать что либо какъ нибудь.

Въ заключеніе слѣдуетъ сказать нѣсколько словъ о томъ, что для достиженія при обученіи молодыхъ солдатъ хорошихъ результатовъ необходимы слѣдующія условія:

1) Для безостановочнаго обученія во время морозовъ и непогодъ должны быть въ ротахъ, по числу людей, «сборни».

2) Имѣть въ ротахъ въ достаточномъ количествѣ: прицѣльные станки, приборы генералъ-маіора Мосалова, для стрѣльбы дробинами (послѣдніе могутъ быть примѣнимы только при четырехмѣсячномъ срокѣ обученія).

3) Пружинные патроны и прицѣльные станки.

4) Молодые солдаты должны быть размѣщены казарменнымъ порядкомъ, а не на квартирахъ, по одному, вмѣстѣ съ хозяевами.

5) Имѣть положенное штатомъ число офицеровъ и унтеръ-офицеровъ, сигналистовъ и барабанщиковъ.

6) Все обмундированіе, амуниція, мастерскія, хозяйственныя обзаведенія должны быть заблаговременно изготовлены, такъ какъ на практикѣ оказалось, что на дошивку мундирной одежды и амуниціи, устройство мастерскихъ, цейхгаузовъ, гимнастическихъ приспособленій, канцелярій, кухонь, прицѣльныхъ станковъ, валовъ для стрѣльбы, мишеней и проч. отвлекалось такое количество строевыхъ солдатъ, изъ молодыхъ, что поневолѣ являлись отсталые.

*Командиръ 52-го запаснаго пѣхотнаго баталіона* маіоръ Койшевскій.

Ростовъ-на-Дону.

Digitized by Google

# ВЛІЯНІЕ РАЗВИТІЯ КОНЕВДОСТВА И СКОТОВОДСТВА

## НА ОТПРАВЛЕНІЕ КАЗАКАМИ ВОИНСКОЙ ПОВИННОСТИ.

**(Военно-статистическій очеркъ).**

---

Въ статьѣ: «Настоящее положеніе коневодства въ казачьихъ войскахъ», помѣщенной въ № 1 «Военнаго Сборника» за настоящій годъ нами были съ достаточною подробностью изложены тѣ коневыя средства, которыми обладаютъ казаки для отправленія легкой кавалерійской службы. Теперь, приступая къ болѣе общему вопросу,—къ изслѣдованію на казачьихъ земляхъ развитія скотоводства вообще—намъ придется вновь обратиться къ лошадямъ; но уже не съ точки зрѣнія исключительно военной, а разсматривать ихъ, какъ производительную силу, въ связи со всѣмъ скотоводствомъ, состояніе котораго имѣетъ, какъ увидимъ, существенное отношеніе къ отбыванію казаками воинской повинности.

Изслѣдованія свои мы начинаемъ подъ впечатлѣніемъ двухъ неурожайныхъ 1875 и 1876 годовъ (1), оказавшихъ неблагопріятное вліяніе на развитіе скотоводства, почему, вмѣсто прежняго двадцати-двухлѣтняго періода, мы беремъ для сравненія тридцатилѣтній, именно, между 1845 и 1875 годами, такъ какъ въ этотъ продолжительный періодъ времени не только случались неурожаи хлѣба, тяжелѣе послѣднихъ, но бывали годы, когда нѣкоторыя изъ казачьихъ войскъ теряли отъ 30 до 50% всего наличнаго скота.

Если трудно вообразить себѣ казачье войско безъ болѣе или менѣе развитаго на его территоріи коневодства, то на скотоводство вообще слѣдуетъ смотрѣть, какъ на главнѣйшую экономическую, производительную силу казачьихъ населеній

Скотоводство, подобно коневодству, въ частности, неодинаково развито между различными членами казачьей семьи; но, во всякомъ случаѣ, скотоводство въ каждомъ изъ казачьихъ войскъ, въ сравненіи съ остальнымъ населеніемъ Имперіи, составляетъ болѣе или менѣе замѣтный промыселъ.

---

(1) Въ настоящее время имѣются свѣдѣнія о прекрасномъ урожаѣ хлѣба и травъ въ лѣто 1877 года во всѣхъ округахъ Донской области.

Digitized by Google

Гораздо прежде, чѣмъ казаки получили понятіе о земледѣліи, они уже обладали большими табунами лошадей и стадами рогатаго скота. И до сихъ поръ, не смотря на успѣхи въ хлѣбопашествѣ и другихъ сельско-хозяйственныхъ промыслахъ, скотоводство въ большинствѣ казачьихъ населеній составляетъ первенствующую отрасль хозяйства, и для простыхъ казаковъ и небогатыхъ чиновниковъ оно болѣе важно, чѣмъ земледѣліе, такъ какъ отъ продажи скота казаки разсчитываютъ пріобрѣсти главный источникъ своихъ доходовъ. Казакъ, снаряжаясь на службу, продаетъ часть воспитанныхъ имъ животныхъ и за вырученныя деньги покупаетъ амуницію, оружіе, сбрую, а коня обыкновенно имѣетъ собственнаго; если же у него не имѣется годнаго для службы коня, то онъ вымѣниваетъ его на рогатый скотъ и овецъ. Пріобрѣсти же все необходимое для службы и вмѣстѣ съ тѣмъ цѣнные предметы отъ одной продажи земледѣльческихъ продуктовъ, особенно при невысокихъ цѣнахъ на дурно вымолоченный хлѣбъ, для простаго казака нѣтъ никакой возможности. Вотъ главная причина, почему скотоводство играетъ такую существенную роль въ экономіи казачьей семьи. Кромѣ того, заниматься воспитаніемъ степныхъ стадъ легче и удобнѣе для казака, чѣмъ заниматься хлѣбопашествомъ, которое свыше потребностей развито собственно у однихъ семирѣченскихъ казаковъ, составляющихъ, какъ мы видѣли, всего 1% всей казачьей семьи, да и у нихъ оно обусловливается ирригаціонными сооруженіями, унаслѣдованными семирѣченцами отъ средне-азіятскихъ народовъ. Казакъ, уходя на службу, нерѣдко оставляетъ въ домѣ однѣхъ женщинъ и малолѣтокъ; заниматься хлѣбопашествомъ въ обширномъ размѣрѣ имъ неудобно; достаточно, если онѣ соберутъ столько хлѣба, сколько необходимо для прокормленія семьи; ухаживать же за стадами, хотя и трудно, но очень возможно.

Главные предметы казачьяго скотоводства составляютъ: рогатый скотъ, овцы, лошади, а въ Забайкальскомъ войскѣ и верблюды. Послѣдніе до шестидесятыхъ годовъ существовали и у живущихъ на донской территоріи калмыковъ; но въ статистическихъ данныхъ за послѣднее десятилѣтіе о нихъ не упоминается.

Въ 1845 году не существовало Забайкальскаго, Амурскаго и Семирѣченскаго казачьихъ войскъ, которымъ необходимые кадры, а послѣднему и значительный контингентъ, дали сибирскіе казаки. Кавказскія казачьи войска состояли изъ Кавказскаго Линейнаго и Черноморскаго казачьихъ войскъ, населеніе которыхъ было почти обратно пропорціонально нынѣшнимъ, ибо большая часть Кавказско-Линейнаго войска вошла въ составъ Черноморскаго, переименованнаго въ Кубанское войско, а остальная часть Линейнаго получила наименованіе Терскаго ка-

Digitized by Google

зачьяго войска, почему для правильнаго сравненія съ нынѣшнимъ положеніемъ скотоводства придется кавказскія казачьи войска соединить вмѣстѣ, а къ Сибирскому присоединить Семирѣченское, ибо послѣднее есть, такъ сказать, колонія перваго.

Такимъ образомъ, за исключеніемъ казачьихъ войскъ Восточной Сибири, мы будемъ имѣть:

| | Въ 1845 г. | Въ 1875 г. | % увеличенія. |
|---|---|---|---|
| Населеніе муж. пола. | 660,212 | 1.267,412 | 92 |
| Лошадей . . . . | 699,657 | 1.033,901 | 47,7 |
| Рогатаго скота . . | 1.663,810 | 3.275,544 | 96,8 |
| Овецъ . . . . . | 4.245,917 | 6.498,585 | 53,1 |
| Всего скота | 6.609,384 | 10.808,030 | 63,4 |

Эти данныя ясно доказываютъ, что благосостояніе казачьихъ войскъ, главнѣйшимъ факторомъ котораго можетъ служить скотоводство, не только не уменьшилось за тридцати-лѣтній періодъ времени, но увеличилось какъ обсолютно, такъ и относительно, ибо главнѣйшая производительная сила—рогатый скотъ—на казачьихъ территоріяхъ превзошелъ увеличеніе народонаселенія.

Приведенныя цифры имѣютъ большую важность въ томъ отношеніи, что опровергаютъ мнѣніе не только нѣмецкихъ иностранныхъ писателей (1), но и донскихъ публицистовъ (2), доказывающихъ, что экономическое положеніе казачьихъ населеній потрясено въ Донскомъ войскѣ, вслѣдствіе значительнаго контингента, поставленнаго донскими казаками въ прошедшую крымскую войну 1853—1856 годовъ и во время усмиренія польскаго возстанія въ 1863 году.

Въ опроверженіе этого приведемъ слѣдующія данныя о Донскомъ войскѣ.

| | Рогатаго скота. | Овецъ. |
|---|---|---|
| 1845 . . . . | 1.037,142 | 2.712,884 |
| 1848 . . . . | 735,519 | 1.634,000 |
| 1853 . . . . | 1.335,597 | 2.136,560 |
| 1875 . . . . | 1.823,459 | 3.132,597 |

Слѣдовательно, не смотря на громадный падежъ рогатаго скота и овецъ, простиравшійся въ 1848 г. свыше 35% этихъ домашнихъ животныхъ, мы видимъ, что уже передъ Восточною войною вполнѣ пополнился уронъ, а въ 1875 году значительно увеличилось количество рогатаго скота и овецъ противъ 1845 года.

Интересно прослѣдить относительно населенія, распредѣленіе скотоводства въ различныхъ казачьихъ войскахъ въ 1845 и 1875 годахъ, полагая на десять душъ мужескаго пола:

(1) Die Kasaken fon Anton Springer. Wien, 1877.

(2) «Донская Газета», мартъ 1877.

Digitized by Google

| | Лошадей. | | Рогат. скота. | | Овецъ. | |
|---|---|---|---|---|---|---|
| | 1845. | 1875. | 1845. | 1875. | 1845. | 1875. |
| Донское . . . . | 9 | 7 | 28 | 29 | 70 | 50 |
| Кавказскія . . . | 7 | 4 | 23 | 26 | 69 | 59 |
| Астраханское . . | 15 | 9 | 26 | 18 | 35 | 30 |
| Оренбургское . . | 13 | 15 | 16 | 15 | 37 | 35 |
| Уральское . . . | 27 | 27 | 30 | 27 | 66 | 180 |
| Сибирское . . . | 19 | 13 | 16 | 12 | 20 | 18 |
| Всѣхъ . | 14 | 8 | 24 | 26 | 62 | 60 |

Эти данныя показываютъ, что лишь относительное количество лошадей уменьшилось, тогда какъ относительное количество рогатаго скота и овецъ осталось почти безъ перемѣны, и въ то время, какъ въ Донскомъ и Кавказскихъ казачьихъ войскахъ увеличилось количество крупнаго рогатаго скота, въ Уральскомъ войскѣ значительно разширилось овцеводство.

Такъ какъ, въ предъидущей статьѣ, говоря о коневодствѣ, мы приводили данныя за 22 года, то считаемъ необходимымъ привести и здѣсь свѣдѣнія о числѣ рогатаго скота и овецъ за 1853 и 1875 года.

| | Рогатаго скота. | | Овецъ. | |
|---|---|---|---|---|
| | 1853. | 1875. | 1853. | 1875. |
| Донское . . . . . | 1.335,597 | 1.823,459 | 2.136,560 | 3.132,597 |
| Кубанское (Черноморс.) | 216,460 | 838,856 | 605,961 | 2.052,675 |
| Терское (Линейное). . | 265,709 | 152,491 | 547,331 | 110,911 |
| Астраханское . . . | 15,104 | 21,046 | 21,368 | 35,339 |
| Оренбургское . . . . | 177,176 | 219,852 | 434,871 | 489,685 |
| Уральское . . . . . | 90,806 | 149,066 | 316,064 | 598,870 |
| Сибирское . . . . . | 80,116 | 61,750 | 92,798 | 98,308 |
| Семирѣченское . . . | — | 9,024 | — | 5,805 |
| Забайкальское . . . | 118,579 | 192,440 | 189,532 | 317,372 |
| Амурское . . . . . | — | 16,843 | — | 1,435 |
| Итого . . | 2.299,546 | 3.481,827 | 3.344,485 | 6.482,997 |

Слѣдовательно, въ этотъ двадцати-двухлѣтній періодъ времени, въ которомъ однѣ казачьи войска участвовали въ Восточной войнѣ 1853—1856 годовъ, другія въ покореніи Кавказа и въ усмиреніи польскаго возстанія и, наконецъ, третьи—въ завоеваніи средне-азіятскихъ ханствъ, экономическое состояніе казачьей семьи не только не нарушилось абсолютно, но и относительно населенія, ибо за этотъ періодъ времени населеніе мужескаго пола увеличилось на 43%; количество же рогатаго скота увеличилось на 50%, а овецъ на 100%. Въ особенности развилось овцеводство, увеличившееся въ Донскомъ войскѣ на 47%, въ Кавказскихъ казачьихъ войскахъ на 89%, у казаковъ Оренбургскаго края на 45% (въ томъ числѣ въ Уральскомъ войскѣ на 88%); въ Сибирскихъ войскахъ, послѣдовательно, дававшихъ контингентъ одно другому, овцеводство также увеличилось на 40%.

Digitized by Google

Вообще же слѣдуетъ замѣтить, что за этотъ двадцати-двухлѣтній періодъ времени только казаки Западной Сибири не успѣли вознаградить урона, нанесеннаго ихъ рогатому скоту отъ падежей шестидесятыхъ годовъ; уменьшеніе же овцеводства семирѣченскихъ казаковъ слѣдуетъ относить, главнѣйшимъ образомъ, стремленію ихъ воспользоваться благопріятными условіями для улучшенія своего земледѣльческаго промысла.

Въ предъидущей статьѣ мы замѣтили также, что въ то время, какъ Донское войско составляетъ цѣлую треть всей казачьей семьи, Астраханское, Семирѣченское и Амурское казачьи населенія, каждое въ отдѣльности, достигаютъ лишь 1% этой семьи, почему Донское войско неудобно разсматривать только въ его цѣломъ, но необходимо анализировать и въ отдѣльныхъ его частяхъ, тѣмъ болѣе, что не только иностранные, но и большинство русскихъ писателей составляютъ мнѣніе о казакахъ по Донскому войску. Къ тому же слѣдуетъ прибавить, что округа, на которые раздѣлена нынѣ Донская область, превышаютъ своимъ населеніемъ такія войска, какъ Терское, Сибирское и Уральское, а нѣкоторыя донскія станицы, по числительности своего населенія, оказываются бо́льшими, чѣмъ цѣлое Семирѣченское войско.

Только при внимательномъ разсмотрѣніи отдѣльныхъ частей Донскаго войска является возможность сравнивать его съ другими казачьими населеніями, и прежде чѣмъ производить сравненіе, слѣдуетъ выдѣлить въ Донскомъ войскѣ, по крайней мѣрѣ, крестьянскій элементъ, котораго не имѣется въ другихъ казачьихъ войскахъ, а вмѣстѣ съ тѣмъ необходимо выключить изъ него такія мѣстности, какова, напримѣръ, Задонская степь въ 801,000 дес., съ населеніемъ въ 1,686 душъ мужескаго пола и Калмыцкое кочевье въ 1,055,000 дес., съ населеніемъ въ 10,000 душъ мужескаго пола, гдѣ не только коневодство, но и вообще скотоводство развилось искусственнымъ путемъ, или щедрымъ предоставленіемъ громадныхъ пространствъ, вполнѣ пригодныхъ для развитія этого промысла.

Въ отношеніи Донскаго войска мы не ограничимся данными, принимаемыми нами для другихъ казачьихъ населеній и заимствованными изъ отчетовъ военнаго министерства. Для болѣе глубокаго статистическаго анализа этого главнаго члена казачьей семьи мы воспользуемся поголовною, почти однодневною, переписью, произведенною въ концѣ 1873 года, на которую должно смотрѣть какъ на главнѣйшій матеріалъ къ изслѣдованіямъ Донскаго войска въ цѣломъ и по частямъ.

Перепись эта, озаглавленная: «Списокъ населенныхъ мѣстъ области

Digitized by Google

войска Донскаго», (1) даетъ свѣдѣнія: о числѣ дворовъ и жителей по поламъ, а также о количествѣ плуговъ, лошадей, паръ воловъ, рогатаго скота, простыхъ и тонкорунныхъ овецъ. Къ сожалѣнію, населеніе не распредѣлено по сословіямъ, или, по крайней мѣрѣ, не выдѣлено ка) зачьяго сословія, но взамѣнъ того, каждый округъ раздѣляется на: а-поселенія на станичныхъ земляхъ; б) поселенія на крестьянскихъ земляхъ; в) поселенія на владѣльческихѣ земляхъ и бывшихъ срочныхъ участкахъ чиновниковъ; и, наконецъ, поселенія на войсковыхъ земляхъ. Групируя цифры одной первой групы, и, выключая степь для частныхъ конныхъ табуновъ и калмыцкое кочевье, намъ будетъ удобнѣе сравнивать, какъ отдѣльные округа, такъ и цѣлое Донское войско съ населеніями другихъ казачьихъ войскъ, въ которыхъ также имѣется незначительный процентъ лицъ, не принадлежащихъ къ войсковому сословію; однакоже, не мѣшаетъ дать понятіе о всемъ населеніи Донской области съ цифровыми данными о количествѣ лошадей, рогатаго скота и овецъ.

| Округа. | Чис. жит. муж. пола. | Лошадей. | Рогатаго скота. | Овецъ. |
|---|---|---|---|---|
| Черкасскій . . . . . | 77,036 | 29,837 | 148,744 | 329,465 |
| Первый Донской . . . . | 64,782 | 38,361 | 214,637 | 385,081 |
| Второй Донской . . . . | 92,895 | 52,140 | 390,930 | 800,045 |
| Усть-медвѣдицкій . . . . | 112,087 | 74,325 | 419,079 | 645,513 |
| Хоперскій . . . . . | 82,376 | 69,557 | 277,817 | 500,808 |
| Донецкій . . . . . | 102,806 | 45,640 | 271,493 | 407,840 |
| Міусскій . . . . . | 98,256 | 39,298 | 165,597 | 250,030 |
| Калмыцкій . . . . . | 10,452 | 45,550 | 68,839 | 106,347 |
| Задонская степь . . . . | 1,682 | 56,308 | 29,825 | 142,663 |
| | 642,372(2) | 451,016 | 1.986,961 | 3.567,787 |

Прежде всего замѣтимъ, что за исключеніемъ Кубанскаго и Оренбургскаго казачьихъ войскъ, всѣ остальныя шесть казачьихъ войскъ, по своей численности, меньше бо́льшей части округовъ Донской области.

Изъ приведенныхъ свѣдѣній о скотоводствѣ видно, что въ Донской области приходится на десять душъ мужескаго пола: лошадей 7, рогатаго скота 30, овецъ 57.

Вообще, въ Европейской Россіи приходится на десять душъ мужескаго пола: лошадей 5, рогатаго скота $6^1/_2$, овецъ 14.

Слѣдовательно, въ отношеніи развитія скотоводства, Донская область,

(1) «Приложеніе къ памятной книжкѣ Войска Донскаго» за 1875 годъ. Новочеркаскъ 1875 г.

(2) Въ общемъ итогѣ переписи показано 643,563 мужескаго пола и 655,903 женскаго пола и превышеніе мужескаго пола на 1,191 душу произошло оттого, что въ наше исчисленіе не вошло населеніе станцій желѣзныхъ дорогъ. *Н. К.*

Digitized by Google

сама по себѣ, безъ отношенія къ казачьему населенію, представляетъ уже немаловажный интересъ въ виду поднятаго въ послѣднее время въ иностранныхъ журналахъ (1) вопроса о депекораціи (уничтоженіи) скота въ Западной Европѣ.

Теперь возьмемъ населеніе жителей мужескаго пола, живущихъ въ станичныхъ юртахъ, и замѣтимъ, что хотя и здѣсь могутъ быть лица не войсковаго сословія, занимающіяся торговлею: чиновники, иногородные и разный промышленный людъ въ г. Новочеркасскѣ, а также крестьяне, оставленные на жительство въ станичныхъ юртахъ, но число этихъ чуждыхъ войсковому сословію лицъ столь незначительно, что, составляя всего 7% общаго населенія, вмѣстѣ съ духовенствомъ, можетъ быть принято въ разсчетъ при сравненіи Донскаго войска съ другими казачьими населеніями, между которыми имѣется также извѣстный процентъ лицъ, не принадлежащихъ къ войсковому сословію; однакоже, прежде всего обратимъ вниманіе на развитіе скотоводства на калмыцкихъ кочевьяхъ и на Задонской степи.

| | Приходится на десять душъ муж. пола. | | |
|---|---|---|---|
| | Лошадей. | Рог. ск. | Овецъ. |
| Калмыцкое кочевье (2) . . | 45 | 68 | 101 |
| Задонская степь. . . . . | 335 | 178 | 850 |

По этому разсчету, *на одну душу мужескаго пола*, живущихъ на Задонской степи, приходится по 135 головъ различнаго скота, а такъ какъ въ дѣйствительности коннозаводчиковъ считается *300 человѣкъ, то на каждаго* приходится по 180 лошадей, около ста головъ крупнаго рогатаго скота и по 473 овцы, *или на каждаго коннозаводчика около 1,000 головъ разнаго скота.* Неудивительно послѣ того, что коннозаводчики съ такимъ усердіемъ защищаютъ свои преимущества. Затѣмъ мы будемъ имѣть:

| Округа. | Муж. пола. | Лошадей. | Рог. ск. | Овецъ. |
|---|---|---|---|---|
| Черкасскій. . | 56,805 | 18,119 | 90,537 | 68,279 |
| 1-й Донской . | 52,850 | 32,973 | 180,877 | 296,899 |
| 2-й Донской . | 81,854 | 47,792 | 352,023 | 721,334 |
| Устьмедвѣдиц. | 95,378 | 65,849 | 378,767 | 605,363 |
| Хоперскій . . | 70,402 | 61,618 | 252,118 | 481,199 |
| Донецкій . . | 41,735 | 24,042 | 128,668 | 180,082 |
| Міусскій . . | 3,286 | 1,799 | 5,182 | 4,022 |
| Итого . . | 402,310 | 252,192 | 1.388,172 | 2.357,178 |

(1) Статьи пражскаго писателя Ламбля. Извлеченіе изъ нихъ помѣщено въ журналѣ «Сельскаго Хозяйства» и «Земледѣльческой Газеты» за 1876—1877 года.

(2) Въ прошлой статьѣ, говоря о коневодствѣ, мы приводили, что въ калмыцкомъ кочевьѣ приходится 3,6 лошадей на душу мужескаго пола. Это произошло оттого, что мы считали всѣхъ калмыковъ, число которыхъ въ Донской области простирается до 13,500 мужескаго пола, живущими въ кочевьяхъ, а оказалось, что часть ихъ живетъ на станичныхъ юртахъ. *Н. К.*

Digitized by Google

На десять душъ мужескаго пола въ этомъ населеніи, живущемъ на станичныхъ юртахъ, будетъ приходиться: лошадей 6, рогатаго скота 34, овецъ 58; всѣхъ головъ скота 99.

Сравнивая эти данныя съ вышеприведенными о цѣломъ войсковомъ населеніи, оказывается, что они почти одинаковыя, почему въ Донской области недостатокъ лошадей и овецъ въ крестьянскомъ населеніи пополняется сильно развитымъ скотоводствомъ въ калмыцкихъ кочевьяхъ и на степи для частныхъ конскихъ табуновъ.

Посмотримъ распредѣленіе скотоводства по отношенію къ народонаселенію и къ надѣлу землею.

| Приходится десятинъ на душу муж. п. всего насел. | Округа. | На десять душъ мужескаго пола приходится. Всѣхъ головъ. | Лошадей. | Рогатаго скота. | Овецъ. |
|---|---|---|---|---|---|
| 476 дес. | Задонская степь . | 1,237 | 335 | 409 | 850 |
| 100 » | Калмыцкое кочевье | 211 | 45 | 178 | 101 |
| 24 1/2 » | Второй Донской . | 137 | 5 | 43 | 88 |
| 18 3/4 » | Хоперскій . . . | 112 | 8 | 36 | 68 |
| 21 3/4 » | Устьмедвѣдицкій . | 110 | 6 | 38 | 62 |
| 18 » | Первый Донской . | 98 | 6 | 34 | 56 |
| 17 » | Донецкій. . . . | 79 | 5 | 30 | 39 |
| 11 » | Міусскій . . . | 33 | 5 | 12 | 12 |
| 14 » | Черкасскій . . . | 31 | 3 | 16 | 12 |

Изъ приведенныхъ данныхъ видно, во-первыхъ, что количество земли, какого бы рода оно ни было (1), имѣетъ ощутительное вліяніе на развитіе скотоводства и во-вторыхъ уменьшеніе земельныхъ довольствій, отъ какихъ бы то причинъ оно не происходило, даже отъ прилива посторонняго войску элемента, прямо вліяетъ на уменьшеніе скотоводства.

Все число головъ рогатаго скота находится почти въ строгой соразмѣрности съ развитіемъ овцеводства. Черкасскій округъ находится въ сравнительно неблагопріятныхъ условіяхъ для развитія скотоводства и если въ Черкасскомъ округѣ выключить населеніе города Новочеркасска (17,542 души) и чисто промышленное населеніе Грушевскаго горнаго посада (5,456 душъ), съ причитающимся на нихъ скотоводствомъ, мы получимъ въ этомъ округѣ на десять душъ населенія мужескаго пола по три лошади; рогатаго скота по 25 и овецъ по 20 штукъ; слѣдовательно, Черкасскій округъ, въ отношеніи развитія скотоводства, все же будетъ стоять ниже сосѣдняго, т. е. Донецкаго. Что же касается Міусскаго округа, то въ немъ казачье населеніе сосредоточено въ

(1) Станицы войска Донскаго, кромѣ удобной земли отъ 30-ти до 50-ти десятинъ на душу, получили не въ зачетъ среднеудобную и неудобную землю. Среднеудобной или солончаковой земли очень много въ калмыцкихъ кочевьяхъ и во Второмъ Донскомъ округѣ.

Digitized by Google

одной Новониколаевской станицѣ, лежащей при Азовскомъ морѣ. Эта станица, въ которой на жительствѣ имѣется много посторонняго казакамъ элемента, занимается, какъ и большинство станицъ Черкасскаго округа, рыболовствомъ.

Такъ какъ малое развитіе скотоводства, и въ особенности коневодства Черкасскаго округа неминуемо должно было озабочивать войсковую администрацію, то мы считаемъ умѣстнымъ разобрать этотъ округъ по станицамъ.

| Надѣлъ десят. удобной земли. | Станицы. | На десять душъ, живущихъ въ станицахъ, приходится: Всего скота головъ. | Лошадей. | Рогатаго скота. | Овецъ. |
|---|---|---|---|---|---|
| 48 | Егорлыцкая . . . | 145 | 8 | 40 | 96 |
| 39 | Мегетинская . . . | 105 | 9 | 35 | 60 |
| 35 | Кагальницкая . . | 80 | 7 | 35 | 39 |
| 23 | Хомутовская . . . | 75 | 4 | 22 | 50 |
| 22 | Манычская . . . | 70 | 7 | 39 | 28 |
| 15 | Кривянская . . . | 45 | 5 | 34 | 5 |
| 15 | Грушевская . . . | 37 | 4 | 30 | 3 |
| 22 | Ольгинская. . . . | 35 | 4 | 23 | 8 |
| 23 | Старочеркасская . . | 33 | 3 | 17 | 12 |
| 21 | Елисаветовская . . | 21 | 2 | 8 | 11 |
| 26 | Александровская . . | 20 | 2 | 17 | 2 |
| 26 | Гниловская. . . . | 15 | 2 | 9 | 4 |
| 25 | Аксайская . . . . | 15 | 2 | 9 | 3 |
| 24 | Новочеркасскія . . | 15 | 2 | 9 | 3 |

Замѣтимъ, что первыя три станицы поселены въ 1816 году, на, такъ называемомъ, задонскомъ трактѣ, идущемъ изъ Новочеркасска на Кавказъ и въ составъ ихъ вошло крестьянское населеніе, нѣкогда записанное за казачьими станицами. Эти три станицы, вмѣсто узаконенной для всѣхъ донскихъ казаковъ 30-ти-десятинной пропорціи земли, безъ таксаціонныхъ изслѣдованій, но по приблизительному взгляду на почву, получили отъ 40 до 50 десятинъ на душу. По всей вѣроятности, земли ихъ малопригодны для земледѣлія, а статистическія изслѣдованія показываютъ, что народонаселеніе, занимающееся, преимущественно, скотоводствомъ, имѣетъ далеко меньшее естественное приращенніе, чѣмъ населеніе земледѣльческое, а тѣмъ болѣе промысловое. Только такимъ образомъ можно объяснить, что въ то время, какъ съ 1842 года — годъ начальнаго отмежеванія земель—народонаселеніе Кривянской и Грушевской станицъ удвоилось, Егорлыцкая станица имѣла едва 10% приращенія.

Если считать пятую часть лошадей годными къ службѣ, а 17% войсковаго населенія мужескаго пола, обязаннымъ, по существующимъ штатамъ, воинскою повинностью, то въ послѣднихъ изъ приведенныхъ

Digitized by Google

пяти станицахъ, равно какъ въ трехъ новочеркасскихъ станицахъ не хватаетъ лошадей, требуемыхъ для отправленія конной службы, и передъ выступленіемъ въ походъ, помимо качествъ лошади, эти восемь станицъ неминуемо должны обременять войсковую казну, обращаясь за ссудами денегъ для покупки коней. Между тѣмъ, эти станицы, получивъ, какъ видно, относительно, хорошее земельное довольствіе, вмѣстѣ съ тѣмъ, пользуются преимущественно передъ другими донскими станицами доходами отъ рыболовства. Такъ какъ этотъ промыселъ нисколько не мѣшаетъ уральскимъ казакамъ заниматься въ обширномъ размѣрѣ коневодствомъ въ отдѣльности и скотоводствомъ вообще, то упадокъ скотоводства въ этихъ восьми, такъ называемыхъ, низовыхъ станицахъ, слѣдуетъ приписать другимъ причинамъ, а именно, нравамъ и обычаямъ низовыхъ казаковъ.

Для лучшаго уразумѣнія этого вопроса считаемъ умѣстнымъ сдѣлать выписку изъ статистическаго описанія Войска Донскаго (1).

«Въ отношеніи нравовъ, казаковъ можно раздѣлить на три части: верховыхъ, серединцевъ и низовыхъ. Средоточіемъ первыхъ можно считать Хоперскій и отчасти Усть-медвѣдицкій округа; мѣстопребываніемъ послѣдняго Черкасскій округъ, за исключеніемъ станицъ, расположенныхъ по задонскому тракту, гдѣ населеніе, составившись изъ переселенныхъ крестьянъ, имѣетъ много сходства съ жителями Хоперскаго округа, т. е. съ верховыми казаками.

«Въ нравахъ низовыхъ казаковъ проглядываютъ удальство и отвага, но вмѣстѣ съ тѣмъ, замѣчаются хитрость и тщеславіе. Низовые казаки любятъ чины, почести и роскошь; они неразсчетливы, плохіе хозяева и склонны къ удовольствіямъ общественной жизни, такъ что, не смотря на матеріальныя богатства ихъ станичныхъ юртовъ, они, при относительно богатой обстановкѣ, часто нуждаются въ самомъ необходимомъ: въ одеждѣ, пищѣ и топливѣ, чему немало способствуютъ ихъ жены, отличающіяся мотовствомъ не по карману и нерадѣющія о хозяйствѣ своихъ мужей; но, взамѣнъ того, изъ нихъ выходятъ хорошія торговки, которыя оборотами своихъ маленькихъ капиталовъ поддерживаютъ свое существованіе въ бытность мужей внѣ дома. Низовые казаки, отличаясь на войнѣ храбростью и смѣлостью, не выказываютъ въ настоящее время большой воинственности: на службу являются на плохихъ коняхъ, съ дурнымъ вооруженіемъ, но, въ замѣнъ того, въ тонкой, красиваго покроя одеждѣ; получаемое на службѣ содержаніе употребляютъ для своихъ удовольствій и рѣдко приносятъ въ домъ деньги для своего хозяйства.

(1) Матеріалы для географіи и статистики Россіи, собранные офицерами генеральнаго штаба. «Земля Войска Донскаго», стр. 217—218. 1864 г.



Digitized by Google

Низовые казаки составляютъ главную массу казачьяго торговаго населенія и занимаются винодѣліемъ, каменноугольною промышленностью и судоходствомъ. Послѣднее обстоятельство показываетъ возможность *для военнаго времени составлять изъ нихъ различныя морскія команды* и, основываясь на историческихъ изслѣдованіяхъ, можно утвердительно сказать, *что низовые казаки весьма годны къ морской службѣ*».

Мы позволили себѣ сдѣлать эту выписку въ виду того, что въ мѣстномъ періодическомъ изданіи въ настоящее время также возбужденъ вопросъ объ образованіи изъ низовыхъ казаковъ контингента для русскаго военнаго флота. Оказывается, что сказанное въ 1864 году, вполнѣ примѣнимо и въ настоящее время, а статистическія цифры, въ свою очередь, подтверждаютъ малоспособность низовыхъ казаковъ къ кавалерійской службѣ, требующей, прежде всего, любви къ своему коню.

Вотъ, что говоритъ, въ свою очередь, исторія низовыхъ донскихъ казаковъ (1).

«Отважность, съ которою казаки производили морскіе поиски, почти невѣроятна: на своихъ малыхъ судахъ, безъ компаса, безъ географическихъ свѣдѣній, они пускались въ Азовское и Черное море; нападали на военныя и купеческія суда, весьма часто брали и грабили ихъ, разворяли приморскіе города и села: Трапезонтъ, Синопъ, Каменный Базаръ, Керчь, Кафа, Балаклава и другіе служили предметами ихъ поисковъ, и даже окрестности Константинополя нерѣдко подвергались ихъ опустошенію. Для нападенія на непріятельскіе корабли они предпочитали ночное время и ненастную погоду и тогда, окруживъ корабль своими судами, старались взойти на него и если встрѣчалось сильное сопротивленіе, то, прорубивъ бока, затопляли его».

Вспомнимъ при этомъ, что въ 1696 году царь Петръ Алексѣевичъ, передъ взятіемъ крѣпости Азова, одержалъ со спущенными по Дону кораблями и двѣнадцатью казачьими лодками надъ турецкимъ флотомъ первую морскую побѣду Россіи. Ради этого, Великій Преобразователь Россіи прощалъ многія вины донскихъ казаковъ и въ томъ числѣ поднятый противъ его реформъ, такъ называемый, «булавинскій бунтъ».

Въ другихъ донскихъ станицахъ мы не встрѣчаемъ столь рѣзкихъ отступленій отъ средней относительной цифры скотоводства. Возьмемъ для примѣра нѣсколько станицъ съ хорошо и дурно развитымъ скотоводствомъ, въ первомъ Донскомъ округѣ, составляющемъ центръ Донской области. Серединцы—сердце донской земли: со своею воинскою осанкою, мѣрною, красивою рѣчью, суть истинные сыны теперешняго Дона и его настоящіе представители; у нихъ сохранилась готовность идти по

(1) Тамъ же, стр. 12.

Digitized by Google

первому призыву правительства на войну, сохранились преданія, и даже въ играхъ дѣтей, которыя любятъ здѣсь наѣздничать, упражняться въ кулачныхъ бояхъ и подготовляться къ дѣйствію изъ огнестрѣльнаго оружія, видны лихость и отвага. Въ земельномъ надѣлѣ станицъ этого округа мы не встрѣчаемъ столь большой разницы; однакоже, нынѣ земельный надѣлъ простирается уже отъ 16 до 25 десятинъ удобной земли на душу мужескаго пола войсковаго сословія и, какъ видно, земельный надѣлъ здѣсь не оказываетъ столь значительнаго вліянія на относительное развитіе скотоводства.

| Земельн. надѣлъ дес. всей земли. | Станицы. | Приходится на десять душъ мужескаго пола: Всего скота. | Рогат. Лошад. | Рогат. скота. | Овецъ. |
|---|---|---|---|---|---|
| 17 | Семикаракорская . | 132 | 8 | 30 | 96 |
| 19 | Николаевская . . | 122 | 8 | 44 | 70 |
| 23 | Константиновская . | 107 | 5 | 30 | 70 |
| 17 | Нижне-Кундричев. | 84 | 6 | 29 | 45 |
| 25 | Богаевская . . . | 65 | 5 | 34 | 25 |
| 21 | Бессергеневская(1) . | 43 | 4 | 28 | 10 |

Мы выше упомянули, что въ Донской области имѣются станицы, которыхъ населеніе больше всего населенія нѣкоторыхъ казачьихъ войскъ, почему и приводимъ данныя о двухъ изъ таковыхъ станицъ Усть-медвѣдицкаго округа.

| | Населеніе муж. пола. | Приходится на десять душъ мужескаго пола: Всего скота. | Рогат. Лошад. | Рогат. скота. | Овецъ. |
|---|---|---|---|---|---|
| Вешенская . . . | 10,785 | 98 | 6 | 43 | 50 |
| Мигулинская . . | 9,912 | 96 | 7 | 38 | 49 |

Какъ ни интересны изслѣдованія по каждой изъ станицъ войска Донскаго, но размѣры журнальной статьи не позволяютъ увлекаться этимъ предметомъ. Мы хотѣли только показать, какой обильный матеріалъ находится въ переписи Донской области за 1873 годъ, для довольно подробнаго ознакомленія съ экономическимъ положеніемъ каждой изъ станицъ этой области.

Теперь перейдемъ къ сравненію Донскаго войска съ его населеніемъ, живущимъ на станичныхъ юртахъ съ остальными членами казачьей семьи, и поставимъ казачьи войска по ихъ народонаселенію мужескаго пола.

| Надѣлъ на душу м. пола. | Войска. | Населеніе мужескаго пола. | % ко всему населен. | Количество всего скота. | % ко всему скоту. |
|---|---|---|---|---|---|
| 23 дес. | Донское . . . | 402,310 | 35,6 | 3.997,542 | 39,5 |
| 27 » | Кубанское. . . | 311,749 | 27,6 | 3.004,299 | 29,6 |
| 61 » | Оренбургское . | 139,184 | 12,4 | 916,205 | 9,0 |

(1) Ближайшая къ городу Новочеркасску.

Digitized by Google

| | | | | | | |
|---|---|---|---|---|---|---|
| 116 | » | Забайкальское . | 70,104 | 6,8 | 669,489 | 6,7 |
| 29 | » | Терское . . . | 68,753 | 6,2 | 288,396 | 2,8 |
| 117 | » | Уральское . . | 55,332 | 4,9 | 893,643 | 8,8 |
| 104 | » | Сибирское. . . | 49,150 | 4,3 | 225,589 | 2,2 |
| 64 | » | Астраханское . | 11,601 | 1,0 | 67,297 | 0,6 |
| 55 | » | Амурское . . . | 11,009 | 0,9 | 32,356 | 0,3 |
| 33 | » | Семирѣченское . | 9,732 | 0,8 | 28,646 | 0,2 |
| | | | 1.128,924 (1) | 100 | 10.120,462 | 100 |

Изъ приведенныхъ данныхъ видно, что количество всего скота находится въ достаточно строгой соразмѣрности съ населеніями: Донскаго, Кубанскаго и Забайкальскаго казачьихъ войскъ; въ остальныхъ же казачьихъ войскахъ, за исключеніемъ Уральскаго, скота оказывается неостаточно. Напримѣръ, въ Амурскомъ казачьемъ населеніи, скота оказывается сравнительно въ три раза менѣе, а въ Семирѣченскомъ—въ четыре раза менѣе, чѣмъ въ Донскомъ войскѣ; напротивъ, въ Уральскомъ казачьемъ войскѣ относительное количество всѣхъ домашнихъ животныхъ оказывается вдвое большимъ, чѣмъ у этого главнаго члена казачьей семьи.

Эта же вѣдомость указываетъ, что число всѣхъ родовъ животныхъ, взятыхъ вмѣстѣ, не имѣетъ строгой соразмѣрности съ земельнымъ надѣломъ, какъ мы это видѣли при разсмотрѣніи данныхъ, относящихся до одного коневодства.

Теперь поставимъ казачьи войска по относительному количеству всѣхъ животныхъ.

| | Приходится на десять душъ мужескаго пола: | | | |
|---|---|---|---|---|
| | Всего скота. | Овецъ. | Рогат. скота. | Лошад. |
| Уральское . . . | 163 | 108 | 27 | 26 |
| Донское . . . . | 99 | 58 | 34 | 6,2 |
| Кубанское . . . | 96 | 63 | 26 | 3,5 |
| Забайкальское . . | 95 | 45 | 27 | 22,5 |
| Оренбургское . . | 69 | 35 | 15 | 15 |
| Астраханское . . | 59 | 30 | 19 | 9 |
| Сибирское . . . | 45 | 20 | 12 | 13,3 |
| Терское . . . . | 40 | 16 | 22 | 3,6 |
| Семирѣченское . . | 29 | 6 | 9 | 14 |
| Амурское. . . . | 29 | 2 | 15 | 12,7 |

Изъ приведенныхъ данныхъ не трудно усмотрѣть, что количество всего скота находится въ зависимости отъ развитія овцеводства, а напротивъ, количество одного крупнаго рогатаго скота не имѣетъ не только отношенія ко всему скотоводству вообще, но и отдѣльно къ ко-

(1) Въ этомъ итогѣ, собственно, лицъ войсковаго сословія считается, по свѣдѣніямъ за 1875 г., 1.010,728 душъ; слѣдовательно, лицъ, не принадлежащихъ къ войсковому сословію, будетъ около 10%.

Digitized by Google

неводству, и лишь въ казачьихъ войскахъ Оренбургскаго края и въ сибирскомъ казачьемъ населеніи, мы находимъ одинаковое развитіе коневодства съ количествомъ рогатаго скота; напротивъ, въ Донскомъ и Кавказскомъ казачьихъ войскахъ казаки имѣютъ крупнаго рогатаго скота въ пять разъ болѣе, чѣмъ лошадей. Если мы оглянемся назадъ, то увидимъ, что даже у калмыковъ количество рогатаго скота вчетверо болѣе, чѣмъ лошадей, и въ Задонской степи, назначенной исключительно для развитія коневодства, крупный рогатый скотъ, уже не говоря объ овцахъ, превышаетъ количество лошадей.

Если овцеводство имѣетъ столь существенное вліяніе на распредѣленіе казачьихъ войскъ по относительному развитію въ нихъ скотоводства, то естественно, является мысль оцѣнить въ рубляхъ приходящееся на каждыя десять душъ количество лошадей, рогатаго скота и овецъ. Хотя полученныя, такимъ образомъ, данныя и не будутъ имѣть математической вѣрности, тѣмъ не менѣе, они дадутъ болѣе близкое понятіе о распредѣленіи главнѣйшей производительной силы казачьихъ населеній.

Цѣнность лошадей, воловъ, прочаго рогатаго скота и овецъ, насколько возможно, мы согласовали съ данными мѣстныхъ отчетовъ. На этомъ основаніи, мы принимаемъ слѣдующія цѣны:

| | Донское и Кавказскія. | Астрахан. и Оренбургск. | Каз. войска Зап. Сибири. | Каз. войска Вос. Сибири. |
|---|---|---|---|---|
| | р. к. | р. к. | р. к. | р. к. |
| Лошадь . . . | 25 — | 20 — | 18 — | 15 — |
| Волъ . . . . | 30 — | 25 — | 20 — | 15 — |
| Остальной скотъ | 10 — | 7 — | 6 — | 5 — |
| Овца . . . . | 3 — | 2 50 | 2 — | 1 50 |

Хотя въ переписи донскаго населенія за 1873 г. пары воловъ означены отдѣльно отъ рогатаго скота, и на основаніи этой переписи можно было бы считать, что рабочіе волы относятся къ остальному рогатому скоту, какъ единица относится къ двумъ; но мы для болѣе осторожнаго вычисленія принимаемъ, что въ числѣ рогатаго скота только одна треть считалась изъ рабочихъ воловъ и, затѣмъ, сдѣлавъ соотвѣтствующее вычисленіе, получимъ:

| Войска. | Приходится на десять душъ мужескаго пола по цѣнности всего скотоводства рублей: отъ | | | |
|---|---|---|---|---|
| | Рог. ск. | Овецъ. | Лошад. | Всѣхъ. |
| Уральское . . | 351 | 270 | 520 | 1,141 |
| Донское . . . | 490 | 150 | 182 | 822 |
| Забайкальское . | 225 | 68 | 338 | 631 |
| Кубанское . . | 340 | 189 | 88 | 617 |
| Оренбургское . | 195 | 88 | 300 | 583 |

Digitized by Google

| | | | | |
|---|---|---|---|---|
| Терское . . . | 360 | 48 | 90 | 498 |
| Астраханское . | 241 | 75 | 180 | 496 |
| Сибирское . . | 128 | 40 | 239 | 407 |
| Амурское . . . | 175 | 3 | 181 | 359 |
| Семирѣченское . | 78 | 12 | 252 | 342 |

При этой системѣ сравненія, которая, какъ намъ кажется, весьма пригодна для земства, относительное богатство Уральскаго войска по скотоводству уже не столь бросается въ глаза, а именно: въ Уральскомъ войскѣ число всѣхъ головъ скота въ четыре раза болѣе, чѣмъ въ Терскомъ и 5½ разъ болѣе чѣмъ въ Амурскомъ войскѣ; по цѣнности же скота, Уральское богаче Терскаго въ два раза, а Амурскаго—въ три раза.

Сдѣлавъ подобное же вычисленіе для населенія Донскаго войска, живущаго на станичныхъ юртахъ, мы получимъ:

| Округа. | Приходится на десять душъ мужескаго пола рублей: отъ | | | |
|---|---|---|---|---|
| | Лошади. | Рог. ск. | Овцы. | Всѣхъ. |
| Второй Донской. | 125 | 670 | 264 | 1,059 |
| Хоперскій . . | 200 | 600 | 198 | 998 |
| Устьмедвѣдицкій | 150 | 640 | 186 | 976 |
| Первый Донской | 150 | 560 | 168 | 878 |
| Донецкій . . . | 125 | 300 | 117 | 542 |
| Черкасскій . . | 75 | 260 | 36 | 371 |
| Міусскій . . . | 125 | 200 | 36 | 361 |

При подобномъ вычисленіи 2-й Донской округъ, составляющій средоточіе нынѣшняго донскаго казачьяго населенія, оказывается по экономическому своему благосостоянію въ отношеніи, по крайней мѣрѣ, скотоводства, равнымъ Уральскому войску, не смотря на то, что земельный надѣлъ послѣдняго почти въ пять разъ больше, чѣмъ въ этомъ округѣ.

Теперь интересно прослѣдить подобный же разсчетъ для калмыцкихъ кочевьевъ и Задонской степи.

| | Приходится на десять душъ мужескаго пола цѣнности въ рубляхъ отъ скотоводства: | | | |
|---|---|---|---|---|
| | Лошадей. | Рог. скота. | Овецъ. | Всѣхъ. |
| Задонская степь . . | 8,275 | 6,810 | 2,550 | 17,635 |
| Калмыцкая степь . | 1,125 | 1,140 | 303 | 2,568 |

Слѣдовательно, скотоводство калмыковъ въ три раза больше, чѣмъ донскихъ казаковъ, и болѣе чѣмъ въ два раза уральцевъ, а экономическое благосостояніе жителей Задонской степи почти въ десять разъ больше благосостоянія остальнаго казачьяго населенія Донской области. Если же мы примемъ, что собственно коннозаводство на Задонской степи въ пять разъ менѣе, чѣмъ населеніе мужескаго пола этой степи, то придемъ къ результату, что цѣнность скота, приходящагося *на каждаго коннозаводчика*, будетъ доходить до 9,000 рублей.

Digitized by Google

Для полноты изслѣдованія и той важности, которую играетъ скотоводство въ дѣлѣ отправленія казаками конной службы, необходимо также сдѣлать вычисленія по отношенію къ Черкасскому округу, отдѣльно по станицамъ, и тогда получимъ:

| Станицы Черкасскаго округа. | Приходится на десять душъ мужескаго пола рублей отъ цѣнности скотоводства: | | | |
|---|---|---|---|---|
| | Лошади. | Рог. ск. | Овцы. | Всѣхъ. |
| Егорлыцкая . . | 200 | 660 | 297 | 1,157 |
| Мегетинская . | 225 | 590 | 180 | 995 |
| Кагальницкая . | 175 | 590 | 117 | 882 |
| Манычская . . | 175 | 650 | 84 | 909 |
| Кривянская . . | 125 | 560 | 15 | 700 |
| Хомутовская . | 100 | 360 | 150 | 610 |
| Грушевская . . | 100 | 500 | 9 | 609 |
| Ольгинская . . | 100 | 390 | 24 | 514 |
| Старочеркасская | 75 | 300 | 36 | 411 |
| Александровская | 50 | 290 | 6 | 346 |
| Елисаветовская. | 50 | 140 | 33 | 223 |
| Гниловская . . | 50 | 150 | 12 | 212 |
| Аксайская . . . | 50 | 150 | 9 | 209 |
| Новочеркасскія. | 50 | 160 | 9 | 219 |

Елисаветовская, Гниловская и Аксайская станицы, въ которыхъ цѣнность скота въ четыре раза менѣе общей цѣнности для всего войска, состоятъ преимущественно изъ населенія, преданнаго рыболовству и судоходству.

Какъ ни приблизительны настоящія вычисленія, но полагаемъ, что при собраніи болѣе точныхъ цифръ о количествѣ скота и его цѣнности, это путь наиболѣе вѣрный къ ознакомленію съ главною производительною силою казачьихъ населеній.

Въ дополненіе къ сказанному, считаемъ необходимымъ дать понятіе о существующихъ въ казачьихъ войскахъ породахъ рогатаго скота и другія данныя, рисующія скотоводство въ каждомъ изъ казачьихъ войскъ.

Въ Донской области наиболѣе распространенная порода рогатаго скота есть *калмыцкая*, или *ордынская*; но есть также порода южнорусская, *венгерская*; а у нѣкоторыхъ, впрочемъ весьма немногихъ, хозяевъ, даже голандская порода.

Калмыцкая порода отличается среднимъ ростомъ, рыжимъ цвѣтомъ и довольно красивымъ тѣлосложеніемъ. Главное ея достоинство заключается въ томъ, что она легко переноситъ степной климатъ и всѣ неудобства содержанія. Она выдерживаетъ самыя суровыя зимы, будучи помѣщена почти подъ открытымъ небомъ; лѣтомъ же легко переноситъ жаръ; нерѣдко питается самымъ скуднымъ и дурнымъ кормомъ, въ крайнихъ случаяхъ, довольствуясь древесными вѣтвями, батлавукомъ (сорная трава) и камышомъ. Въ такомъ состояніи калмыцкій скотъ даетъ чрезвы-

Digitized by Google

чайно мало молока, такъ что молоко не можетъ даже входить въ разсчетъ при его содержаніи; но для мяса онъ хорошъ и способенъ на земледѣльческія работы. А такъ какъ донскіе хозяева молочнымъ производствомъ почти вовсе не занимаются, а разводятъ скотъ преимущественно для продажи промышленникамъ, угоняющимъ его въ великороссійскія города и бойни, то калмыцкая порода предпочитается здѣсь прочимъ и она одна только и разводится въ большихъ размѣрахъ.

Южно-русская порода, называемая въ разныхъ мѣстахъ украинскою, малороссійскою, черкасскою, черноморскою, подольскою, венгерскою, рѣзко отличается отъ калмыцкой породы ростомъ, сѣрымъ цвѣтомъ, характеристическимъ тѣлосложеніемъ и вообще всею наружностью; но по качествамъ очень сходна съ калмыцкимъ скотомъ. Она также даетъ мало молока, хороша для мяса, способна для работы и хотя легко сноситъ неудобства степнаго воспитанія, но требуетъ нѣсколько большей защиты во время суровыхъ зимъ. Вслѣдствіе послѣдняго обстоятельства, южно-русская порода распространена на Дону гораздо менѣе, чѣмъ калмыцкая.

Скотъ западно-европейскихъ породъ, преимущественно голландскій, содержится въ самомъ маломъ количествѣ нѣсколькими помѣщиками для молока, необходимаго въ домашнемъ быту. Сухой воздухъ донскаго края едва ли не главная причина его дурнаго распространенія; при всемъ желаніи донскихъ хозяевъ, голандскій скотъ, что называется, нейдетъ имъ въ руку.

Въ Донской области считается въ настоящее время свыше 100,000 тонкорунныхъ овецъ; но главнѣйшая порода здѣсь—это русскія овцы, мелкія, съ грубою шерстью; кромѣ того, имѣются волошиская или цыганская порода съ болѣе тонкою шерстью, а также калмыцкія, или, такъ называемыя, курдючныя овцы. Послѣднія очень крупны, также съ грубою шерстью, грязно-желтаго цвѣта и отличаются особенною способностью отлагать въ своихъ хвостахъ жиръ. Тонкорунное овцеводство различныхъ породъ существуетъ въ Міусскомъ округѣ, гдѣ считается до 42,338 головъ шленскихъ овецъ у донскихъ землевладѣльцевъ, а также на войсковыхъ участкахъ, находящихся въ арендномъ содержаніи у француза Филлиберта и у поляка Рудовскаго; у перваго, арендующаго около 34,000 дес. войсковой земли, считается до 40,000, а у Рудовскаго до 25,000 тонкорунныхъ овецъ. Въ этихъ двухъ экономіяхъ овцеводство стоитъ на значительной степени совершенства, ибо бараны высшаго сорта даютъ до 18 фунтовъ шерсти, а овцы до 10 фунтовъ; тогда какъ простая русская или калмыцкая овца даетъ до четырехъ фунтовъ шерсти. Мѣстомъ сбыта шерсти, какъ тонкорунной, такъ и

Digitized by Google

простой, служитъ г. Ростовъ. Тонкорунная шерсть продавалась отъ 7 до 10 руб., а простая до 4½ руб. за пудъ.

Такъ какъ приведенныя выше цифры заимствованы изъ переписи 1873 года, съ тою цѣлью, чтобы выдѣлить число жителей, живущихъ на станичныхъ юртахъ, то признаемъ необходимымъ помѣстить здѣсь также данныя къ 1-му января *1876 года*.—По этимъ даннымъ считалось во всей области:

Лошадей . . 453,504, изъ которыхъ 225,934, находящихся въ табунахъ, а остальныя 227,570 извѣстны подъ названіемъ рабочихъ лошадей.

Рогатаго скота 1.823,459 головъ, въ числѣ которыхъ считалось 661,936 воловъ, годныхъ къ работѣ, и 1.161,523 головъ остальнаго рогатаго скота.

Овецъ . . . 3.132,597, изъ которыхъ 104,340 тонкорунныхъ.

Если, по свидѣтельству мѣстнаго отчета, принять за среднюю продажную цѣну рабочей лошади 25 р., рабочаго вола 35 р., гулеваго скота 15 р. и овцы 3 р. 50 к., то цѣнность лошадей составитъ 5.689,250 руб.; воловъ 23.167,760 р., крупнаго рогатаго скота 17.422,845 р., а стоимость овецъ 10.964,089 руб..

На основаніи этихъ цифръ, вся производительная сила отъ скотоводства въ Донской области можетъ быть оцѣнена въ 57.243,944 руб., что, по свѣдѣніямъ о народонаселеніи (621,911 муж. пола), даетъ по 92 рубля на душу мужескаго пола всѣхъ сословій.

Собственно цѣны на продажный скотъ существовали въ 1875 году слѣдующія: пара хорошихъ воловъ калмыцкой породы 150 руб., корова той же породы 35 руб. Крестьянскій и казачій скотъ, а также скотъ смѣшанной породы платился за вола отъ 30—45 руб. и за корову отъ 15 до 30 руб.

Простая овца отъ 3 до 4 руб., ягненокъ въ концѣ іюня около двухъ рублей; цѣны на тонкорунныхъ овецъ, продаваемыхъ на убой, стояли такія же, какъ и на простыхъ, а племенныя животныя продавались, смотря по достоинству.

Цѣны въ 1860 г., т. е. пятнадцать лѣтъ назадъ, были: за пару воловъ калмыцкой породы 100 руб., а смѣшанной породы за голову 30 руб., за корову отъ 18 до 28 руб., а овца 2 руб. 50 коп., что приводитъ къ заключенію, что производительныя силы донскаго населенія отъ скотоводства не только увеличились по количеству головъ, но и по ихъ относительной цѣнности, въ особенности волы и овцы, цѣны на которыхъ увеличились свыше 30%.

Для вычисленія скота, поступающаго въ продажу, считаютъ, что отъ 200 матокъ годовой приплодъ по истеченіи трехъ лѣтъ будетъ болѣе

Digitized by Google

60 штукъ; значитъ ежегодно можетъ поступить въ продажу около 60 головъ, потому что въ стадѣ, считающемъ 200 матокъ, можно полагать около 400 штукъ рогатаго скота. По этому разсчету, въ 1860 году, все количество рогатаго скота, шедшаго въ продажу, давало 29,000 головъ, цѣнностью въ 580,000 руб. (1), а слѣдовательно, нынѣ, по тому же разсчету, при продажѣ 57,000 головъ, цѣнностью въ 30 руб. каждая, весь доходъ можно оцѣнить въ 1.710,000 рублей.

Въ 1860 году въ Донской области считалось продажной шерсти (съ 965,915 овецъ) — 250,000 пудовъ, по средней цѣнности на 900,000 руб., а слѣдовательно, нынѣ съ 3.132,597 овецъ, т. е. въ 3,25 раза большаго количества овецъ, получится шерсти 912,500 пудовъ, что, считая по 4 руб. 50 коп. за пудъ, дастъ 4.106,250 рублей.

Какъ ни приблизительны эти вычисленія, все же они показываютъ, что, по крайней мѣрѣ, къ 1-му января 1876 года главная производительная сила Донской области много увеличилась противъ свѣдѣній, не только за пятнадцать, но и за тридцать лѣтъ, хотя нѣтъ никакого сомнѣнія, что она уменьшилась противъ свѣдѣній за 1822 годъ, когда на каждую душу мужескаго пола войсковаго населенія приходилось, какъ лошадей, такъ рогатаго скота и овецъ вдвое болѣе, чѣмъ въ 1860 году (2).

При изслѣдованіи скотоводства, какъ источника экономическаго благосостоянія въ казачьихъ войскахъ и въ особенности въ Донскомъ войскѣ, мы, конечно, не задавались никакою предвзятою цѣлью, тѣмъ не менѣе цифры говорятъ сами за себя и указываютъ, что экономическое благосостояніе Донскаго войска, вопреки мнѣнію нѣмецкихъ писателей и нѣкоторыхъ донскихъ публицистовъ, нисколько не понизилось въ сравненіи съ 1845 или 1853 годами. Неурожаи же 1875 и 1876 годовъ, а равно убыль скота и овецъ послѣдняго изъ этихъ годовъ (3), а также падежъ рогатаго скота, дѣйствовавшій съ особенною жестокостью въ Черкасскомъ округѣ въ началѣ нынѣшняго года, суть явленія временныя и съ прекращеніемъ ихъ развитіе производительныхъ силъ донскаго края должно войти въ свою норму.

---

По другимъ казачьимъ войскамъ мы можемъ дать лишь болѣе или менѣе отрывочныя свѣдѣнія, которыя приводимъ для пополненія статьи.

---

(1) Матеріалы для географіи и статистики Россіи, «Земля Войска Донскаго», стр. 301—308.

(2) Тамъ же, стр. 301.

(3) Офиціальныхъ свѣдѣній по всему войску еще не имѣется.

Digitized by Google

Въ 1875 году на территоріи *Кубанскаго* войска, заключавшей 8.694,000 дес., считалось:

| | Головъ скота. | Въ томъ числѣ принадл. жит. войск. сослов. |
|---|---|---|
| Лошадей . . . . . | 112,168 | 99,538 |
| Рогатаго скота . . . | 838,856 | 805,647 |
| Овецъ простыхъ . . . | 1.413,592 | 1.356,084 |
| » тонкорунныхъ . | 480,078 | 84,106 |
| Козъ . . . . . | 99,005 | 92,730 |
| | 2.943,699 | 2.438,105 |

Лицъ, не принадлежащихъ къ войсковому сословію, въ Кубанскомъ войскѣ считается 18%, а причитающагося имъ скота 16%, причемъ главную массу этого скота составляютъ тонкорунныя овцы.

Цѣны въ 1875 году, по общей сложности, были: лошадямъ-меринамъ 54 р., кобыламъ 36 р., быкамъ 48 р., коровамъ 23 р., овцамъ простымъ 3 р. и тонкоруннымъ 4 р.

Рогатый скотъ извѣстенъ подъ названіемъ черноморскаго, черкасскаго, т. е. тотъ самый, который пригоняется въ наши обѣ столицы на убой.

На территоріи Кубанскаго войска разводятся также въ большомъ количествѣ свиньи, число которыхъ въ 1875 году простиралось до 235,400 штукъ.

Сосѣднее съ Кубанскимъ, *Терское* казачье войско не отличается развитіемъ скотоводства, ни въ цѣломъ, ни въ своихъ частяхъ, составляющихъ территоріальные полковые округа, а именно:

| | На десять душъ муж. пола приходилось: | | | |
|---|---|---|---|---|
| Округа. | Всего головъ. | Лошад. | Рогат. скота. | Овецъ. |
| Горско-Моздокскій . . | 59 | 4 | 20 | 34 |
| Волгскій . . . . . | 43 | 3 | 21 | 19 |
| Владикавказскій . . | 34 | 3,6 | 19 | 10 |
| Кизляро-Гребенской . | 25 | 5 | 25 | 18 |
| Сунженскій . . . . | 18 | 2,6 | 18 | 16 |

Сравнивая округа Терскаго войска съ таковыми же Донскаго, оказывается, что въ первомъ изъ нихъ нѣтъ ни одного округа, гдѣ бы процвѣтало скотоводство, и размѣры этого промысла во Владикавказскомъ округѣ Терскаго войска почти равняются Черкасскому и Міусскому округамъ Донскаго войска, въ которыхъ, какъ мы видѣли, скотоводство, вслѣдствіе особенныхъ причинъ, находится въ неблагопріятныхъ условіяхъ; затѣмъ, Кизляро-Гребенской и Сунженскій округа напоминаютъ, по развитію скотоводства, низовыя донскія станицы.

Digitized by Google

Изъ мѣстныхъ статистическихъ изслѣдованій видно, что въ Терскомъ войскѣ ни въ одномъ округѣ нѣтъ *средней семьи*, которая могла бы считаться самостоятельною хозяйственною единицею, т. е. имѣла бы свой плугъ. Для воздѣлыванія своихъ полей каждая семья должна бы имѣть свой плугъ, т. е. три пары воловъ, между тѣмъ даже въ наиболѣе богатыхъ рогатымъ скотомъ округахъ: Кизляро-Гребенскомъ и Волгскомъ, приходится, среднимъ числомъ, на семью только болѣе одной пары.

Среднія торговыя цѣны на домашній скотъ приблизительно были слѣдующія: лошади 40 руб., волы 25 руб., а остальной рогатый скотъ 20 руб. Овцы 3 руб. Переложивъ по этимъ цѣнамъ на деньги весь скотъ, по исчисленію мѣстныхъ старожиловъ, получимъ капиталъ въ 4.701,745 руб., что даетъ на душу мужескаго пола 72 руб.

Терскіе казаки, подобно своимъ сосѣдямъ-кубанцамъ, разводятъ свиней, число которыхъ, по свѣдѣніямъ за 1875 годъ, было 37,911 штукъ.

Маленькое *Астраханское* казачье войско въ 10,000 душъ мужескаго пола поселено частями въ губерніяхъ Астраханской и Саратовской, по правому берегу р. Волги, за исключеніемъ двухъ станицъ, изъ которыхъ одна находится на лѣвомъ берегу этой рѣки, близъ г. Астрахани, а другая—при впаденіи р. Ахтубы въ Каспійское море. Все это указываетъ на то, что астраханцы, подобно уральцамъ, суть, по преимуществу, рыболовы. Хотя разведеніемъ скота занимаются всѣ жители, но этотъ промыселъ имѣетъ замѣтное развитіе лишь въ 1-мъ военномъ отдѣлѣ. Въ немъ есть хозяева, которые занимаются скотоводствомъ исключительно и считаютъ у себя отъ 50 до 300 лошадей, до 100 головъ рогатаго скота и отъ 100 до 2,000 овецъ.

Скотоводство, составляя главное средство для веденія «переложнаго» земледѣльческаго хозяйства, распредѣлено въ *оренбургскомъ* казачьемъ населеніи довольно равномѣрно, чему способствуетъ обиліе пастбищъ, такъ какъ территорія войска занимаетъ до 8.192,808 дес., изъ которыхъ, если исключить $1^1/_2$ милліона, занятыхъ киргизами, останется до 7 милліоновъ десятинъ; притомъ, въ случаѣ убыли рогатаго или другаго скота, происходящей отъ частыхъ въ этомъ войскѣ падежей, казаки всегда имѣютъ возможность пополнять этотъ недостатокъ покупкою у своихъ сосѣдей-киргизовъ, обладающихъ огромными табунами лошадей и стадами рогатаго скота.

Въ 1875 году считалось:

Digitized by Google

| | Гол. рогат. скота. | Въ томъ числѣ принадлежащаго лиц. войсковаго сословія. |
|---|---|---|
| Лошадей . . . . | 206,668 | 204,551 |
| Рогатаго скота . . | 219,552 | 217,760 |
| Овецъ и козъ . . . | 489,685 | 486,504 |
| | 915,905 | 908,815 |

Слѣдовательно, скотъ, принадлежащій лицамъ не войсковаго сословія, составляетъ менѣе 1%.

Если распредѣлить всю территорію *уральскихъ* казаковъ, въ количествѣ 6.458,791 дес., на народонаселеніе войсковаго сословія, то придется по 155 дес. на душу мужескаго пола этого сословія, которое, собственно говоря, и пользуется всѣмъ этимъ надѣломъ, а если дозволяетъ постороннимъ лицамъ нагуливать скотъ, то беретъ за это оброчную плату. Хотя уральскихъ казаковъ справедливо называютъ вооруженными рыболовами, указывая тѣмъ на ихъ главнѣйшій промыселъ, но, въ виду громаднаго земельнаго надѣла, скотоводство въ Уральскомъ войскѣ, по своимъ размѣрамъ, составляетъ для казачьяго населенія также одно изъ главнѣйшихъ условій его относительнаго благосостоянія, въ сравненіи съ другими членами казачьей семьи. Образованіемъ самыхъ крупныхъ своихъ капиталовъ казаки обязаны исключительно скотоводству и скотопромышленности, и хотя значительные капиталы находятся въ рукахъ очень немногихъ лицъ, тѣмъ не менѣе, скотоводство, особенно въ виду постепеннаго уменьшенія рыболовнаго промысла, имѣетъ весьма важное значеніе для уральскихъ казаковъ.

По свѣдѣніямъ за 1875 годъ имѣется:

| Отдѣлы. | Лошадей. | Рог. скота. | Верблюдовъ. | Овецъ. |
|---|---|---|---|---|
| Уральскій . . . | 48,034 | 70,598 | 21 | 57,880 |
| Калмыковскій . . | 82,903 | 62,618 | 1,888 | 390,490 |
| Гурьевскій . . . | 14,770 | 15,850 | 1,808 | 150,500 |
| | 145,707 | 149,066 | 3,717 | 597,870 |

Сообразно съ населеніемъ, на семейство изъ пяти душъ обоего пола приходится 51,3 разнаго скота, а именно: 8,3 лошади, 8,5 рогатаго скота, 0,2 верблюда и 34 штуки овецъ. Коневодство находится почти въ одинаковомъ развитіи съ разведеніемъ рогатаго скота, а количество овецъ (въ числѣ которыхъ 22,260 тонкорунныхъ) превосходитъ число содержимаго рогатаго скота болѣе чѣмъ въ четыре раза.

Цѣны на скотъ повсемѣстно различны, въ зависимости отъ его качества, а именно: лошади отъ 17 до 80 руб., волы отъ 20 до 40 руб., коровы отъ 12 до 30 руб., верблюды отъ 20 до 70 руб., овцы отъ 2 до 6 руб.

Digitized by Google

Мѣстные статистики дѣлаютъ слѣдующій разсчетъ: если каждое семейство, изъ приходящагося на его долю скота, по средней его цѣнности, продастъ въ годъ двѣ пятыхъ, то доходъ на семейство получится около 370 руб. Общая же цѣнность скота простирается до 15.000,000 рублей, а слѣдовательно, на душу мужескаго пола войсковаго населенія (41,680) придется цѣнности скота около 360 рублей. Слѣдовательно, въ четыре раза болѣе, чѣмъ въ Донскомъ войскѣ.

Уральское казачье населеніе обыкновенно довольствуется мясомъ тощаго скота, не нажированнаго и оставленнаго въ войсковыхъ предѣлахъ для мѣстнаго продовольствія, потому что нажированный скотъ (въ особенности бараны) выгоняется внутрь Россіи, преимущественно въ Самару, гдѣ частью поступаетъ въ продажу, обращается въ сало, служащее казакамъ предметомъ даже заграничной торговли.

Среднія цѣны на продукты скотоводства были слѣдующія: пудъ сала топленнаго отъ 3 р. 60 к. до 7 р. 50 к., не топленнаго отъ 1 р. 50 к. до 4 р.; пудъ верблюжьей шерсти отъ 3 р. 50 к. до 5 р. 50 к., овечьей отъ 2 р. до 4 р. 50 к.

Между другими казачьими населеніями, *Сибирское* войско не отличается особеннымъ развитіемъ скотоводства, хотя, по сравненію съ другими мѣстностями Европейской Россіи, разведеніе рогатаго скота, въ особенности лошадей, и здѣсь заслуживаетъ вниманія.

Нынѣ Сибирское войско разсѣлено въ десяти уѣздахъ Акмолинской и Семипалатинской губерній. Относительное распредѣленіе скотоводства въ казачьемъ населеніи различныхъ уѣздовъ видно изъ слѣдующаго: На десять душъ мужескаго пола приходится всѣхъ головъ скота: въ Павлодарскомъ уѣздѣ 68, Акмолинскомъ 62, Устькаменогорскомъ 54, Семипалатинскомъ 53, Омскомъ 51, Сарысуйскомъ 47, Каркаралинскомъ 44, Петропавловскомъ 39, Зайсангскомъ (приставствѣ) 34, Кокчетовскомъ 29.

Слѣдовательно, наиболѣе богатые скотоводствомъ уѣзды, по относительному распредѣленію скота, имѣютъ преимущество лишь передъ Черкасскимъ и Міусскимъ округами Донскаго войска; но такъ какъ сибирскіе казаки не замѣняютъ скотоводства сильно развитыми другими промыслами, то причину бѣдности скота слѣдуетъ искать въ особенныхъ свойствахъ этого казачьяго населенія, которое, пользуясь, подобно уральцамъ и оренбургцамъ, огромною территоріею въ 5.115,886 дес., большую часть своихъ земель сдаетъ въ аренду сосѣдямъ-киргизамъ. Съ другой стороны, десятилѣтніе изъ года въ годъ повторяющіеся падежи отъ сибирской язвы остановили влеченіе казаковъ къ разведенію рогатаго скота.

Digitized by Google

Цѣны на скотъ слѣдующія: лошади отъ 15—70 рубл., волы отъ 19—50 р., коровы отъ 15—30 р., овцы отъ 1 руб 50 коп. до 4 руб.

Мѣстные изслѣдователи,—полагая среднія цѣны для лошадей въ 25 руб., воловъ 25 руб., коровъ 20 руб. и овецъ 2 руб. 50 коп.,—весь капиталъ отъ скотоводства сибирскихъ казаковъ считаютъ въ 3.438,215 рублей; слѣдовательно, на душу мужескаго пола придется 77 руб., т. е. немногимъ менѣе, чѣмъ въ Донскомъ войскѣ.

Въ *Оренбургскомъ краѣ*, какъ и въ Западной Сибири, скотъ разводится мѣстной «киргизской породы».

Разведеніемъ лошадей, рогатаго скота и овецъ *семирѣченскіе* казаки, по особеннымъ условіямъ ихъ земледѣлія, занимаются лишь въ предѣлахъ домашнихъ потребностей и выполненія конской воинской повинности. Въ особенности замѣчаются ограниченные размѣры овцеводства, что̀ объясняется тѣмъ обстоятельствомъ, что сосѣднее киргизское населеніе является для казаковъ сильнымъ конкурентомъ и, имѣя большіе табуны лошадей и огромныя стада рогатаго скота и овецъ, дешевле казаковъ продаетъ свои продукты отъ скотоводства.

По свѣдѣніямъ за 1875 годъ, въ Семирѣченскомъ войскѣ считалось: лошадей 14,780; рогатаго скота 10,870 и овецъ 7,000. На главныхъ рынкахъ цѣны на скотъ существовали: лошади отъ 12 до 45 руб.; рогатый скотъ отъ 15 до 35 руб. и овцы отъ 1 руб. 50 к. до 2 руб.

Мѣстные статистики оцѣниваютъ скотоводство семирѣченскихъ казаковъ въ 658,742 руб., что, по народонаселенію мужескаго пола 10,857 душъ, даетъ по 60 руб. на душу войсковаго сословія этого пола.

Въ *Забайкальскомъ* войскѣ скотоводство составляетъ главнѣйшій промыселъ казачьяго населенія, тѣмъ болѣе, что въ составѣ его имѣется около 18% бурятовъ и тунгузовъ, не употребляющихъ хлѣба и продовольствующихся одною мясною пищею. Хотя цѣны на скотъ, зависящія, конечно, отъ его качества и измѣняются въ различныхъ мѣстностяхъ войска, но за среднія цѣны здѣсь считается: лошадь 30 руб., верблюдъ 50 руб., рогатый скотъ 30 руб., овца 3 руб.

По послѣднимъ свѣдѣніямъ, верблюдовъ считалось до 1,000 головъ.

Кромѣ приведенныхъ въ общей вѣдомости, другихъ свѣдѣній о развитіи скотоводства въ *амурскомъ* казачьемъ населеніи мы не имѣемъ.

Выше мы упомянули, что скотоводство составляетъ главную производительную силу казачьихъ войскъ, почему, собственно говоря, только по относительному развитію этого промысла, можно сдѣлать выводы объ относительномъ благосостояніи различныхъ членовъ казачьей семьи. При этой оцѣнкѣ, лишь семирѣченскіе казаки составятъ исключеніе. Хотя уральскіе, астраханскіе, амурскіе и низовые донскіе казаки въ рыболов-

Digitized by Google

ствѣ имѣютъ большое подспорье для своего хозяйства, но все же этотъ промыселъ, постепенно оскудѣвающій у казаковъ, долженъ имѣть второстепенное значеніе; главное же вниманіе, въ видахъ разъясненія относительнаго благосостоянія казачьихъ войскъ и съ цѣлью принятія мѣръ для его развитія, должно быть обращено на скотоводство. Собираніе этихъ данныхъ въ тѣхъ казачьихъ войскахъ, какъ, напримѣръ, въ Терскомъ, Сибирскомъ и Амурскомъ, гдѣ скотоводство, по отношенію другихъ членовъ казачьей семьи, находится въ неблагопріятныхъ условіяхъ, имѣетъ особенное значеніе. Тщательное изслѣдованіе причинъ упадка этой производительной силы могло бы повести къ принятію различныхъ мѣръ, между которыми, какъ на болѣе дешевыя и вмѣстѣ съ тѣмъ дѣйствительныя, можно указать на періодическія выставки рогатаго скота съ преміями лучшимъ экземплярамъ и на конскія скачки.

Н. Красновъ.

Digitized by Google

# ЗАМѢТКИ

## О СОВРЕМЕННОМЪ СОСТОЯНІИ ИТАЛІАНСКОЙ АРМІИ.

*(Статья вторая и послѣдняя)* (1).

### III.

**Комплектованіе арміи офицерами. — Моденская школа. — Генеральный штабъ. — Высшая военная школа.**

Офицеровъ армія получаетъ изъ военнаго училища въ Моденѣ (Scuola militare), которое и служитъ единственнымъ источникомъ комплектованія офицерами пѣхотныхъ и кавалерійскихъ частей, а также назначено для образованія артилерійскихъ и инженерныхъ унтеръ-офицеровъ, готовящихся въ офицеры.

Въ военное училище поступаютъ, какъ воспитанники по конкурсному экзамену, такъ и войсковые унтеръ-офицеры. Для подготовленія воспитанниковъ къ поступленію въ училище существуютъ три военныхъ колегіи (Collegio militare), играющія роль нашихъ военныхъ гимназій, съ тою разницею, что курсъ въ этихъ колегіяхъ всего трехгодичный, причемъ старшій курсъ колегіи, по объему програмы, равняется младшему курсу военнаго училища, почему воспитанники, окончившіе въ колегіи всѣ три класа, могутъ поступить прямо на второй курсъ училища, а прошедшіе только два класа въ колегіи, поступаютъ въ младшій класъ училища. Отъ воспитанниковъ, поступающихъ въ военное училище, требуется, чтобы они имѣли не менѣе 16-ти лѣтъ отъ роду, и чтобы, по достиженіи 17-ти лѣтняго возраста, взяли обязательство на службу подъ знаменами въ теченіе восьми лѣтъ. Курсъ для воспитанниковъ продолжается три года, причемъ они должны вносить за себя плату въ размѣрѣ 1,000 лиръ въ годъ, да сверхъ того, при поступленіи въ училище вносятъ единовременно на обмундированіе 350 лиръ; на казенный счетъ никто не принимается, а есть нѣсколько стипендіатовъ короля и другихъ лицъ; но такихъ немного. Содержаніе воспитанниковъ въ училищѣ довольно удовлетворительное, но безъ всякой роскоши.

(1) См. «Военный Сборникъ» 1877 г., № 9.



Digitized by Google

Войсковые унтеръ-офицеры для производства въ офицеры должны быть представлены къ этому производству начальствомъ и должны имѣть не менѣе двухъ лѣтъ службы въ унтеръ-офицерскомъ званіи. Такіе унтеръ-офицеры отправляются въ моденское военное училище, куда и поступаютъ по выдержаніи экзамена; курсъ въ этомъ училищѣ для унтеръ-офицеровъ сокращеннѣе, чѣмъ для воспитанниковъ, такъ какъ онъ продолжается не три, а два года, и такъ какъ програма пріемнаго экзамена менѣе обширна. Унтеръ-офицеры, разумѣется, никакой платы за себя не вносятъ, но за то и содержаніе ихъ нѣсколько хуже чѣмъ воспитанниковъ, такъ какъ на нихъ отпускается отъ казны такое же довольствіе, какъ и на унтеръ-офицеровъ, служащихъ въ войскахъ. Такимъ образомъ, какъ по размѣрамъ курса, такъ и по содержанію, воспитанники и унтеръ-офицеры отличаются между собою, почему училище состоитъ изъ двухъ особыхъ отдѣленій: отдѣленія воспитанниковъ и отдѣленія унтеръ-офицеровъ, которыя соединены только подъ общимъ начальствомъ и имѣютъ однихъ и тѣхъ же преподавателей и учителей. Всѣхъ обучающихся въ училищѣ около 800 человѣкъ, изъ которыхъ до 550 человѣкъ воспитанниковъ и 250 унтеръ-офицеровъ. Въ военной организаціи училище представляетъ баталіонъ, раздѣленный на шесть ротъ, изъ которыхъ пять ротъ воспитанниковъ и одна рота унтеръ-офицеровъ; воспитанники распредѣляются по ротамъ такимъ образомъ, что 1-я рота состоитъ вся изъ старшаго курса, 2-я и 3-я роты—изъ средняго курса, а 4-я и 5-я—изъ младшаго курса; изъ воспитанниковъ старшаго курса въ каждую роту назначаются нѣсколько старшихъ, исполняющихъ унтеръ-офицерскія обязанности.

Лекціи въ училищѣ читаются въ теченіе всего года, за исключеніемъ двухъ лѣтнихъ мѣсяцевъ и святой недѣли, когда ученики распускаются на вакансіи, а унтеръ-офицеры отправляются въ свои части.

Полный курсъ для воспитанниковъ состоитъ изъ слѣдующихъ предметовъ: 1) математика (алгебра, геометрія и тригонометрія), 2) новая исторія, 3) всеобщая географія, 4) естественная исторія, 5) италіанскій языкъ, 6) французскій языкъ, 7) военное искусство (тактика), 8) топографія, 9) свѣдѣнія объ оружіи, 10) военная исторія (краткій обзоръ исторіи военнаго искусства съ древнихъ временъ до послѣдней франко-прусской войны), 11) военная географія (только Италія), 12) фортификація, 13) военная администрація и законовѣдѣніе, 14) свѣдѣнія по физикѣ, химіи и минералогіи и 15) черченіе геометрическое, топографическое и фортификаціонное. При этомъ надо замѣтить, что военныя науки читаются только въ двухъ старшихъ класахъ, а науки общія во всѣхъ класахъ, но преимущественно въ младшихъ. Курсъ унтеръ-офи-

Digitized by Google

церскій, какъ сказано было выше, сокращеннѣе по объему и сверхъ того нѣкоторыхъ изъ общихъ предметовъ, какъ, напримѣръ, французскаго языка, не преподается вовсе.

Кромѣ лекцій, которыя читаются по утрамъ, ученикамъ дѣлаются репетиціи, о которыхъ они предувѣдомляются только за часъ до начала. Приготовленіе уроковъ производится подъ наблюденіемъ офицеровъ, причемъ ученики собираются въ особые залы, гдѣ занимаются опредѣленное число часовъ. Выходить со двора воспитанники и унтеръ-офицеры могутъ ежедневно, но не болѣе какъ на полтора часа, за исключеніемъ праздниковъ, когда имъ разрѣшается оставаться внѣ училища около трехъ часовъ; остальное время, въ праздники, употребляется на приготовленіе учениками уроковъ, а также, если позволяетъ погода, для топографическихъ занятій въ полѣ, состоящихъ изъ глазомѣрныхъ съемокъ съ помощью бусоли или компаса; впрочемъ, полевыя топографическія занятія производятся въ училищѣ въ весьма ограниченныхъ размѣрахъ, такъ какъ другаго времени, кромѣ праздниковъ, на нихъ не полагается.

Военное образованіе обучающихся въ училищѣ заключается въ строевыхъ ученьяхъ, производящихся ежедневно, причемъ всѣ воспитанники двухъ первыхъ курсовъ и та часть воспитанниковъ третьяго курса, которая предназначается для службы въ пѣхотѣ, обучаются пѣхотному строю, а тѣ воспитанники третьяго курса, которые заявили желаніе служить въ кавалеріи—конному строю, и изъ послѣднихъ составляется особый конный взводъ. Впрочемъ, верховой ѣздѣ обучаются всѣ воспитанники, начиная со втораго курса, для чего при училищѣ имѣется около 100 лошадей. Унтеръ-офицеры обучаются строю, сообразно роду оружія, къ которому каждый изъ нихъ принадлежитъ. Лѣтомъ на нѣкоторое время воспитанники выводятся въ лагерь, но не каждый годъ, а въ зависимости отъ разныхъ случайныхъ обстоятельствъ. Кромѣ строевыхъ ученій, воспитанники ежедневно занимаются гимнастикою и фехтованіемъ.

Воспитанникъ, не выдержавшій какого либо изъ переходныхъ экзаменовъ, можетъ остаться еще на годъ въ классѣ, но не болѣе одного раза за все время пребыванія въ училищѣ; не выдержавшій же экзаменъ вторично увольняется изъ заведенія даже тогда, когда ему уже исполнилось 17 лѣтъ и, слѣдовательно, по смыслу закона, онъ долженъ бы (какъ взявшій обязательство на службу подъ знаменами въ теченіе восьми лѣтъ) быть отправленъ въ войска для продолженія службы; но военное министерство дозволяетъ считать такихъ молодыхъ людей однолѣтними волонтерами, зачитая имъ время пребыванія въ училищѣ

Digitized by Google

за службу, съ тѣмъ, однако, чтобы они внесли ту сумму, которую должны вносить волонтеры при своемъ поступленіи въ войска. Унтеръ-офицеры курсовъ повторять не могутъ и въ случаѣ невыдержанія ими экзаменовъ отправляются въ части; впрочемъ, это случается очень рѣдко, такъ какъ унтеръ-офицеры обыкновенно весьма старательны и удовлетворяютъ, въ большинствѣ случаевъ, всѣмъ требованіямъ.

По окончаніи курса въ училищѣ воспитанники выпускаются съ чиномъ подпоручика (первый офицерскій чинъ) въ пѣхоту или кавалерію, смотря по ихъ желанію, причемъ вновь произведенные кавалерійскіе офицеры отправляются на годъ въ кавалерійскую школу (Scuola normale cavalleria), замѣняющую нашъ учебный эскадронъ, гдѣ они на практикѣ знакомятся съ техникой кавалерійскаго дѣла. Унтеръ-офицеры всѣхъ родовъ войскъ по окончаніи курса отправляются въ свои части, гдѣ производятся въ офицеры, по мѣрѣ открытія вакансій. Ежегодный выпускъ изъ училища простирается слишкомъ до 300 человѣкъ, изъ которыхъ до 120-ти человѣкъ унтеръ-офицеровъ. Однако, въ будущемъ имѣется въ виду усилить пріемъ въ училище, такъ какъ того контингента офицеровъ, который дается училищемъ, въ настоящее время не вполнѣ достаточно для арміи.

Офицеры и преподаватели училища, въ принципѣ, всѣ должны быть изъ бывшихъ учениковъ высшей военной школы (Scuola di guerra) и дѣйствительно, за исключеніемъ очень немногихъ, оно такъ и есть; преподаватели принимаются въ училище безъ экзамена, а по рекомендаціи начальства военной школы. Всѣ оберъ-офицеры, состоящіе при училищѣ, должны быть холостые и имѣютъ общій столъ, даваемый имъ училищемъ безплатно; содержаніе же училищныхъ офицеровъ такое же, какъ и войсковыхъ.

До сихъ поръ говорилось только о комплектованіи офицерами пѣхоты и кавалеріи, и лишь отчасти артилеріи и инженерныхъ войскъ, такъ какъ изъ военнаго училища выходятъ офицерами прямо въ артилерійскія и инженерныя части только унтеръ-офицеры этихъ родовъ войскъ; воспитанники же, желающіе служить въ спеціальныхъ родахъ оружія, переводятся по окончаніи перваго курса военнаго училища въ такъ называемую военную академію (Accademia militare), гдѣ слушаютъ курсъ въ теченіе трехъ лѣтъ, послѣ чего производятся въ артилерійскіе или инженерные подпоручики, и отправляются еще на два года въ апликаціонную школу (Scuola d'applicazione di artiglieria e genio), откуда уже выпускаются въ войска съ производствомъ въ поручики; такимъ образомъ, воспитанники для службы въ спеціальныхъ родахъ оружія должны слушать курсъ въ теченіе шести лѣтъ, тогда какъ офи-

Digitized by Google

церы этихъ же родовъ оружія, произведенные изъ унтеръ-офицеровъ, проходятъ всего только двугодичный курсъ; поэтому въ техническомъ образованіи послѣдніе значительно уступаютъ первымъ и вообще разница между офицерами, вышедшими изъ воспитанниковъ и изъ унтеръ-офицеровъ, въ артилеріи и инженерахъ много больше, чѣмъ въ пѣхотѣ и въ кавалеріи; въ послѣднихъ родахъ оружія разница эта весьма не велика, такъ что большею частью довольно трудно рѣшить, изъ учениковъ ли училища такой-то офицеръ, или изъ нижнихъ чиновъ.

Движеніе офицеровъ на службѣ въ италіанской арміи довольно медленно; система производства въ оберъ-офицерскихъ чинахъ принята исключительно по старшинству, причемъ линія производства установлена не по частямъ, а по родамъ оружія; получить чинъ внѣ линіи въ мирное время младшіе офицеры могутъ только за окончаніе курса въ высшей военной школѣ, но и то только тогда, когда они попадутъ въ первую треть въ своемъ чинѣ, т. е., если, напримѣръ, поручиковъ въ какомъ либо родѣ оружія 600, то офицеръ, окончившій курсъ въ высшей военной школѣ, будетъ произведенъ въ капитаны тогда, когда онъ будетъ считаться въ числѣ двухсотъ старшихъ. При производствѣ изъ поручиковъ въ капитаны и изъ капитановъ въ маіоры офицеры хотя и производятся по старшинству, но должны при этомъ сдавать передъ особой комисіей теоретическій и практическій экзамены въ знаніи службы и всего относящагося до ихъ будущихъ обязанностей; отъ этихъ испытаній освобождаются только офицеры, прошедшіе черезъ высшую военную школу. Производство въ штабъ-офицерскихъ чинахъ идетъ безъ соблюденія старшинства исключительно по представленіямъ начальниковъ дивизій и начальниковъ главныхъ командованій, а также по усмотрѣнію военнаго министра.

Производство, какъ сказано, весьма медленное, такъ что обыкновенному строевому офицеру для достиженія чина полковника нужно по крайней мѣрѣ лѣтъ 30—35 службы. Впрочемъ, въ настоящее время въ арміи встрѣчаются офицеры въ штабъ-офицерскихъ чинахъ и даже командиры полковъ довольно молодые, но это большею частью такіе, которые до объединенія Италіи служили не въ пьемонтской, а въ какой либо изъ другихъ армій, причемъ въ нѣкоторыхъ изъ этихъ послѣднихъ, какъ, напримѣръ, въ тосканской арміи передъ самымъ присоединеніемъ ее къ пьемонтской всѣ офицеры были произведены въ слѣдующіе чины.

Занятія строевыхъ офицеровъ раздѣляются на занятія съ нижними чинами и занятія собственно офицеровъ безъ нижнихъ чиновъ. Къ первымъ относится обученіе нижнихъ чиновъ: строю, стрѣльбѣ, теоретиче-

Digitized by Google

скимъ знаніямъ различныхъ уставовъ и грамотности, а затѣмъ участіе въ строевыхъ упражненіяхъ и маневрированіи частей; ко вторымъ— военная игра, сообщенія или конференціи, офицерская стрѣльба и маневрированіе съ кадрами. Въ обученіи нижнихъ чиновъ офицеры принимаютъ довольно дѣятельное участіе и относятся къ этому дѣлу очень серьезно; всѣ офицеры обязаны ежедневно бывать на строевыхъ занятіяхъ и руководить обученіемъ своихъ частей; на теоретическихъ же занятіяхъ обязательно присутствуетъ одинъ офицеръ на баталіонъ для надзора собственно за порядкомъ, а другіе могутъ и не присутствовать, но какъ каждый изъ офицеровъ завѣдуетъ какимъ либо отдѣломъ образованія солдатъ своей части и отвѣчаетъ за него, то бо́льшая часть изъ нихъ остается въ казармахъ до окончанія этихъ занятій. Словомъ, офицеры, приходя въ казармы около восьми часовъ утра, остаются тамъ почти безвыходно до четырехъ часовъ по полудни и, слѣдовательно, проводятъ на службѣ добрую половину дня. Конечно, не все это время занято обученіемъ нижнихъ чиновъ, а часть его уходитъ: или на занятія военною игрою, или на конференцію, или на офицерскую стрѣльбу; каждый день есть какое нибудь изъ этихъ занятій и всѣ эти занятія обязательны для офицеровъ, такъ что никто безъ особаго разрѣшенія не имѣетъ права не присутствовать на нихъ.

Время отъ времени офицеры упражняются въ такъ называемомъ маневрированіи съ кадрами, т. е. участвуютъ въ полевой поѣздкѣ. Полевыя поѣздки эти дѣлаются сначала по-баталіонно, затѣмъ по полкамъ, потомъ по-бригадно, причемъ офицеры младшихъ чиновъ упражняются въ исполненіи обязанностей чиновъ высшихъ непосредственно передъ ними слѣдующихъ; такъ, субалтернъ-офицеры играютъ роль ротныхъ командировъ, ротные командиры—баталіонныхъ, баталіонные—полковыхъ и т. д.; причемъ офицеры разрѣшаютъ задачи, предлагаемыя руководителемъ маневра (которымъ обыкновенно бываетъ непосредственный начальникъ части, производящей поѣздку) и вытекающія изъ общаго предположенія, а также дѣлаютъ различные рекогносцировки и маршруты съ представленіемъ кроки мѣстности. Въ прошломъ году въ мартѣ мѣсяцѣ начальникъ римской территоріальной дивизіи, генералъ Козенцъ, предпринялъ поѣздку съ 70-ю офицерами своей дивизіи; причемъ произведенъ былъ корпусный односторонній маневръ, продолжавшійся двѣнадцать дней. Это былъ первый опытъ поѣздки въ такихъ большихъ размѣрахъ, но характеръ занятій оставался тотъ же, т. е. офицеры исполняли роли слѣдующихъ передъ ними высшихъ чиновъ, самъ начальникъ дивизіи былъ главнымъ руководителемъ, а одинъ изъ бригадныхъ командировъ распоряжался дѣйствіями корпуса; при этомъ

Digitized by Google

въ поѣздкѣ участвовали всего четыре офицера генеральнаго штаба, которые не служили руководителями строевыхъ офицеровъ, а исполняли обязанности начальниковъ штабовъ отрядовъ. Маневры съ кадрами, по отзывамъ, какъ старшихъ начальниковъ, такъ и младшихъ офицеровъ, приносятъ весьма большую пользу по отношенію къ развитію въ участникахъ маневровъ тактическихъ качествъ, необходимыхъ начальникамъ, и поэтому въ будущемъ предполагается развить эти поѣздки строевыхъ офицеровъ на столько, чтобы каждому офицеру въ теченіе его службы пришлось бы принимать въ нихъ возможно бо́льшее участіе.

Изъ этого краткаго перечня занятій италіанскихъ офицеровъ можно видѣть, что они работаютъ не мало, и надо отдать имъ полную справедливость, что они смотрятъ на дѣло весьма серьезно, занимаются службою не только съ полнымъ усердіемъ, но и съ любовью; они не дѣлаютъ дѣла спустя рукава или какъ нибудь, а занимаются имъ добросовѣстно и толково; они сознаютъ свои недостатки, не забываютъ своихъ ошибокъ, чистосердечно сознаются въ нихъ и стараются, по возможности, исправить ихъ. Вмѣстѣ съ тѣмъ, это люди, обладающіе достаточнымъ общимъ и спеціальнымъ образованіемъ, люди, любящіе избранное ими поприще, съ гордостью носящіе офицерское званіе и ревниво слѣдящіе за тѣмъ, чтобы не скомпрометировать его, а потому всегда въ высшей степени вѣжливые и деликатные. Не имѣя привычки одѣваться въ статское платье (въ Италіи носить статское платье дозволяется только генераламъ, свитѣ короля и принцевъ, а также депутатамъ законодательной палаты), офицеры всюду показываются въ своихъ простыхъ, но удобныхъ мундирахъ, всегда опрятно и щеголевато одѣтые, на столько щеголевато, что человѣкъ, незнакомый съ ихъ положеніемъ, можетъ подумать, что офицеры все люди состоятельные или, по крайней мѣрѣ, получающіе хорошее содержаніе; между тѣмъ, напротивъ, въ италіанской арміи богатыхъ людей служитъ очень мало, а жалованье офицеры получаютъ такое ограниченное, что, напримѣръ, все содержаніе полковаго командира составляетъ около шести тысячъ лиръ (полторы тысячи рублей) въ годъ, считая тутъ и жалованье, и столовыя, и даже квартирныя (1).

Взглянувъ на оклады офицерскаго содержанія, трудно понять, что́, кромѣ любви къ избранному поприщу, могло бы заставить этихъ людей посвящать себя такъ плохо оплачиваемой службѣ; дѣйствительно, офицеръ служитъ 30—35 лѣтъ, наконецъ, достигаетъ чина полковника и что́ же онъ получаетъ? какихъ нибудь полторы тысячи рублей въ годъ.

(1) Казенныхъ квартиръ никто не имѣетъ, а въ казармахъ для дежурнаго офицера имѣется одна небольшая комната.

Digitized by Google

Правда, въ Италіи жизнь, сравнительно съ нашей, очень дешева, и потому-то, кое-какъ питаясь макаронами и рисомъ, куря копѣечныя сигары, не позволяя себѣ ничего лишняго, офицеры живутъ такъ изо дня въ день, разсчитывая каждый сантимъ. Но никто не ропщетъ, никто не жалуется; всѣ, напротивъ, охотно переносятъ нужду, утѣшая себя тѣмъ, что ихъ отечество бѣдно и что оно не въ состояніи платить имъ болѣе (1).

Вообще, къ итальянскимъ офицерамъ нельзя не относиться съ полнымъ уваженіемъ, и надо сознаться, что они производятъ благопріятное впечатлѣніе.

Теперь перейдемъ къ способу комплектованія арміи офицерами генеральнаго штаба; вопросъ этотъ находится въ тѣсной связи съ высшей военной школой въ Туринѣ (Scuola di guerra), которая хотя и не назначается исключительно для приготовленія офицеровъ генеральнаго штаба, но помимо которой въ генеральный штабъ попасть нельзя. Военная туринская школа, такимъ образомъ, имѣетъ главною цѣлью распространять въ арміи высшее военное образованіе и, вмѣстѣ съ тѣмъ, служить источникомъ для комплектованія корпуса офицеровъ генеральнаго штаба. Къ пріему въ эту школу допускаются всѣ офицеры кавалеріи и пѣхоты по конкурсному экзамену; офицеры же артилеріи и инженерныхъ войскъ къ пріемному экзамену не допускаются, но за то ежегодно семь или восемь человѣкъ, вышедшихъ первыми изъ Scuola d'applicazione, принимаются въ школу безъ экзамена; какими соображеніями вызывается эта послѣдняя мѣра—трудно сказать, но она возбуждаетъ довольно сильное неудовольствіе въ арміи и въ особенности среди артилерійскихъ и инженерныхъ офицеровъ; совершенно справедливо замѣчаютъ, что, во-первыхъ, успѣшное окончаніе курса въ спеціальной артилерійской и инженерной школѣ, гдѣ играютъ главную роль техническія науки, не даетъ права судить, что офицеры эти будутъ такими же хорошими офицерами генеральнаго штаба, какими были артилеристами или инженерами, а

(1) Правительство, впрочемъ, не имѣя возможности давать офицерамъ достаточное содержаніе, старается обезпечить имъ нѣкоторыя другія матеріальныя преимущества; такъ, всѣмъ военнослужащимъ дѣлается значительная скидка при переѣздахъ по желѣзнымъ дорогамъ, и офицеры платятъ менѣе четверти стоимости провоза. Затѣмъ, всѣ офицеры должны шить платье у полковыхъ портныхъ, причемъ съ офицеровъ, для уплаты этимъ портнымъ удерживается изъ жалованья не болѣе 30 лиръ въ мѣсяцъ; деньги же, израсходованныя офицеромъ на платье сверхъ этого, уплачиваются имъ по его усмотрѣнію, но долгъ на офицерѣ не долженъ превышать 300 лиръ (для кавалеристовъ и артилеристовъ — 500 лиръ). Надо, однако, замѣтить, что пѣхотному офицеру бываетъ обыкновенно достаточно на одежду 300 лиръ въ годъ, что объясняется простотою обмундированія и дешевизною платья у полковыхъ портныхъ.

Digitized by Google

во-вторыхъ, значительное число способныхъ артилеристовъ и инженеровъ лишаются возможности получить высшее военное образованіе и, вмѣстѣ съ тѣмъ, тѣхъ выгодъ, съ которыми сопряжено окончаніе курса въ высшей школѣ. Для поступленія въ школу всѣ офицеры, не исключая артилеристовъ и инженеровъ, должны имѣть не менѣе двухъ лѣтъ строевой службы и чинъ не выше лейтенанта. Общее число офицеровъ, которое можетъ быть принято ежегодно въ школу, простирается до 60 человѣкъ, но иногда военный министръ разрѣшаетъ принимать и до 65 человѣкъ; въ желающихъ поступить недостатка нѣтъ, такъ какъ ежегодно является къ пріемному экзамену 120—130 человѣкъ.

Для подготовленія офицеровъ, желающихъ поступить въ туринскую военную школу, имѣются особые офицерскіе курсы при Scuola normale fanteria въ Пармѣ (играющей роль нашего учебнаго баталіона); эти курсы продолжаются четыре мѣсяца и къ нимъ допускаются строевые офицеры, готовящіеся къ поступленію въ туринскую школу, но не болѣе какъ по два человѣка отъ каждой части; прохожденіе этихъ курсовъ, впрочемъ, необязательно для допущенія къ пріемному экзамену въ Scuola di guerra. Самые пріемные экзамены производятся не въ Туринѣ, а при нормальной школѣ въ Пармѣ особою комисіею, предсѣдателемъ которой состоитъ начальникъ туринской школы. Экзамены эти производятся въ мартѣ мѣсяцѣ, послѣ чего офицеры отправляются въ войска для участія въ лѣтнихъ занятіяхъ, а въ октябрѣ призываются въ школу для слушанія курсовъ. Артилеристы и инженеры, принимаемые, какъ сказано, безъ экзамена, поступаютъ прямо на второй курсъ.

Курсъ въ школѣ продолжается три года и все время читаются лекціи, за исключеніемъ нѣсколькихъ лѣтнихъ мѣсяцевъ въ каждомъ году, которые исключительно посвящаются практическимъ занятіямъ. Предметы преподаванія въ школѣ суть слѣдующіе: 1) топографія, 2) полевая фортификація и элементарныя понятія о долговременной, 3) свѣдѣнія объ оружіи, 4) математика, 5) италіанская литература, 6) французскій языкъ, 7) нѣмецкій языкъ, 8) англійскій языкъ, 9) политическая экономія, 10) законовѣдѣніе, 11) всеобщая исторія, 12) физика, 13) химія, 14) геологія и минералогія, 15) аналитическая геодезія, 16) военное искусство (куда входятъ: тактика, военная организація войскъ, желѣзнодорожная служба въ военное время, служба генеральнаго штаба и краткія понятія о стратегіи), 17) военная исторія (исторія военнаго искусства, начиная съ Фридриха Великаго, съ разборомъ нѣкоторыхъ кампаній, и затѣмъ подробно: богемская кампанія 1866 года и послѣдняя франко-германская война), 18) военная администрація и 19) военная

Digitized by Google

географія. Всѣ эти предметы раздѣляются на обязательные и необязательные; къ послѣднимъ относятся слѣдующія три групы: 1) нѣмецкій или англійскій языкъ, 2) политическая экономія, законовѣдѣніе и всеобщая исторія и 3) физика, химія, геологія, минералогія и аналитическая геодезія. Каждый изъ обучающихся офицеровъ долженъ выбрать какую либо изъ этихъ трехъ групъ наукъ, которыя и изучаетъ обязательно въ теченіе всего курса; отъ изученія же предметовъ двухъ другихъ групъ онъ освобождается. При этомъ соблюдается, чтобы група каждаго изъ иностранныхъ языковъ (нѣмецкаго или англійскаго) не превышала двѣнадцати человѣкъ, такъ какъ большее количество учениковъ признается неудобнымъ въ видахъ успѣха преподаванія.

Занятія по класамъ распредѣлены въ школѣ слѣдующимъ образомъ:

Въ младшемъ курсѣ съ начала октября до начала мая идетъ чтеніе лекцій, затѣмъ съ начала до половины мая—переходные экзамены; въ концѣ мая одно отдѣленіе (половина) учениковъ отправляется на топографическую съемку, которой занимаются въ теченіе сорока дней, а другое отдѣленіе отправляется на двадцать дней въ нормальную пармскую школу, гдѣ практически знакомится съ различными образцами ручнаго оружія. По окончаніи этого въ продолженіе другихъ двѣнадцати дней, офицеры занимаются различными фортификаціонными работами, производя эти работы сами, какъ простые саперы. Затѣмъ, отдѣленія мѣняются, и второе отдѣленіе дѣлаетъ то же, что дѣлало первое, и обратно. Такимъ образомъ, лѣтнія занятія младшаго курса продолжаются 80 дней, или, съ праздниками, три мѣсяца; въ промежуткѣ же между лѣтними занятіями и началомъ лекцій офицеры остаются свободными.

Въ среднемъ курсѣ съ начала октября до конца апрѣля идутъ лекціи; съ конца апрѣля до половины мая—экзамены изъ всѣхъ предметовъ, за исключеніемъ тактики и фортификаціи. Съ половины мая, въ теченіе двадцати-пяти дней, т. е. до половины іюня—тактическія занятія въ полѣ; съ половины іюня, въ продолженіе пятнадцати дней, офицеры ѣздятъ по различнымъ крѣпостямъ страны для изученія ихъ устройства. Въ началѣ іюля производятся экзамены изъ фортификаціи и тактики, послѣ чего до октября мѣсяца, по уставу школы, офицеры должны отправляться въ свои части войскъ для участія въ строевыхъ занятіяхъ, но это дѣлается не ежегодно, и иногда военный министръ разрѣшаетъ роспускать офицеровъ на это время въ отпускъ.

Въ старшемъ курсѣ въ началѣ октября производятся дней десять-пятнадцать тактическія полевыя занятія, состоящія главнымъ образомъ: въ производствѣ рекогносцировокъ, въ упражненіяхъ въ развѣдывательной службѣ и т. п., причемъ занятія ведутся на двѣ стороны. Съ по-

Digitized by Google

ловины октября до начала мая—лекціи; въ маѣ—экзамены. Въ іюнѣ подготовительныя занятія къ стратегической поѣздкѣ въ окрестности Турина. Съ конца іюня, въ теченіе 50, 60 дней, стратегическая поѣздка, которой и заканчиваются всѣ занятія въ школѣ; въ концѣ августа—выпускъ изъ школы.

Лекціи въ школѣ прерываются въ срединѣ курсовъ полугодовыми экзаменами, оцѣнка которыхъ идетъ въ соображеніе при годовыхъ, переходныхъ экзаменахъ; сверхъ того, въ теченіе всего курса професоры имѣютъ право задавать вопросы офицерамъ, когда имъ вздумается, такъ что офицеръ долженъ быть постоянно готовъ къ отвѣту. Кромѣ лекцій и экзаменовъ, зимою производятся практическія занятія, которыя въ младшемъ класѣ состоятъ только въ топографическомъ черченіи, причемъ неровности мѣстности выражаются горизонталями, съ показаніемъ цифрами крутизны покатостей, такъ какъ способъ изображенія рельефа штрихами совершенно оставленъ. Въ среднемъ класѣ офицеры зимою, кромѣ топографическаго черченія въ класахъ, занимаются еще по воскресеньямъ топографическими упражненіями въ полѣ и разъ въ недѣлю, сверхъ того, тактическими занятіями также въ полѣ. Первыя занятія, т. е. топографическія воскресныя упражненія, заключаются въ томъ, что офицеры пѣшкомъ, или верхомъ производятъ маршрутныя съемки безъ помощи картъ и какихъ бы то ни было инструментовъ и безъ всякихъ тактическихъ предположеній; при этомъ офицерамъ, если они верхомъ, запрещается во все время работы слѣзать съ лошадей, но, тѣмъ не менѣе, кроки выходятъ довольно отчетливо и чисто, хотя не всегда достаточно точно; занятія эти хотя и считаются праздничными, но продолжаются, съ проѣздомъ туда и обратно, часа 4—5. Тактическія зимнія занятія втораго курса, какъ сказано, производятся каждую недѣлю и заключаются въ томъ, что офицеры дѣлаютъ различныя уставныя построенія, а также небольшія тактическія задачи на мѣстности, причемъ продѣлываются всѣ мельчайшія подробности задачи; такъ, когда продѣлываются маневры эскадрона, то эскадронъ составляется изъ самихъ же офицеровъ (въ курсѣ около 60 человѣкъ), а командуетъ имъ и руководитъ маневромъ капитанъ, обучающій въ школѣ верховой ѣздѣ, подъ наблюденіемъ одного изъ професоровъ военнаго искусства; сначала на плацу производится ломка фронта и различныя уставныя эволюціи, а затѣмъ выходятъ за городъ, гдѣ продѣлывается два, три случая дѣйствій эскадрона въ бою, причемъ обучающій предварительно объясняетъ, что можетъ быть предпринято въ томъ или другомъ случаѣ и какія уставныя правила должны быть при этомъ примѣнены; офицеры имѣютъ съ собою при этихъ занятіяхъ небольшіе планшеты, на которые должны

Digitized by Google

набрасывать мѣстность и показывать расположенія эскадрона въ различныхъ положеніяхъ. Сверхъ указанныхъ занятій, офицеры средняго курса въ теченіе всей зимы занимаются военной игрой; занятія эти производятся по вечерамъ и офицеры раздѣлены на групы, человѣкъ въ 10—12, съ такимъ разсчетомъ, чтобы каждый офицеръ участвовалъ въ игрѣ не менѣе одного раза въ недѣлю. Игра ведется небольшими отрядами, отъ одного до трехъ баталіоновъ пѣхоты, съ соотвѣтствующимъ числомъ кавалеріи и артилеріи; занятія эти начинаются въ восемь часовъ вечера и тянутся иногда за-полночь, до часу, до двухъ.

Офицеры послѣдняго курса зимою, кромѣ лекцій, имѣютъ нѣкоторыя самостоятельныя работы, въ родѣ нашихъ академическихъ работъ дополнительнаго курса, только въ значительно меньшемъ размѣрѣ и которыя служатъ, большею частью, подготовительными работами къ лѣтней стратегической поѣздкѣ.

Экзамены въ школѣ производятся обыкновенно въ теченіе двухъ, трехъ недѣль, такъ что офицерамъ дается весьма мало времени на приготовленіе къ нимъ. Экзамены заключаются въ письменныхъ и устныхъ отвѣтахъ; экзаменъ изъ тактики состоитъ въ письменномъ отвѣтѣ на вопросъ, а словесный—ограничивается объясненіемъ тѣхъ задачъ, которыя офицеръ дѣлалъ лѣтомъ во время тактической полевой поѣздки. Система оцѣнки знаній двадцатибальная, причемъ для полученія правъ, даваемыхъ школою, требуется имѣть въ среднемъ при выпускѣ $^{14}/_{20}$ и всѣ предметы имѣютъ одинаковое значеніе, чѣмъ, однако, професоры военныхъ наукъ сильно недовольны.

Топографическія занятія младшаго класа распредѣляются такимъ образомъ, что пять дней назначаются для подготовленія планшетовъ для мензульной съемки (офицеры тріангуляціи не дѣлаютъ, а переносятъ на свои планшеты геодезическіе пункты), двадцать пять дней производится самая мензульная съемка, причемъ разстоянія не измѣряются цѣпью, а берутся кипрегелемъ-дальномѣромъ, пять дней полагается на вычерчиваніе произведенной съемки и, наконецъ, пять дней—на производство глазомѣрной съемки съ помощью бусоли; участокъ мензульной съемки для каждаго офицера—восемь квадратныхъ верстъ.

Тактическая полевая поѣздка средняго курса очень похожа на тактическія полевыя занятія въ нашей академіи, съ тою только разницею, что у нихъ во все время поѣздки разыгрываются дѣйствія одного корпуса противъ другаго, причемъ дѣйствіями корпусовъ распоряжаются не офицеры-ученики, а професоры; офицеры же получаютъ отъ корпусныхъ командировъ командованіе отрядами корпуса, или какія либо другія порученія. Посредникомъ между обѣими сторонами служитъ директоръ за-

Digitized by Google

нятій, которымъ обыкновенно бываетъ помощникъ начальника школы. Офицеры-ученики, рѣшая въ полѣ тактическія задачи, должны, вмѣстѣ съ тѣмъ, представлять кроки мѣстности. На мѣстности разыгрываются всѣ дѣйствія до развертыванія силъ противниковъ, послѣ чего расположеніе отрядовъ переносится на карту и самыя сраженія уже рѣшаются военною игрою. Каждый офицеръ долженъ вести свой журналъ работы, что̀ за все время поѣздки составляетъ довольно объемистую тетрадь. Всѣ офицеры работаютъ пѣшкомъ.

Приготовительныя занятія къ стратегической поѣздкѣ въ третьемъ класѣ заключаются въ томъ, что офицеры, подъ руководствомъ профессора, знакомятся: со свойствами позицій въ равнинахъ и горахъ, со свойствомъ горныхъ путей, съ различными, встрѣчающимися въ горахъ, мѣстными преградами и т. д., причемъ профессоръ выясняетъ имъ стратегическое значеніе различныхъ предметовъ и заставляетъ ихъ дѣлать описанія и съемки участковъ мѣстности.

Самая стратегическая поѣздка офицеровъ третьяго курса имѣетъ цѣлью не только обученіе офицеровъ, но также рекогносцировки пограничныхъ пространствъ, приготовленіе статистическихъ матеріаловъ и разработку плановъ кампаній, однимъ словомъ, эти упражненія офицеровъ-учениковъ школы замѣняютъ въ Италіи поѣздки офицеровъ генеральнаго штаба, которыхъ не производится. Стратегическія занятія ведутся въ слѣдующемъ порядкѣ: сперва офицеры знакомятся съ тѣмъ или другимъ участкомъ пограничной полосы Альпъ, составляя описанія позицій, путей и т. п.; затѣмъ, они отправляются въ одинъ изъ приморскихъ портовъ государства, гдѣ изучаютъ способы обороны береговъ и гдѣ разыгрываются примѣрныя атаки и оборона порта, причемъ атакой руководитъ одинъ изъ офицеровъ флота. По окончаніи этого, на заранѣе избранной мѣстности разыгрываютъ односторонній маневръ цѣлой арміи, въ виду какого либо болѣе или менѣе вѣроятнаго предположенія; при этомъ офицерамъ поручаются: работы по мобилизаціи и сосредоточенію войскъ, руководства дѣйствіями тѣхъ или другихъ отрядовъ, а также рекогносцировки и различнаго рода статистическія работы ([1]). При этихъ работахъ каждый офицеръ ведетъ свой журналъ, а руководитель работъ ведетъ общій журналъ дѣйствіямъ арміи, и всѣ эти работы представляются въ военное министерство. Офицеры во время стратегической поѣздки работаютъ верхомъ.

([1]) Словомъ, почти тоже, что у насъ, въ академіи, дѣлаютъ при рѣшеніи третьей задачи дополнительнаго курса, съ тою разницею, что у нихъ работа каждаго офицера не представляетъ ничего полнаго, такъ какъ онъ исполняетъ разнообразныя порученія, задаваемыя ему ежедневно, а не руководитъ самостоятельно и постоянно дѣйствіями одного и того же отряда.

Digitized by Google

При выпускѣ изъ школы всѣ офицеры получаютъ одинаковыя права, заключающіяся, главнымъ образомъ, въ правѣ производства внѣ линіи, причемъ тѣ изъ офицеровъ, которые числятся въ первой трети своего чина, производятся немедленно, а остальные ожидаютъ производства до тѣхъ поръ, пока не попадутъ въ первую треть. Обыкновенно изъ школы выпускается ежегодно отъ 40 до 45 человѣкъ, но изъ нихъ только человѣкъ 8—10 назначаются для службы въ генеральномъ штабѣ; кто изъ выпущенныхъ офицеровъ можетъ по своимъ способностямъ и прочимъ условіямъ служить въ генеральномъ штабѣ, рѣшается конференціею школы, причемъ на старшинство по балламъ не обращается строгаго вниманія и бываетъ, что низшій получаетъ право поступленія въ генеральный штабъ помимо высшаго. Офицеры, какъ предназначенные для службы въ генеральномъ штабѣ, такъ и всѣ остальные, по выпускѣ изъ школы, прикомандировываются первоначально къ войсковымъ штабамъ, гдѣ и несутъ службу офицеровъ генеральнаго штаба въ теченіе трехъ недѣль. Затѣмъ, офицеры, удостоенные школою къ службѣ въ генеральномъ штабѣ, причисляются къ нему и отправляются въ Римъ, гдѣ въ продолженіе шести мѣсяцевъ занимаются военно-учеными работами подъ руководствомъ начальника генеральнаго штаба, послѣ чего офицеры, доказавшіе свои способности, обыкновенно человѣкъ 5—8, переводятся въ генеральный штабъ (1). Офицеры, не получившіе права на службу въ генеральномъ штабѣ, возвращаются въ войска и уже никогда въ генеральный штабъ не попадаютъ; они большею частью занимаютъ должности бригадныхъ адъютантовъ, или служатъ офицерами въ училищахъ, или, наконецъ, при ротахъ волонтеровъ.

Дальнѣйшая служба офицеровъ генеральнаго штаба заключается: въ службѣ при штабахъ территоріальныхъ дивизій и главныхъ командованій, въ отдѣленіяхъ военнаго министерства, професорами въ высшей военной школѣ, военными агентами при иностранныхъ дворахъ и проч. Офицеры, попавшіе въ генеральный штабъ, остаются въ немъ до маіорскаго чина; получивъ этотъ послѣдній чинъ, они переводятся въ войска, гдѣ и командуютъ баталіонами или дивизіонами. Для службы же въ штабъ-офицерскихъ чинахъ въ генеральномъ штабѣ, военный министръ, съ согласія начальника генеральнаго штаба, призываетъ изъ частей войскъ наиболѣе достойныхъ маіоровъ, бывшихъ офицеровъ генеральнаго штаба. Въ штабъ-офицерскихъ чинахъ офицеры остаются на службѣ въ генеральномъ штабѣ до полковничьяго чина, съ производ-

(1) Переводятся немедленно только тѣ, которые уже произведены внѣ линіи въ слѣдующій чинъ, а не произведенные еще остаются причисленными до тѣхъ поръ, пока не будутъ произведены по своему роду оружія.

Digitized by Google

ствомъ въ который нѣкоторые изъ нихъ получаютъ полки, а другіе продолжаютъ служить въ генеральномъ штабѣ въ качествѣ начальниковъ отдѣленій военнаго министерства. Професоры высшей военной школы не держатъ никакого экзамена на это званіе, но ихъ выбираетъ начальникъ школы по своему усмотрѣнію изъ офицеровъ генеральнаго штаба, или изъ другихъ родовъ оружія; такіе офицеры прикомандировываются къ школѣ въ качествѣ адъюнктъ-професоровъ и первое время занимаются изученіемъ того или другаго предмета подъ руководствомъ професоровъ, а потомъ, мало-по-малу, имъ поручаютъ занятія съ офицерами-учениками, пріучая ихъ постепенно къ ихъ будущей роли; послѣ одного или двухъ лѣтъ такого испытанія, офицеръ, если онъ выкажетъ необходимыя качества, утверждается професоромъ. Въ принципѣ ни одинъ офицеръ не можетъ оставаться професоромъ долѣе шести лѣтъ къ ряду, но это правило не всегда наблюдается строго. Вознагражденіе професорамъ самое умѣренное, а именно: къ обыкновенному содержанію по чину они получаютъ ежегодную прибавку въ 800 лиръ, причемъ, ни за практическія занятія, ни за изданіе руководствъ для учениковъ школы они никакой особой платы не получаютъ. Вмѣстѣ съ чтеніемъ лекцій и руководствомъ занятіями офицеровъ, нѣкоторые изъ професоровъ завѣдуютъ еще курсами въ дисциплинарномъ отношеніи, такъ какъ особыхъ штабъ-офицеровъ для этого не полагается.

Правила относительно обучающихся офицеровъ въ туринской военной школѣ весьма строгія; такъ, напримѣръ, за каждый случай непосѣщенія лекцій, офицеръ наказывается восьмидневнымъ арестомъ при школѣ, а не посѣщеніе лекцій свыше трехъ разъ въ годъ влечетъ за собою отчисленіе отъ школы. Вообще надо замѣтить, что обучающіеся офицеры находятся подъ гораздо болѣе строгимъ надзоромъ, чѣмъ офицеры нашихъ академій, какъ въ отношеніи жизни, такъ и въ отношеніи занятій. Занятія офицеровъ постоянно контролируются професорами, посредствомъ репетицій и провѣрочныхъ испытаній, и въ работахъ ихъ гораздо меньше самостоятельности, чѣмъ въ работахъ нашихъ академическихъ офицеровъ, что, конечно, нельзя признать вполнѣ раціональнымъ, такъ какъ, такая система мало способствуетъ къ выработкѣ въ офицерахъ собственныхъ взглядовъ и сужденій, почему офицеры италіанскаго генеральнаго штаба нерѣдко слишкомъ буквально стараются руководствоваться тѣми пріемами и правилами, которые рекомендуются въ книгахъ и учебникахъ, только какъ общія начала и разумное примѣненіе которыхъ въ томъ или другомъ направленіи должно бы вполнѣ зависѣть отъ личныхъ соображеній исполнителей.

Въ общемъ же, впечатлѣніе, производимое туринскою военною шко-

Digitized by Google

лою, весьма благопріятно, и заведеніе это, по справедливости, пользуется большимъ уваженіемъ и популярностью въ арміи. На офицеровъ, окончившихъ курсъ въ этой школѣ, а въ особенности на офицеровъ генеральнаго штаба, выборъ которыхъ, какъ видно изъ вышесказаннаго, дѣлается весьма тщательно, смотрятъ какъ на лучшихъ офицеровъ, которые будутъ призваны со временемъ къ занятію высшихъ должностей въ арміи. Высшіе начальники также относятся съ полнымъ довѣріемъ къ офицерамъ генеральнаго штаба и смотрятъ на нихъ, какъ на самыхъ дѣйствительныхъ и ближайшихъ своихъ помощниковъ. Офицеры генеральнаго штаба, въ свою очередь, своимъ усердіемъ, своею добросовѣстностью и умѣніемъ держать себя, какъ по отношенію къ начальникамъ, такъ и по отношенію къ войскамъ, стараются поддержать достоинство и репутацію своего мундира и достигаютъ этого на столько, что офицеру генеральнаго штаба не только въ арміи, но и въ обществѣ принадлежитъ первое мѣсто въ ряду прочихъ офицеровъ.

Надо, однако, замѣтить, что въ настоящее время не всѣ офицеры, входящіе въ составъ генеральнаго штаба, прошли черезъ высшую военную школу, такъ какъ эта школа основана не такъ давно, и потому въ числѣ старшихъ офицеровъ есть нѣсколько человѣкъ, не бывшихъ въ туринской школѣ, и получившихъ весьма разнообразное военное образованіе, разнообразное потому, что въ генеральномъ штабѣ служатъ офицеры, принадлежавшіе прежде къ составу армій различныхъ государствъ италіанскаго полуострова.

## IV.

Порядокъ и распредѣленіе строевыхъ занятій въ войскахъ италіанской арміи.—Уставныя правила.—Отправленіе сторожевой службы.

Учебный годъ въ италіанской арміи начинается въ январѣ, такъ какъ въ этомъ мѣсяцѣ поступаютъ въ войска рекруты. Такимъ образомъ, съ января начинается одиночное образованіе рекрутовъ, на которое въ пѣхотѣ полагается два мѣсяца, а въ кавалеріи и артилеріи нѣсколько болѣе, отъ трехъ до четырехъ мѣсяцевъ. Старые солдаты въ это время занимаются также одиночными ученьями, но только отдѣльно отъ рекрутовъ. Въ мартѣ начинаются въ пѣхотѣ ротныя, а затѣмъ баталіонныя ученья, которыя провѣряются въ началѣ апрѣля бригадными командирами, послѣ чего переходятъ къ ученьямъ полковымъ и къ такъ называемымъ тактическимъ занятіямъ, которыя производятся на разнообразной мѣстности и раздѣляются на три разряда: занятія перваго разряда ведутся небольшими частями, взводами, ротами, эскадронами, и

Digitized by Google

заключаются въ упражненіяхъ аванпостной и развѣдывательной службами, а также въ расположеніи на позиціяхъ и въ маневрированіи, причемъ занятія эти ведутся какъ на одну, такъ и на двѣ стороны. Занятія втораго разряда состоятъ изъ упражненій того же характера, что и занятія перваго, только въ болѣе широкихъ размѣрахъ, а именно: маневрируютъ нѣсколькими ротами и цѣлыми баталіонами, къ которымъ иногда придаютъ артилерію и небольшія кавалерійскія части; занятія эти ведутся большею частью на двѣ стороны. Для занятій третьяго разряда составляются самостоятельные, болѣе или менѣе значительные отряды изъ всѣхъ родовъ оружія, съ которыми разыгрываютъ задачи болѣе сложнаго характера, чѣмъ при упражненіяхъ предъидущихъ разрядовъ.

Въ тактическихъ занятіяхъ время проходитъ до конца іюля или до начала августа. Въ началѣ августа войска выступаютъ въ учебные лагери, причемъ тѣ части войскъ, которыя могли продѣлать всѣ три разряда тактическихъ упражненій во время постояннаго квартированія, т. е. такія части, которыя, входя въ составъ гарнизоновъ большихъ городовъ, квартируютъ вмѣстѣ съ другими частями войскъ, а также съ войсками другихъ родовъ оружія,—собираются въ лагери, по бригадно, дней на десять, только для того, чтобы окончить курсъ стрѣльбы на большія дистанціи. Тѣ же войска, которыя стоятъ гарнизонами по небольшимъ городамъ, небольшими частями, собираются въ лагери на болѣе продолжительное время, недѣли на четыре, для того, чтобы, кромѣ окончанія курса стрѣльбы, производить тактическія занятія третьяго разряда, которыхъ они не могли производить въ мѣстахъ постояннаго квартированія, по невозможности составлять значительные отряды изъ всѣхъ родовъ оружія.

Въ сентябрѣ мѣсяцѣ производятся большіе маневры, въ продолженіе дней пятнадцати, для чего сводятъ вмѣстѣ по двѣ пѣхотныхъ дивизіи, съ придачею кавалеріи и артилеріи и составляютъ, такимъ образомъ, корпусъ, который производитъ односторонній маневръ, разыгрывая какое нибудь стратегическое заданіе. Какъ во время лагерей, такъ и во время производства маневровъ, пѣхотныя войска располагаются въ переносныхъ палаткахъ, а кавалерія и артилерія—по обывательскимъ квартирамъ, потому что онѣ не имѣютъ палатокъ, такъ какъ и въ военное время ихъ предполагаютъ размѣщать на ночлеги по квартирамъ.

Послѣ маневровъ часть людей изъ войскъ увольняется въ безсрочный отпускъ, такъ что на службѣ подъ знаменами остается всего два класа людей. Время съ октября по январь, до новаго поступленія въ войска рекрутовъ,—самое вялое въ отношеніи строеваго обученія, такъ какъ изъ людей двухъ класовъ, за расходомъ на караульную службу,



Digitized by Google

остается такъ мало, что съ ними нельзя производить ничего другаго кромѣ одиночныхъ ученій.

Параллельно съ строевыми ученьями идутъ занятія по обученію стрѣльбѣ въ цѣль. Курсъ стрѣльбы начинается приблизительно съ февраля мѣсяца, и сначала люди упражняются на казарменныхъ дворахъ и плацахъ стрѣльбою по мишенямъ на близкія дистанціи съ особыми патронами (1). Затѣмъ, послѣ нѣсколькихъ уроковъ такихъ предварительныхъ упражненій, начинается, приблизительно въ мартѣ мѣсяцѣ, обученіе стрѣльбѣ настоящими боевыми патронами, для чего войска ходятъ за городъ на особо отведенныя подъ стрѣльбу мѣста. Всѣхъ уроковъ стрѣльбы съ боевыми патронами полагается 16, причемъ на каждомъ урокѣ солдатъ выпускаетъ по четыре пули, слѣдовательно, на прохожденіе всего курса стрѣльбы полагается по 64 патрона на человѣка. Стрѣльбу доводятъ до дистанціи 1,800 шаговъ, но до этой послѣдней дистанціи доходятъ только лучшіе стрѣлки, а остальные останавливаются на 1,000 шагахъ, послѣ чего повторяютъ прежнія дистанціи. Само собою разумѣется, что при ограниченности числа пуль и при указанныхъ дистанціяхъ, до которыхъ доводится обученіе стрѣльбѣ, результаты стрѣльбы значительно хуже тѣхъ, которые даютъ наши войска, хотя все-таки, говоря сравнительно, пѣхота италіанская стрѣляетъ сносно. Стрѣльбѣ обучаются какъ на опредѣленныя, такъ и на неопредѣленныя дистанціи, а также упражняются въ стрѣльбѣ противъ движущихся и выскакивающихъ мишеней. Ученій съ боевыми патронами не производятъ.

Стрѣльбѣ обучается не только пѣхота, но и кавалерія и артилерійская прислуга, такъ какъ кавалеристы (за исключеніемъ первыхъ четырехъ полковъ) вооружены карабинами, а артилеристы — игольчатыми укороченными ружьями стараго образца.

Для поощренія хорошихъ стрѣлковъ, въ каждый урокъ, солдатъ, давшій лучшіе результаты въ ротѣ, получаетъ вознагражденія 30 сантимовъ и, сверхъ того, за каждую пулю, попавшую въ центръ мишени, получаетъ 20 сантимовъ.

Теперь скажемъ нѣсколько словъ о строевыхъ уставахъ, дѣйствующихъ въ италіанской арміи.

Въ пѣхотѣ рота, въ строю, дѣлится на четыре взвода, каждый взводъ дѣлится на два отдѣленія, изъ которыхъ каждое для разсыпнаго строя раздѣляется на два полуотдѣленія (escuadrilla). Въ мирное время, при неполномъ числѣ рядовъ, рота состоитъ изъ трехъ, или иногда даже

(1) Родъ нашихъ упражненій съ приборомъ, съ тою разницею, что италіанская система даетъ возможность производить стрѣльбу на болѣе дальнія дистанціи, до 120 шаговъ, и притомъ противъ деревянныхъ, а не бумажныхъ мишеней.

Digitized by Google

изъ двухъ взводовъ. По военному штату, въ ротѣ полагается четыре субалтернъ-офицера, которые и командуютъ взводами, а восемь сержантовъ командуютъ отдѣленіями. Всѣ офицеры въ развернутомъ строѣ становятся на правыхъ флангахъ своихъ взводовъ, а сержанты въ замкѣ за своими отдѣленіями; фельдфебель и помощникъ его, капралъ, становятся за флангами роты и, въ случаѣ надобности, выходятъ впередъ для обозначенія линіи. За правымъ флангомъ становятся два ротные горниста (барабанщиковъ въ италіанской арміи нѣтъ), а за лѣвымъ— два ротные сапера. Унтеръ-офицеры, саперы и горнисты вооружены укороченными ружьями, съ прицѣломъ на 800 метровъ.

Боевыя колонны роты могутъ быть взводныя, на полныхъ дистанціяхъ, или взводныя, сомкнутыя; колонны эти строятся какъ справа, такъ и слѣва. Построеніе и развертываніе колоннъ дѣлается подобно тому, какъ и у насъ. Для встрѣчи кавалерійскихъ атакъ рота строитъ каре, которое образуется загибаніемъ внутрь крайнихъ рядовъ колонны.

Въ стрѣлковой цѣпи люди одного отдѣленія или полуотдѣленія всегда становятся на опредѣленномъ другъ отъ друга разстояніи (на одинъ шагъ), какой бы длины не была линія, которую требуется занять; чѣмъ больше будетъ эта линія, тѣмъ больше будетъ интервалъ между разсыпанными отдѣленіями или полуотдѣленіями; чѣмъ меньше длина линіи, тѣмъ меньше и интервалъ. Такимъ образомъ, взводъ, разсыпающійся въ цѣпь, раздѣляется по отдѣленіямъ, между которыми оставляется большій или меньшій интервалъ, смотря по густотѣ цѣпи; если въ цѣпь высылается только одно отдѣленіе, то оно раздѣляется по полуотдѣленіямъ. Такой способъ принятъ для удобства командованія въ цѣпи, такъ какъ тутъ каждое отдѣленіе находится подъ непосредственнымъ начальствомъ своего постояннаго начальника, а также для уменьшенія перемѣшки при усиленіи цѣпи, такъ какъ усиленіе дѣлается такимъ образомъ, что усиливающая часть входитъ въ промежутокъ между отдѣленіями старой цѣпи и, слѣдовательно, люди различныхъ отдѣленій не перемѣшиваются никогда, а только отдѣленія въ цѣпи будутъ стоять не по порядку своихъ нумеровъ.

По существовавшему прежде уставу часть, высланная въ цѣпь, должна была разсыпать только половину своихъ людей, а другую половину должна была оставлять въ поддержкѣ, но это предположено было отмѣнить. Резервъ цѣпи можетъ располагаться за цѣпью въ разстояніи до 800 шаговъ, смотря по мѣстности, или въ развернутомъ строѣ, или въ колоннѣ.

Для встрѣчи кавалерійскихъ атакъ цѣпь, въ большинствѣ случаевъ,

Digitized by Google

остается цѣпью, а собирается въ отдѣленія или взводы только тогда, когда есть время сдѣлать это спокойно и не торопясь. Наступленіе цѣпью производится или одновременнымъ движеніемъ всей цѣпи, при малой дѣйствительности непріятельскаго огня, или частями, при большей опасности отъ огня; отступленіе производится тѣмъ же порядкомъ, какъ и наступленіе.

При производствѣ стрѣльбы въ цѣпи командиры отдѣленій должны указывать людямъ цѣль, на которую слѣдуетъ сосредоточить огонь, а также разстоянія до цѣпи, и стрѣльба не можетъ быть начата безъ приказанія начальника цѣпи. Стрѣльба изъ сомкнутаго строя производится всегда залпами, или всею частью одновременно, или шеренгами, или, наконецъ, по отдѣленіямъ, одно отдѣленіе за другимъ.

Атаку уставъ предписываетъ начинать съ разстоянія 150—200 шаговъ и производится она слѣдующимъ образомъ: часть роты, оставшаяся въ резервѣ, входитъ передъ атакою на линію цѣпи за исключеніемъ небольшой части (взвода или отдѣленія), которая остается сзади для отраженія свѣжихъ непріятельскихъ частей и для противодѣйствія охвату; она должна слѣдовать за линіею цѣпи въ весьма близкомъ разстояніи. Люди цѣпи и вошедшихъ на линію цѣпи сомкнутыхъ частей съ примкнутыми штыками, имѣя ружья заряженными и держа ихъ на высотѣ пояса, двигаются быстрымъ шагомъ подъ бой атаки впередъ приблизительно до половины разстоянія отъ непріятеля, откуда, или прямо бросаются по командѣ въ рукопашную, или предварительно даютъ по командѣ залпъ, который производятъ, не прикладывась, съ пояса и затѣмъ уже бросаются въ штыки; безъ команды стрѣлять во время производства атаки строго воспрещается. По занятіи непріятельской позиціи рота или останавливается на ней и производитъ по отступающему непріятелю учащенный огонь, или преслѣдуетъ противника до сигнала или команды.

Баталіонъ, такъ же какъ и рота, можетъ быть построенъ или въ развернутомъ строѣ или въ колоннѣ, причемъ колонны могутъ быть: справа, слѣва и изъ середины. Колонна изъ середины строится такимъ образомъ, что эшелоны ея состоятъ всегда изъ цѣлой роты или изъ частей (полуроты, взвода) одной роты. Для маневрированія на полѣ сраженія внѣ сферы непріятельскаго огня и для расположенія въ резервѣ баталіонъ преимущественно строится въ ротную колонну (т. е. имѣющую въ головѣ цѣлую роту) справа или слѣва, которую развертываютъ, въ случаѣ надобности сдѣлать это быстро, по головной части въ обѣ стороны, причемъ нумера ротъ перемѣшиваются, но это уставомъ допускается.

Digitized by Google

Еслибы случилось, что баталіонъ, стоящій въ одной общей колоннѣ или въ развернутомъ фронтѣ былъ атакованъ кавалеріею, то онъ строитъ общее баталіонное каре, каждый фасъ котораго составляется изъ цѣлой роты.

При построеніи баталіона по-ротно изъ развернутаго строя каждая рота свертывается въ колонну на мѣстѣ и, слѣдовательно, между ротами образуются дистанціи, чтобы при развертываніи ихъ образовался общій развернутый фронтъ баталіона; при построеніи изъ баталіонной колонны роты расходятся на ту же дистанцію (разумѣется, эти дистанціи только нормальныя, на учебномъ плацу). Роты баталіона строятся въ одну линію; если же баталіонный командиръ пожелалъ бы построить свой баталіонъ въ двѣ линіи, то передъ командой, означающей построеніе, онъ даетъ соотвѣтствующія приказанія ротнымъ командирамъ.

Уставныя правила и построенія въ кавалеріи и артилеріи не представляютъ такихъ особенностей, на которыхъ стоило бы останавливаться.

При построеніи общаго боеваго порядка изъ всѣхъ родовъ оружія, артилерію стараются массировать большими батареями и выставляютъ сразу въ боевую линію какъ можно больше орудій, оставляя въ резервѣ только небольшую часть. Корпусная кавалерія (восемь эскадроновъ) помѣщается въ бою большею частью въ общемъ резервѣ, а кавалерія дивизіонная (два эскадрона на дивизію) располагается на высотѣ частныхъ резервовъ и она же высылаетъ часть для наблюденія за флангами боевой линіи.

Сторожевую службу въ италіанской арміи несетъ почти исключительно пѣхота, какъ потому, что въ кавалеріи чувствуется недостатокъ, такъ и потому, что пѣхота считается способнѣе къ этой службѣ, такъ какъ можетъ оказать непріятелю болѣе упорное сопротивленіе, а слѣдовательно, болѣе обезпечитъ отдыхающія войска.

Подъ аванпостами подразумѣвается совокупность всѣхъ мѣръ, принимаемыхъ для обезпеченія отдыха войскамъ, т. е. сюда входитъ какъ собственно сторожевое, такъ и боевое охраненіе. Это послѣднее возлагается на резервъ аванпостовъ, выставляемый всегда, на каждомъ ночлегѣ, и играющій, такимъ образомъ, роль нашего авангарда или аріергарда; особенность его заключается въ томъ, что онъ даже и при большихъ отрядахъ не всегда составляется изъ всѣхъ трехъ родовъ войскъ: уставъ говоритъ, что къ резерву аванпостовъ, составленному изъ пѣхоты, придаются небольшія кавалерійскія части для развѣдывательной и ординарческой службы и только въ случаѣ особой необходимости можетъ быть придано нѣсколько орудій. Сила отряда, назначаемаго для охраненія войскъ дѣлается отъ $^1/_4$ до $^1/_6$ всей числительности отдыхаю-

Digitized by Google

щихъ войскъ; отрядъ этотъ располагается бивакомъ на вѣроятномъ пути наступленія противника и высылаетъ отъ себя необходимую часть для отправленія собственно сторожевой службы.

Сторожевое охраненіе составляется изъ цѣпи постовъ, силою отъ четырехъ до пяти человѣкъ каждый, и изъ ихъ поддержекъ, которыя, по уставу, своею численностью должны втрое или вчетверо превосходить число людей на выставляемыхъ ими постахъ, такъ какъ посты должны смѣняться черезъ каждые шесть или, по крайней мѣрѣ, черезъ восемь часовъ и каждый солдатъ не долженъ стоять на посту болѣе одной смѣны въ сутки. Сторожевая служба разсчитывается всегда такъ, чтобы однѣ и тѣ же части въ состояніи были нести эту службу въ теченіе двадцати четырехъ часовъ безъ смѣны.

Разстояніе, на которое высылается резервъ аванпостовъ отъ охраняемой части, дѣлается отъ полутора до двухъ верстъ; затѣмъ, на такое же разстояніе отъ резерва высылаются главные караулы, а разстояніе послѣднихъ отъ постовъ цѣпи бываетъ до 500 шаговъ, а на очень открытой мѣстности и до полуверсты. Разстояніе между двумя сосѣдними главными караулами должно быть отъ одной до полутора верстъ. Такимъ образомъ, рота въ 200 человѣкъ, высланная на аванпосты и отдѣлившая $^3/_4$ своего состава въ главный караулъ, можетъ выставить десять или даже двѣнадцать постовъ, которые могутъ занять, при открытой мѣстности, линію протяженія до пяти верстъ; но такъ какъ при этомъ разстояніе между главными караулами сосѣднихъ ротъ будетъ болѣе полутора верстъ, то въ этихъ случаяхъ каждая рота раздѣляется по-полуротно или по-взводно и каждая изъ послѣднихъ частей дѣлаетъ свой особый разсчетъ, выставляя отъ себя какъ главный караулъ, такъ и сторожевые посты. Кромѣ обыкновенныхъ постовъ, существуютъ еще отдѣльные посты, такъ называемые avis, т. е. посты, отдѣляемые на большое разстояніе впередъ цѣпи или на одинъ изъ фланговъ, причемъ посты эти составляются всегда изъ кавалеріи.

Указанный способъ охраненія рекомендуется уставомъ во всѣхъ случаяхъ, и въ зависимости отъ большей или меньшей опасности варьируется только количество охраняющихъ войскъ и дистанціи между ними. Способъ же охраненія посредствомъ пикетовъ, связанныхъ между собою патрулями или разъѣздами, безъ выставленія непрерывной цѣпи, въ италіанской арміи не принятъ.

Подвижное охраненіе состоитъ изъ разъѣздовъ или патрулей, которые бываютъ двухъ видовъ: 1) рунды, которые ходятъ только внутри цѣпи, не выходя за нее и которые назначаются собственно для повѣрки отправленія службы въ цѣпи и 2) патрули развѣдывательные, вы-

Digitized by Google

сылаемые за цѣпь для осмотра впереди лежащей мѣстности, но не далѣе какъ на одну версту. Какъ тѣ, такъ и другіе патрули составляются изъ пѣхоты. Для собранія же свѣдѣній о непріятелѣ высылаются рекогносцировочные отряды, составленные изъ кавалеріи и высылаемые или отъ главныхъ силъ, или отъ резерва аванпостовъ, въ томъ случаѣ, когда при послѣднемъ имѣется какая либо кавалерійская часть, такъ что рекогносцировки имѣютъ весьма слабую связь съ частями, содержащими сторожевое охраненіе, да и посылаются онѣ гораздо рѣже, чѣмъ у насъ дальніе разъѣзды.

При походныхъ движеніяхъ обыкновенно большая часть кавалеріи, входящей въ составъ отряда, а часто и вся она двигается впереди авангарда, освѣщая такимъ образомъ отряду путь, но при остановкахъ на ночлегъ вся эта кавалерія (или по крайней мѣрѣ большая ея часть), какъ видно изъ предыдущаго, уходитъ назадъ въ главныя силы, возлагая всю тяжесть охраненія на пѣхоту.

Въ заключеніе можно сказать объ италіанской арміи, что она заслуживаетъ полнаго вниманія.

В. С.

Digitized by Google

# НОВЫЯ ЗАМѢТКИ

## О ГЕРМАНСКОЙ АРМІИ.

*(Статья пятнадцатая)* (1).

### VIII. Казармы, расквартированіе, хозяйство, внутренняя служба и бытъ.

Теперь бросимъ краткій взглядъ на одну изъ самыхъ замѣчательныхъ сторонъ прусской организаціи, именно, на склады и запасы частей. Къ сожалѣнію, въ столь короткое время, какое мнѣ довелось пробыть въ Германіи и при томъ имѣя совершенно другой кругъ занятій, невозможно было заняться спеціально этимъ важнымъ вопросомъ. Частое посѣщеніе казармъ разныхъ частей, какъ гвардіи, такъ и арміи, однако, дало мнѣ возможность познакомиться съ складами и запасами на столько, чтобы убѣдиться, что здѣсь кроется одна изъ самыхъ сильныхъ и блестящихъ сторонъ организаціи, а потому *считаю нужнымъ обратить на нихъ особенное вниманіе*. Склады и запасы стоятъ того, чтобы быть основательно изученными во всѣхъ отношеніяхъ; въ нихъ кроется одна изъ главнѣйшихъ причинъ столь быстраго и правильнаго перехода войскъ на военное положеніе. Но вмѣстѣ съ тѣмъ, полное развитіе ихъ *возможно только въ частяхъ, постоянно квартирующихъ въ одномъ мѣстѣ, и было бы совершенно немыслимымъ при частыхъ перемѣнахъ въ дислокаціи.*

Для храненія обмундированія и снаряженія вездѣ устроены склады и цейхгаузы. Принято за непремѣнное правило устраивать ихъ на каждую роту, эскадронъ и батарею, что совершенно правильно, при той самостоятельности, которою пользуются названныя части. Такимъ образомъ, въ каждомъ полку, сообразно роду оружія, находятся:

a) Ротные, эскадронные и батарейные цейхгаузы.

b) Баталіонные и отдѣленные цейхгаузы и

c) Полковые цейхгаузы.

Посмотримъ, какіе склады принадлежатъ къ каждой категоріи, и что въ нихъ хранится.

a) *Въ каждомъ ротномъ цейхгаузѣ* находится:

(1) См. «Воен. Сборн.» 1876 г. №№ 7—11; 1877 г. №№ 1—9.

Digitized by Google

1) *Полная полевая гарнитура* (Kriegs-Garnitur); она состоитъ изъ самыхъ новыхъ вещей, ни разу не надѣтыхъ, какъ обмундированія, такъ и снаряженія, кромѣ оружія. Въ мирное время нѣтъ такого случая, въ которомъ дозволялось бы пользоваться этими вещами. *Все, до самыхъ мелочныхъ вещей, находится въ совершенно сшитомъ и готовомъ видѣ и содержится по числу людей мирнаго состава.* Гарнитура эта надѣвается людьми въ моментъ мобилизаціи и, одѣтые съ иголочки во всѣхъ отношеніяхъ, они выступаютъ въ походъ. Правило это принято на томъ совершенно справедливомъ основаніи, что новая одежда прочнѣе, выдержитъ долѣе и потому позволяетъ на первый разъ, при поспѣшномъ выступленіи, брать съ собою возможно менѣе запасныхъ вещей. Потомъ, когда, такъ сказать, кампанія разыграется, подвозъ къ арміи разныхъ припасовъ устроится и установится, *тогда эрзацъ-баталіонъ, остающійся дома и заботящійся во всѣхъ отношеніяхъ о нуждахъ своего полка, вышлетъ по требованію полковаго командира все необходимое.*

2) *Новая гарнитура* (Neue oder Parade-Garnitur) состоитъ изъ полнаго обмундированія, совершенно новаго и сшитаго, по числу людей мирнаго времени; надѣвается людьми только при особенно торжественныхъ случаяхъ, преимущественно, когда люди отправляются въ одиночку или небольшими партіями.

3) Воскресная гарнитура (Sonntag's-Garnitur) состоитъ изъ одной полной сшитой гарнитуры, по числу людей мирнаго состава. Надѣвается людьми въ праздничные дни, при увольненіи ихъ со двора; а также на обыкновенные парады и смотры, если не будетъ отдано особаго приказанія.

Всѣ три названныя гарнитуры хранятся постоянно въ цейхгаузѣ и выдаются только по приказанію ротнаго (эскадроннаго, или батарейнаго) командира; затѣмъ, все остальное платье дозволяется хранить у людей на рукахъ, хотя надобно замѣтить, что не всѣ это дѣлаютъ, такъ какъ нѣкоторые ротные командиры предпочитаютъ хранить ихъ въ своихъ цейхгаузахъ.

4) *Учебная караульная гарнитура* (Dienst-Garnitur). Она состоитъ изъ одного полнаго обмундированія, по числу людей мирнаго состава, и носится въ караулахъ, на ученьяхъ, производимыхъ внѣ казармы, когда части приходится проходить по улицамъ города; а иногда, если будетъ приказано, *то и для смотровъ.* Въ ней люди увольняются со двора въ теченіи недѣли, и вообще гарнитура эта содержится, по возможности, въ большомъ порядкѣ; о ней болѣе всего заботятся, чинятъ и поддерживаютъ ее всѣми возможными средствами, хорошо

Digitized by Google

сознавая, что отъ ея состоянія, главнымъ образомъ, зависитъ и состояніе двухъ предшествующихъ категорій обмундированія.

5) *Домашняя гарнитура* (Haus-Garnitur) состоитъ изъ одного полнаго обмундированія, по мирному составу людей, самаго стараго, которое люди носятъ только въ казармахъ, на одиночныхъ ученьяхъ и при исполненіи какихъ либо работъ по наряду. По окончаніи осеннихъ маневровъ, часть этой гарнитуры, самая худшая, уходитъ вмѣстѣ съ резервистами; *все же, изъ чего возможно хоть что нибудь еще сдѣлать, оставляется въ ротѣ*, чинится, чистится, обшивается по краямъ кантами и т. п., и назначается, какъ первое домашнее обмундированіе рекрутовъ.

По принятому въ прусской арміи принципу, *все обмундированіе людей составляетъ полную собственность роты (эскадрона или батареи)*, а не полка; а потому ротный командиръ является полнымъ хозяиномъ всего этого обмундированія, и, имѣя въ виду благосостояніе своей части, прилагаетъ все стараніе къ поддержанію его въ исправности и къ возможно бо́льшему сбереженію и накопленію въ ротѣ, именно, стараго платья, т. е., гарнитуръ учебной и домашней. Чѣмъ лучше состояніе этихъ вещей и чѣмъ бо́льшій запасъ ихъ накопился, тѣмъ болѣе вѣроятности, что ему удастся отбыть всю службу въ этихъ мундирахъ и, слѣдовательно, сберечь то, что хранится въ цейхгаузѣ. Эта заботливость и бережливость привела къ тому, что въ нѣкоторыхъ ротахъ существуетъ еще полная шестая гарнитура. Ротные командиры очень дорожатъ этимъ, такъ какъ это есть запасъ, изъ котораго одѣваются рекрута при поступленіи на службу, и увольняются резервисты. Надо замѣтить, что для послѣднихъ, въ отношеніи обмундированія, ничего не дѣлаютъ. Ихъ увольняютъ въ худшемъ платьѣ, которое только имѣется: подшивъ и скрѣпивъ его на столько, на сколько нужно, чтобы они кое какъ могли добраться на родину, которая для большинства людей не далека отъ мѣста служенія.

Въ отношеніи крайней бережливости, съ которою въ прусской арміи относятся къ обмундированію, снаряженію и вообще ко всей матеріальной части, армія должна быть поставлена въ примѣръ всѣмъ остальнымъ. Какъ высшее начальство, такъ и ротные командиры не упускаютъ малѣйшаго случая, чтобы охранять обмундированіе отъ порчи. Не говоря уже о починкѣ и храненіи одежды до послѣдней крайности, даже лохмотья изношенной одежды передаютъ въ мастерскія, чтобы изъ нихъ еще выкроить ту или другую бездѣлушку. На всѣхъ ученьяхъ и смотрахъ, или проходя черезъ городъ, постоянно отстегивается одинъ погонъ для того, чтобы не портить его ружьемъ. Не дѣлается это

Digitized by Google

только на смотрахъ самаго высшаго начальства и т. п. Самъ императоръ зорко слѣдитъ за сбереженіемъ одежды, и въ дни своихъ смотровъ лично наблюдаетъ за погодой. Не разъ бывали примѣры, что онъ прямо отъ себя посылалъ телеграму, въ полкъ, требуя, чтобы часть вышла на смотръ въ старыхъ мундирахъ, по случаю ненадежной погоды.

Подобная бережливость всѣхъ и каждаго привела къ самымъ блестящимъ результатамъ; *матеріальная часть находится всюду въ замѣчательномъ порядкѣ; неприкосновенные склады полны и, кромѣ того, армія обладаетъ такимъ огромнымъ запасомъ мирнаго обмундированія*, что врядъ ли гдѣ либо найдется что нибудь подобное. Всюду, куда войска являются, они всегда одѣты чисто и аккуратно, и въ теченіи всего времени моего пребыванія въ Германіи, я ни разу не видѣлъ на улицѣ грязно или неряшливо одѣтаго солдата.

Какъ въ столицѣ, такъ и *въ малѣйшемъ городкѣ*, всѣ безъ исключенія военные отличаются той внѣшней крайне приличной обстановкой, при которой они всюду являются за предѣлами казармы. *Солдатъ или офицеръ въ военной формѣ на улицѣ и безъ оружія не допускаются.* Можно даже сказать, что въ провинціи военные еще болѣе щеголяютъ своею наружностью, такъ какъ тамъ сравнительно играютъ бо́льшую роль, чѣмъ въ столицѣ.

b) *Въ баталіонныхъ цейхгаузахъ* пѣхоты и *отдѣленныхъ артилеріи* хранится *полный комплектъ обмундированія и снаряженія, по числу добавочныхъ людей* (Augmentations-Mannschaften), *имѣющихъ пополнить мирный составъ баталіона въ моментъ мобилизаціи.*

*Обмундированіе это хранится въ полной готовности и въ сшитомъ видѣ*, на подобіе того, которое, подъ названіемъ полевой гарнитуры, состоитъ въ ротѣ; оно служитъ ему дополненіемъ для перехода роты на военное положеніе и въ мирное время ни въ какомъ случаѣ не носится, а только освѣжается переводомъ изъ одного цейхгауза въ другой, о чемъ будетъ сказано ниже. Въ то время какъ люди мирнаго состава надѣваютъ ротную военную гарнитуру, резервисты, прибывающіе въ часть во время мобилизаціи, надѣваютъ платье, хранящееся въ баталіонномъ цейхгаузѣ, и затѣмъ, вся рота, одѣтая съ иголочки, выступаетъ въ походъ.

c) *Къ полковымъ* цейхгаузамъ принадлежатъ: 1) цейхгаузъ эрзацъ-баталіона, эскадрона и артилерійскаго отдѣленія (пѣшая и конная батареи); 2) цейхгаузъ ландвернаго полка; 3) цейхгаузъ эрзацъ-баталіона ландвернаго полка; 4) цейхгаузъ запасный.

Digitized by Google

1) Извѣстно, что при мобилизаціи всѣ полки прусской арміи, выступая въ походъ, оставляютъ въ мѣстѣ своего квартированія эрзацныя, т. е. пополнительныя части, а такъ какъ части эти являются въ моментъ мобилизаціи, то людей ихъ необходимо тотчасъ же одѣть и снарядить; *а потому въ мирное время устраиваются особые цейхгаузы, въ которыхъ хранится полный комплектъ сшитаго до мелочей обмундированія и снаряженія для эрзацныхъ людей, по числу, положенному въ такомъ баталіонѣ.* При мобилизаціи, однако же, эти вещи обыкновенно не всѣ передаются въ эрзацную часть, такъ какъ изъ нихъ сначала берутъ съ собою въ походъ все то, что полагается имѣть въ запасѣ на каждую роту. Затѣмъ, все остальное уже поступаетъ въ эрзацъ-баталіонъ, который принимаетъ также и всѣ остальныя гарнитуры мирнаго времени, то есть, новую, воскресную и т. д.

Такимъ образомъ, баталіонъ этотъ не только въ состояніи одѣться, но имѣетъ, кромѣ того, огромный запасъ обмундированія, *часть котораго высылается, по мѣрѣ надобности, на театръ военныхъ дѣйствій, для пополненія обмундированія дѣйствующихъ людей;* маршевыя же команды, слѣдующія къ полку для пополненія убыли въ людяхъ, постоянно *являются совершенно вновь обшитыми и снаряженными.*

2) Такъ какъ по выступленіи въ походъ въ военное время дѣйствующаго полка формируется двухбаталіонный ландверный полкъ того же нумера какъ и дѣйствующій, *то положено въ каждомъ полку имѣть цейхгаузъ съ полнымъ комплектомъ обмундированія на два баталіона этого ландвернаго полка по военному составу. Это обмундированіе такъ же, какъ и всѣ остальныя сшито и лежитъ въ полной готовности до послѣдней мелочи.*

3) Если ландверный полкъ выступаетъ въ походъ, то формируется и остается на мѣстѣ эрзацъ-баталіонъ ландвернаго полка, который такъ же слѣдуетъ снарядить и одѣть, *а потому, при всякомъ полку имѣется и для него особый цейхгаузъ ландвернаго эрзацъ баталіона, гдѣ всѣ вещи также содержатся въ полной готовности сшитыми по числу людей этого баталіона.*

4) Наконецъ, въ каждомъ полку существуетъ еще особый цейхгаузъ, запасный, въ которомъ хранится запасъ обмундированія *на тотъ случай, если бы понадобилось формированіе какихъ нибудь особыхъ командъ.* Это обмундированіе также въ совершенно готовомъ видѣ содержится по числу людей въ двухъ ротахъ военнаго состава. Иногда бываетъ, что для этихъ вещей не имѣется особаго помѣще-

Digitized by Google

нія и въ этомъ случаѣ онѣ составляютъ особенное отдѣленіе при одномъ изъ полковыхъ цейхгаузовъ.

Изъ только что сказаннаго видно, что на всякаго человѣка, имѣющаго поступить въ войска въ военное время, къ какой бы категоріи онъ не принадлежалъ, резервистъ, ландверный и т. д., все рѣшительно готово и сшито до послѣдней мелочи. *По логикѣ, свойственной большинству нѣмецкихъ учрежденій, и тутъ не разсчитываютъ все это сдѣлать какъ нибудь въ минуту надобности, а заботятся обо всемъ заблаговременно.* Лучшее время для этого, разумѣется, мирное, и дѣйствительно, всѣ, постоянно и съ замѣчательнымъ рвеніемъ заботятся о содержаніи въ возможно большомъ порядкѣ всего, что относится до матеріальной части войскъ.

Всѣ названные цейхгаузы имѣются во всѣхъ частяхъ прусской арміи, гдѣ бы онѣ не стояли. Части, имѣющія казармы, устраиваютъ ихъ у себя, преимущественно, на чердакахъ, а стоящимъ по обывательскимъ квартирамъ, отводятъ соотвѣтствующее помѣщеніе. Вездѣ, какъ въ гвардіи, такъ и въ арміи, эти склады содержатся въ полнѣйшей исправности и вся заботливость начальства направлена къ тому, чтобы не только всѣ вещи находились на лицо, но и были постоянно въ возможно лучшемъ состояніи и качествѣ. *Въ исправности этихъ складовъ они видятъ главный залогъ быстрой мобилизаціи*, такъ какъ при территоріальной системѣ пополненія войскъ резервисты являются въ часть уже на второй и третій день, по объявленіи военнаго положенія; на шестой и восьмой же день часть уже выступаетъ въ походъ и, разумѣется, въ столь короткое время невозможно было бы что нибудь подготовить, если бы все это не было сдѣлано заблаговременно.

Благодаря этимъ складамъ, прусская армія, можно сказать, находится въ постоянной готовности выступить въ походъ. Благодаря имъ, пѣхота можетъ выступить въ походъ на шестой день по полученіи телеграмы о мобилизаціи; кавалерія—на восьмой, и всѣ три рода оружія, стоящія въ пограничномъ раіонѣ десяти миль (70 верстъ), могутъ выступить уже на третій день, благодаря особому ускоренному способу мобилизаціи, принятому спеціально только для этого раіона.

Правительство, сознавая всю важность такихъ складовъ, въ которыхъ все лежитъ въ постоянной готовности, съ своей стороны, ничего не жалѣло, чтобы, въ возможно скоромъ времени, привести въ порядокъ всѣ запасы, такъ какъ, естественно, матеріальная часть должна была сильно пострадать во время послѣдней войны 1870 и 1871 годовъ.

Нельзя не удивляться тому, что въ теченіе этихъ пяти лѣтъ успѣли сдѣлать въ этомъ отношеніи; не говоря о полномъ перевооруженіи

Digitized by Google

всѣхъ частей арміи, вся обмундировка и снаряженіе, а также всѣ запасы были возобновлены и въ настоящее время пополнены самыми новыми вещами хорошаго достоинства. Сознавая *огромную важность, которую въ настоящее время играетъ быстрая мобилизація, нельзя не замѣтить, что въ цейхгаузахъ германскихъ войскъ хранится одна изъ самыхъ существенныхъ сторонъ силы арміи и государства.*

Изъ вышеприведеннаго видно, что, напримѣръ, въ каждомъ пѣхотномъ полку имѣется неприкосновеннаго, вполнѣ готоваго, платья и снаряженія на слѣдующее число баталіоновъ: на три дѣйствующихъ баталіона, одинъ эрзацъ-баталіонъ, два ландверныхъ баталіона, одинъ ландверный эрзацъ-баталіонъ, двѣ роты непредвидѣннаго формированія. Итого на $7^1/_2$ баталіоновъ военнаго состава, кромѣ четырехъ или пяти гарнитуръ, по числу людей мирнаго времени.

Въ кавалерійскомъ полку имѣется неприкосновеннаго запаса: на четыре дѣйствующихъ эскадрона, одинъ эрзацъ-эскадронъ, четыре эскадрона резервнаго полка, одинъ эрзацъ-эскадронъ резервнаго полка. Итого на 10 эскадроновъ, кромѣ гарнитуръ мирнаго состава.

Подробная провѣрка этихъ неприкосновенныхъ запасовъ и составляетъ главную цѣль, производящихся черезъ каждые два года, инспекторскихъ смотровъ, которые почти не касаются обмундированія мирнаго состава.

Какъ уже было сказано, ротные цейхгаузы находятся въ вѣдѣніи ротнаго командира; всѣ же остальные цейхгаузы полка находятся подъ общимъ контролемъ обмундировальной комиссіи, которая состоитъ изъ предсѣдателя, младшаго штабъ-офицера, и членовъ комитета, поручика и цальмейстера, причемъ послѣдній имѣетъ ближайшій надзоръ за складомъ своей части и всегда состоитъ непремѣннымъ членомъ комиссіи. Цейхгаузы ландверныхъ частей, кромѣ того, поручаются одному изъ капитановъ, который въ случаѣ мобилизаціи, остается дома для завѣдыванія складами во время формированія ландвернаго полка. Склады артилерійскихъ муниціонныхъ колоннъ, формирующихся только въ военное время, находятся въ вѣдѣніи батарей.

Переходя къ порядку снабженія прусскихъ войскъ вещевымъ довольствіемъ, прежде всего, нужно замѣтить, что основаніемъ хозяйства служитъ полкъ и какъ въ немъ, такъ и во всякой отдѣльной части существуетъ особая, какъ уже было сказано, обмундировальная комисія, (Bekleidung's-Comission), которая заготовляетъ всѣ необходимые предметы попеченіемъ самого полка, покупкою, или подряднымъ способомъ, съ привлеченіемъ къ подряду частныхъ фабрикантовъ. Только одни сукна

Digitized by Google

составляютъ исключеніе и должны быть принимаемы изъ складовъ обмундированія арміи. Это установлено, преимущественно, съ цѣлью однообразія утвержденныхъ цвѣтовъ сукна, а также для облегченія пріобрѣтенія такихъ цвѣтовъ, которые не существуютъ въ вольной продажѣ.

По принятому въ Германіи принципу, полковой командиръ есть полный хозяинъ и отвѣтчикъ за всѣ отрасли хозяйства полка. Отъ него истекаютъ всѣ распоряженія по расходованію отпускаемыхъ на хозяйство суммъ и матеріаловъ.

Исполнительную власть въ этомъ отношеніи принимаютъ на себя полковая обмундировальная комисія (Regiment's-Bekleidung's-Comission), баталіонная обмундировальная комисія (Bataillon's-Bekleidung's-Comission) и ротные командиры. Всѣ они имѣютъ опредѣленный кругъ дѣйствій, такъ:

Полковая обмундировальная комисія завѣдуетъ обмундировальными суммами, складами матеріаловъ, расходованіемъ того и другаго, изготовленіемъ новаго обмундированія и снаряженія, освѣженіемъ и храненіемъ всѣхъ неприкосновенныхъ запасовъ, хранимыхъ въ полковыхъ цейхгаузахъ, и всѣми разсчетами по обмундированію съ баталіонами.

Баталіонная обмундировальная комисія завѣдуетъ освѣженіемъ и храненіемъ всего, что хранится въ баталіонныхъ цейхгаузахъ, т. е. преимущественно предметами, предназначаемыми для обмундированія и снаряженія резервистовъ, прибывающихъ въ баталіонъ, во время перехода его на военное положеніе, и всѣми разсчетами по обмундированію съ ротами.

Наконецъ, ротный командиръ завѣдуетъ ротнымъ цейхгаузомъ и отвѣчаетъ за опрятность и правильность обмундированія и снаряженія своихъ людей.

Какъ уже было сказано, изготовленіе всѣхъ предметовъ лежитъ на обязанности полковой комисіи; есть, однако, части, въ которыхъ полковая комисія отпускаетъ баталіонной матеріалы для изготовленія мелочныхъ вещей (то, что у насъ носитъ названіе годовыхъ, Klein-Montierung's-Stücke); всѣ же крупныя вещи (Gross Montierung's-Stücke) она сама изготовляетъ.

Баталіонная обмундировальная комисія состоитъ изъ предсѣдателя-капитана, поручика и цальмейстера, какъ постояннаго члена. Но тутъ уже капитанъ и поручикъ назначаются не полковымъ, а баталіоннымъ командиромъ.

Въ другихъ родахъ оружія комисіи и обмундированіе устроены соотвѣтствующимъ образомъ.

Digitized by Google

Для обзаведенія предметами вещеваго довольствія каждая часть ежегодно получаетъ особую сумму, которою располагаетъ совершенно свободно и изъ которой обязана содержать все необходимое въ полной исправности. Размѣръ этихъ денегъ разсчитанъ на слѣдующемъ основаніи. Всякому, даже самому мелочному, предмету опредѣленъ извѣстный срокъ, выраженный въ мѣсяцахъ. Для каждой вещи срокъ этотъ начинается не со дня ея изготовленія, а со дня начала употребленія. Стоимость каждаго отдѣльнаго предмета, отъ времени до времени, опредѣляется въ военномъ министерствѣ, которое руководствуется справочными цѣнами.

Эти утвержденныя министерствомъ цѣны составляютъ основаніе для разсчета отпускаемыхъ ежегодно денегъ, причемъ на каждую вещь отпускается полная ея стоимость въ теченіе времени, опредѣленнаго для срока ея службы; напримѣръ: на каждый предметъ, которому опредѣленъ годовой срокъ, отпускаютъ ежегодно полную его стоимость. На предметъ двухгодоваго срока отпускаютъ полную его стоимость въ два года, а слѣдовательно, ежегодно только половину стоимости, и т. д. Какъ бы мелочна вещь ни была, но разъ она полагается, на нее казна непремѣнно отпускаетъ соотвѣтствующія деньги; такъ что такихъ предметовъ, которые полагаются, но на которыхъ нѣтъ отпуска въ германской арміи, не существуетъ, хотя бы они стоили только нѣсколько пфенинговъ.

Разсчетъ этотъ дѣлается особо на каждый баталіонъ по штатному числу людей и основанъ на слѣдующихъ срокахъ службы вещей:

| НАЗВАНІЕ ПРЕДМЕТОВЪ. | Срокъ службы. года. | мѣсяцы. |
|---|---|---|
| Китель | 2 | — |
| Погонный ремень на ружье | 24 | — |
| Галстугъ | — | 8 |
| Перчатки | 1 | — |
| Рукавицы | 5 | — |
| Султанъ | 40 | — |
| Каска | 10 | — |
| Касочная кокарда | 5 | — |
| Рубаха | — | 6 |
| Рейтузы | 1 | 2 |
| Суконные брюки | 1 | — |
| Холщевые брюки | 1 | 6 |
| Подштанники | — | 9 |
| Кухонная посуда | 20 | — |
| Поясной ремень | 15 | — |
| Шинель | 8 | — |
| Фуражка | 2 | — |
| » унтеръ-офицер. съ козырькомъ | 1 | — |

Digitized by Google

| | | | |
|---|---|---|---|
| Патронташъ . . . . . | 36 | — | |
| Темлякъ унтеръ-офицерскій . . . . | 1 | — | |
| » для рядовыхъ . . . . . | 3 | — | |
| Подошва . . . . . | — | 3½ | |
| Сапоги . . . . . | 1 | — | |
| » въ кавалеріи . . . . . | 1 | 6 | |
| Ранецъ . . . . . | 12 | — | |
| Мундиръ унтеръ-офицерскій . . . . | 1 | — | |
| » для рядовыхъ . . . . . | 2 | — | |
| Шпоры . . . . . | 10 | — | |
| Пистолетная кабура . . . . . | 20 | — | |
| Пистолетный ремень . . . . . | 15 | — | |
| Ремень для карабина . . . . . | 24 | — | |
| Коробка для смазки оружія . . . . | 20 | — | |
| Сѣдло . . . . . | 15 | — | |
| Стремянный ремень . . . . . | 10 | — | |
| Стремя . . . . . | 35 | — | |
| Трензель . . . . . | 10 | — | |
| Недоуздокъ . . . . . | 3 | — | |
| Мундштукъ . . . . . | 12 | — | |
| Фуражный мѣшокъ . . . . . | 3 | — | |
| Торба . . . . . | 8 | — | |
| Сума для подковъ . . . . . | 15 | — | и т. д. |

Кромѣ содержанія въ исправности неприкосновенныхъ складовъ, полкъ, какъ уже было сказано, имѣетъ еще нѣсколько гарнитуръ по мирному составу людей. На содержаніе и обзаведеніе этихъ вещей казна ничего не отпускаетъ, а потому всѣ мирныя гарнитуры составляютъ, такъ сказать, настоящую экономію части и считаются полною собственностью ротъ, эскадроновъ и батарей, которымъ онѣ принадлежатъ. Мирное обмундированіе пополняется, главнымъ образомъ, необходимымъ и систематическимъ освѣженіемъ неприкосновенныхъ запасовъ, а также сбереженіемъ и постоянною починкой выданныхъ въ роты вещей. При этомъ, за небольшими исключеніями, принятъ слѣдующій порядокъ освѣженія неприкосновенныхъ складовъ.

Всякая вновь изготовленная, или пріобрѣтенная новая вещь хранится въ особомъ помѣщеніи въ теченіе текущаго года ея изготовленія или пріобрѣтенія. Къ 1-му января всѣ вещи, которыя къ этому времени вполнѣ готовы, поступаютъ въ штатный составъ вещей, полагающихся въ цейхгаузѣ, эрзацъ-баталіона, ландвернаго полка, или запасныхъ командъ. Одновременно одинаковое число и того же рода вещей переводится изъ означеннаго цейхгауза въ цейхгаузъ ландвернаго полка. Отсюда въ то же время перекладываютъ соотвѣтствующіе предметы въ цейхгаузъ эрзацъ-баталіона дѣйствующаго полка; изъ него, въ свою очередь, въ баталіонный цейхгаузъ, а отсюда въ ротную полевую гарнитуру, изъ которой уже соотвѣтствующія вещи переводятся въ но-



Digitized by Google

вую гарнитуру мирнаго времени, и т. д. Такимъ образомъ, каждая вещь, со времени ея изготовленія до времени, когда она поступитъ въ употребленіе, проходитъ цѣлый рядъ неприкосновенныхъ запасовъ и въ каждомъ изъ нихъ лежитъ извѣстное время, въ зависимости отъ опредѣленнаго для нея срока службы.

Весьма важно получить совершенно ясное понятіе объ этомъ послѣдовательномъ освѣженіи запасовъ, отъ правильности котораго зависитъ все вещевое хозяйство прусскихъ войскъ и тѣ замѣчательные результаты, которые имъ достигнуты.

Мы сейчасъ видѣли, что правительство только заботится о содержаніи въ полной исправности неприкосновенныхъ запасовъ военнаго времени: каждому мелочному предмету опредѣленъ срокъ службы и стоимость; на все это отпускаются деньги (только сукна натурою). Состояніе этихъ же запасовъ провѣряется, отъ времени до времени, на инспекторскихъ смотрахъ. Все же мирное обмундированіе и снаряженіе есть ни что иное, какъ результатъ правильнаго освѣженія названныхъ запасовъ. Вся заботливость части направлена исключительно для приготовленія предметовъ, предназначаемыхъ для неприкосновеннаго запаса.

Чтобы вполнѣ уяснить себѣ эту систему и путь, который должна пройти всякая вещь, необходимо прослѣдить всю эту послѣдовательность въ какой нибудь войсковой части. Беру, напримѣръ, изъ артилеріи.

Всѣ отпущенные (сукна) и пріобрѣтенные вольной покупкой матеріалы складываются въ полковой складъ матеріаловъ (Regiment's Montierung's-Depôt).

Отсюда матеріалы въ соотвѣтствующемъ и, по возможности, небольшомъ количествѣ передаются на руки мастерамъ по каждой части и, слѣдовательно, переходятъ въ мастерскія. Подъ контролемъ обмундировальной комисіи тутъ происходитъ помѣтка, закройка и изготовленіе предметовъ.

Большая часть предметовъ снаряженія: ремни, темляки, каски, ранцы и т. д. приготовляются заказнымъ способомъ у частныхъ фабрикантовъ, что, впрочемъ, не исключаетъ возможности изготовленія нѣкоторыхъ изъ нихъ и въ полковой мастерской.

Предметы, изготовленные въ полковой мастерской, а также заказанные у частныхъ фабрикантовъ, свидѣтельствуются обмундировальной комисіей и, буде найдены во всѣхъ отношеніяхъ удовлетворительными, поступаютъ въ полковые цейхгаузы неприкосновенныхъ складовъ. Изъ этихъ складовъ вещи отпускаются въ батареи; причемъ главные предметы—по числу дѣйствительной надобности, а мелочные—въ извѣстной годовой пропорціи.

Digitized by Google

Сообразно числу и роду выданныхъ въ батареи предметовъ, происходитъ одновременный переводъ соотвѣтствующихъ предметовъ изъ полковаго цейхгауза въ цейхгаузы эрзацнаго отдѣленія, резервныхъ батарей и муниціонныхъ колоннъ.

Предметы, выданные батареямъ, не идутъ тотчасъ въ употребленіе, а поступаютъ въ неприкосновенную военную гарнитуру этихъ батарей; въ то же время какъ соотвѣтствующія старшія вещи переходятъ изъ этой гарнитуры въ первую мирную (новую) и соотвѣтственно изъ первой во вторую (воскресную), изъ второй въ третью и т. д.

Изношенные предметы раздѣляются на двѣ категоріи: часть изъ нихъ предназначается для резервистовъ и исправляется на столько, чтобы выдержать до прибытія резервиста на домъ; другая же часть передается обмундировальной комисіи. Послѣдняя приказываетъ отпороть и сохранить все, что можетъ быть къ чему нибудь годнымъ; такъ, нѣкоторыя вырѣзки сукна, пуговицы, пряжки, приборъ каски, голенища сапоговъ и т. п. Эти вещи предназначаются для ремонта такихъ предметовъ, которые еще стоитъ поправлять, а часть ихъ, такъ называемое тряпье (Flickmaterial), распредѣляется между батареями для той же цѣли. Остающееся затѣмъ и для части совершенно негодное продается.

Изъ сказаннаго видно, что въ прусскомъ вещевомъ хозяйствѣ все идетъ въ дѣло до послѣдней тряпки. Новыя вещи предназначаются исключительно для неприкосновеннаго запаса; сюда онѣ непремѣнно всѣ поступаютъ и лежатъ иногда долго, переходя изъ склада въ складъ, въ зависимости отъ опредѣленнаго для нихъ срока службы. На все отпускаются деньги и только сукна военное министерство отпускаетъ натурою. Часть предметовъ изготовляется въ мастерскихъ полка; значительная же другая часть, преимущественно предметовъ снаряженія, пріобрѣтается при посредствѣ вольнаго заказа у частныхъ фабрикантовъ.

Послѣднее обстоятельство весьма важно; полкъ, заказывая для себя, разумѣется, заинтересованъ въ томъ, чтобы получить вещи возможно лучшаго качества, а фабрикантъ очень дорожитъ тѣмъ, чтобы полкъ или полки заказывали у него, а не у сосѣда, и старается всячески удовлетворить ихъ требованіямъ. Заказъ у фабриканта всегда дѣлается при посредствѣ обмундировальныхъ комисій, причемъ всегда заключается форменная сдѣлка съ обозначеніемъ числа, качества и цѣнности предметовъ и гарантіи фабриканта за правильность выполненія заказа. По каждому заказу, какъ между частными людьми, подобная сдѣлка возобновляется, съ тѣмъ, чтобы отнюдь не связать руки полку и предоставить ему свободу заказать слѣдующій разъ у другаго, если бы этимъ

Digitized by Google

фабрикантомъ онъ остался недоволенъ. Понятно, что при этой системѣ вещи, пріобрѣтаемыя полкомъ, всегда на столько хороши, на сколько это возможно по времени и техническимъ условіямъ—и дѣйствительно, стоитъ только осмотрѣть любой прусскій цейхгаузъ даже не спеціалисту, чтобы видѣть, что все, особенно кожанные предметы, лучшаго качества и весьма тщательной отдѣлки.

Мы видѣли, что всѣ предметы обмундированія и снаряженія лежатъ нѣкоторое время, иногда весьма продолжительное, въ неприкосновенныхъ складахъ. При этомъ, само собою, возбуждается вопросъ: какія мѣры приняты для сохраненія запасовъ отъ порчи, моли и сырости и т. п. Вопросъ этотъ дѣйствительно весьма важный, а потому онъ и составляетъ одну изъ главнѣйшихъ заботъ въ частяхъ.

Прежде всего вещи, хранимыя въ неприкосновенныхъ складахъ, возможно чаще провѣтриваются, для чего отъ роты наряжаютъ людей. Это дѣлается особенное тщательно въ жаркое время года и этимъ пользуются, наряжая на подобную работу людей, преимущественно, за неряшливость и за нечистоту въ одеждѣ. Это приноситъ двойную пользу, солдатъ наказанъ и цейхгаузъ очищается. Для охраненія предметовъ отъ моли и другаго рода порчи, выработаны извѣстныя правила и пріемы, принаровленные къ климатическимъ условіямъ страны и вполнѣ цѣлесообразные, такъ какъ не слыхать о томъ, чтобы гдѣ нибудь случалась порча въ большихъ размѣрахъ. Такъ, всѣ кожанныя вещи всегда хранятся не вычерненными, такъ какъ по опыту кожа въ этомъ видѣ сохраняется лучше и, какъ мнѣ говорили, въ послѣднюю кампанію очень многіе полки выступили въ походъ, не вычернивъ ни ремней, ни патронташей, причемъ, именно эти вещи выдержали кампанію лучше тѣхъ, которыя успѣли вычернить до выступленія.

Для сохраненія суконныхъ и вообще шерстяныхъ вещей, кромѣ непремѣннаго и послѣдовательнаго провѣтриванія, существуютъ разные способы, между которыми одинъ изъ самыхъ употребительныхъ и весьма дѣйствительныхъ способовъ, есть сильный пресъ. Вещи нѣсколько сотъ штукъ вмѣстѣ складываются въ одинъ тюкъ, который кладутъ на четыреугольную подставку и сверху придавливаютъ весьма плотно винтовымъ пресомъ. Пресъ, по устройству (но въ большихъ размѣрахъ), похожъ на пресы, употребляемые для пресовки столоваго бѣлья. За неимѣніемъ преса, на доску, прикрывающую тюкъ сверху, кладутъ камни или другой грузъ. Способъ этотъ особенно пригоденъ для такихъ предметовъ, которые не нужно складывать, напримѣръ, для лазаретныхъ одѣялъ, вальтраповъ и т. п. Если бы даже и показалась моль, то она только попортитъ самый наружный край, проникнуть же внутрь тюка, вслѣдствіе силь-

Digitized by Google

наго давленія, она не можетъ. Весь тюкъ, находящійся подъ пресомъ, кромѣ того, обшивается со всѣхъ сторонъ парусиной и затѣмъ все вымазывается снаружи крахмаломъ и мѣломъ. Слой этотъ не даетъ возможности моли проникнуть даже къ наружному краю предметовъ. Такой тюкъ можетъ простоять годъ безъ всякаго ущерба для вещей.

Зашиваніе въ холстъ съ обмазкой употребляется и безъ преса, какъ весьма дѣйствительное средство для сохраненія мундировъ, брюкъ и шинелей. Для этого ихъ складываютъ по 100 или 50-ти въ квадратный тюкъ, который и зашиваютъ въ холстъ. Снаружи каждой связки или тюка привѣшиваютъ билетъ, съ обозначеніемъ, сколько и какого рода вещи въ нихъ находятся. Такимъ образомъ, цейхгаузъ содержитъ цѣлые ряды лежащихъ на полкахъ бѣлыхъ, какъ бы мѣловыхъ, кубиковъ.

Кромѣ того, обращаютъ вниманіе, чтобы тюкъ къ тюку не касался и устраиваютъ полки такъ, чтобы всюду между ними былъ свободный проходъ и токъ воздуха. Само собою разумѣется, что тюки эти раза два въ году расшиваются, выколачиваются и опять сшиваются. Многіе ограничиваются однимъ, весьма часто повторяющимся выколачиваніемъ и вывѣтриваніемъ безъ всякой зашивки въ холстъ. Но послѣдній способъ требуетъ большаго расхода людей, а между тѣмъ, въ прусской арміи стараются сократить его до послѣдней крайности.

Для охраненія отъ сырости, склады всегда устраиваются въ сухомъ мѣстѣ, удобномъ для провѣтриванія. Этими качествами въ особенности обладаютъ огромные казарменные чердаки, на которыхъ въ Пруссіи преимущественно и устраиваются склады и цейхгаузы. Зимою тамъ холодно; а лѣтомъ, открывъ большія отдушины, есть возможность поддерживать сильный сквозной вѣтеръ, котораго всего болѣе боится моль.

Устройство складовъ на казарменныхъ чердакахъ приноситъ, кромѣ того, и другую весьма существенную пользу; *она значительно сокращаетъ расходъ людей*. Для такихъ цейхгаузовъ не нужны часовые, такъ какъ они охраняются цѣлымъ полкомъ, живущимъ подъ ними. Входъ въ склады съ огнемъ строго воспрещается.

Порядокъ, чистота и опрятность, въ которой содержатся прусскіе склады, замѣчательна. Ими гордится всякая военная часть, вслѣдствіе чего и наружная декоративная сторона всегда играетъ большую роль. Не говоря уже объ оружіи и т. п. предметахъ, которые всегда сгруппированы болѣе или менѣе изящно, на стѣнахъ развѣшаны трофеи и воспоминанія кампаній и сдѣланы надписи соотвѣтствующаго содержанія. Имена падшихъ товарищей, сопровождаемыя какимъ нибудь торжественнымъ патріотическимъ гимномъ, всегда занимаютъ видное мѣсто. Въ одномъ углу стоитъ столъ со всѣми книгами и документами, отно-

Digitized by Google

сящимися до цейхгауза; а на входной двери всегда вывѣска съ обозначеніемъ названія цейхгауза: Zeughaus des Ersatz-Bataillon's vom Landwehr Regiment № и т. п.

Такъ какъ обмундированіе шьется не для состоящихъ въ части людей, а для складовъ, то спрашивается, по какой мѣркѣ заготовляется это обмундированіе? Въ Германіи съ давняго времени записываютъ ростъ и всѣ главные размѣры тѣла всѣхъ людей, осматриваемыхъ въ ландверныхъ баталіонныхъ округахъ, съ цѣлью опредѣлить ихъ годность къ службѣ. Эти записи дали возможность собрать матеріалъ, который, между прочимъ, далъ весьма практическія указанія о преобладающихъ размѣрахъ людей, поступающихъ въ различныя части германской арміи.

Общее замѣчаніе то, что люди ландвера, какъ возмужалые и большею частью женатые, шире въ плечахъ и вообще во всѣхъ отношеніяхъ плотнѣе рекрутовъ, и потому требуютъ болѣе широкаго обмундированія. Но этого недостаточно, между ними есть оттѣнки и вотъ тутъ то, именно, и проявилась вся практическая польза означенныхъ записей. Онѣ дали возможность военному министерству, по каждому корпусному округу, а иногда и по отдѣльнымъ частямъ войскъ, находящимся въ какихъ нибудь исключительныхъ обстоятельствахъ, опредѣлить, такъ называемыя, нормальныя мѣры и нормальное число людей, подходящее къ каждой изъ нихъ, по которымъ и шьется обмундированіе для складовъ.

Такимъ образомъ, каждый полкъ, въ зависимости отъ мѣстности, гдѣ онъ стоитъ и физическихъ качествъ людей, которыми онъ пополняется, имѣетъ отъ пяти до девяти нормальныхъ мѣръ для кройки обмундированія, по которымъ и шьются всѣ вещи. Для каждой мѣры опредѣлено число экземпляровъ, которое должно быть по ней исполнено и кромѣ того, каждая мѣра имѣетъ еще нѣкоторые оттѣнки, число экземпляровъ для которыхъ такъ же извѣстно.

Надобно замѣтить, что все это соображено такъ вѣрно, что, при мобилизаціи, люди резерва и ландвера одѣваютъ полное обмундированіе почти безъ всякихъ передѣлокъ. Если бы такія и были нужны, то всѣ онѣ оставляются на попеченіе эрзацъ-баталіона, который, по выступленіи полка, всегда имѣетъ для того время. Всѣ же люди дѣйствующихъ частей могутъ быть одѣтыми безъ всякихъ передѣлокъ.

Людямъ мирнаго состава, при поступленіи на службу, всегда приготовляютъ новое платье ротнаго неприкосновеннаго запаса, причемъ всегда имѣютъ достаточное время въ теченіе періода рекрутскаго обученія и возможность, гдѣ нужно, передѣлать широкій, предназначавшійся для

Digitized by Google

ландвера мундиръ, въ болѣе узкій, рекрутскій. Изъ этого видно, что окончательная пригонка обмундированія людямъ, состоящимъ на службѣ, дѣлается только тогда, когда обмундированіе переходитъ въ ротный (эскадронный или батарейный) цейхгаузъ.

### *Ковка лошадей.*

Для ковки на эскадронъ ежемѣсячно отпускаютъ отъ 43—45 марокъ. Какъ бы мала не казалась эта сумма, тѣмъ не менѣе ее хватаетъ не-только для удовлетворенія потребности эскадрона, но часто остается еще и экономія, изъ которой въ каждомъ эскадронѣ составляется небольшой капиталъ, на случай экстренной надобности въ ковкѣ.

Ковать ли лошадей или нѣтъ, совершенно предоставлено усмотрѣнію эскадроннаго и соотвѣтствующихъ ему командировъ. Они отвѣтственны за благосостояніе эскадрона во всѣхъ отношеніяхъ, а потому отвѣчаютъ и за правильную, и своевременную ковку лошадей.

Въ Пруссіи принято не ковать лошадей въ теченіе всего зимняго періода обученія; такъ, съ 1-го октября по 1-е апрѣля, т. е. полгода лошадей вовсе не куютъ (кромѣ тѣхъ, для которыхъ ветеринаръ считаетъ это полезнымъ), такъ какъ въ это время большихъ строевыхъ ученій не производятъ; ѣзда же въ смѣнахъ всегда производится по мягкому грунту манежа или учебнаго плаца. Въ теченіи лѣтняго времени ковка совершенно зависитъ отъ мѣстныхъ условій гарнизона. Если полку приходится для ученья проходить городомъ на значительное разстояніе, то куютъ однѣ переднія ноги. Если нѣтъ, и мѣстность въ окрестности мягкая, то совсѣмъ не куютъ до выступленія на большіе маневры. На маневры обыкновенно куютъ на всѣ четыре ноги, такъ какъ трудно предвидѣть, по какой мѣстности войскамъ придется двигаться. Въ тѣхъ же случаяхъ, когда это возможно, то и тутъ соблюдаютъ экономію, и куютъ только на переднія ноги.

Надобно замѣтить, что прусскія войска въ мирное время отнюдь не употребляются для конвоированія преступниковъ; это считается предосудительнымъ и предоставляется попеченію мѣстной полиціи. Кромѣ того, кавалерія въ мирное время не высылаетъ по городу ни конныхъ патрулей, ни такихъ же ординарцевъ или вѣстовыхъ. Службу солдатъ всегда несетъ пѣшкомъ, лошадь же только употребляется для ученій.

Это обстоятельство и дѣлаетъ возможнымъ въ мирное время держать лошадей большую часть года не подкованными и сберегать отпускаемыя на то деньги. За то въ цейхгаузахъ всегда находится большой

Digitized by Google

запасъ подковъ, которыми эскадронный командиръ располагаетъ, чтобы подковать всѣхъ лошадей на всѣ четыре ноги во время мобилизаціи и еще взять съ собою въ походъ опредѣленное число запасныхъ подковъ. Число послѣднихъ было указано въ отдѣлѣ объ обозахъ.

Техническая часть ковки въ эскадронахъ устроена на слѣдующемъ основаніи: въ каждомъ эскадронѣ состоитъ одинъ обученый кузнецъ-спеціалистъ (Fahnen-Schmidt), получающій прибавку въ содержаніи и которому, если это надобно, помогаютъ всѣ тѣ люди эскадрона, которымъ знакомо кузнечное мастерство. Кузнецъ-мастеръ есть одинъ изъ солдатъ эскадрона, который всегда избирается изъ людей, бывшихъ кузнецами до поступленія на службу.

Ежегодно отъ каждаго полка командируютъ, смотря по надобности, одного или двухъ солдатъ въ учебныя кузницы (Lehr-Schmieden), гдѣ они проходятъ правильный курсъ ковки въ теченіе 6 — 7 мѣсяцевъ.

Въ настоящее время учебныхъ кузницъ пять: въ Бреслау, Кенигсбергѣ, Берлинѣ, Готтесау, и, если не ошибаюсь, въ Карлсруэ. Каждая такая кузница состоитъ подъ вѣдѣніемъ офицера, изъ нѣсколькихъ учителей-спеціалистовъ и командированныхъ для обученія нижнихъ чиновъ; но конскаго состава не имѣетъ. Практика въ ковкѣ представляется въ обширныхъ размѣрахъ, такъ какъ учебныя кузницы пользуются большимъ расположеніемъ частной публики, которая посылаетъ туда ковать своихъ лошадей. Такимъ образомъ, кузнецы обучаются на городскихъ лошадяхъ, что очень важно, такъ какъ имъ приходится привыкать ко всякаго рода копытамъ и лошадямъ, и кромѣ того, значительно уменьшается расходъ на содержаніе этихъ заведеній, такъ какъ въ нихъ поступаетъ значительный доходъ, за ковку частныхъ лошадей.

По окончаніи курса, обученый кузнецъ (Fahnen-Schmidt) возвращается обратно въ свой эскадронъ. Онъ можетъ быть и изъ унтеръ-офицеровъ. Какъ онъ, такъ и помощники его, по принципу, не освобождаются отъ службы и несутъ ее наравнѣ съ другими нижними чинами, но пользуются нѣкоторымъ облегченіемъ въ такое время года, когда идетъ усиленная ковка. Ветеринарный врачъ эскадрона отвѣтственъ за правильность и своевременность ковки въ гигіеническомъ отношеніи.

Въ артилеріи ковка устроена на тѣхъ же основаніяхъ, причемъ все сказанное объ эскадронѣ относится и до батареи.

Можно было бы возразить, что въ эскадронѣ въ данное время можетъ не оказаться солдата изъ кузнечнаго цеха; но на практикѣ, сколько

Digitized by Google

мнѣ извѣстно, этого не бываетъ, такъ какъ во время распредѣленія рекрутовъ въ каждый эскадронъ назначаютъ по одному и даже нѣсколькихъ кузнецовъ, которыхъ всегда хватаетъ, потому что цехъ этотъ довольно распространенъ въ государствѣ. Вотъ тутъ-то, между прочимъ, и проявляется вся важность распредѣленія новобранцевъ не по одной наружности ихъ, но и по занятіямъ ихъ прежняго частнаго быта, какъ это подробно было указано въ главѣ о поступленіи на службу.

*Генеральнаго штаба полковникъ*

**баронъ Н. Каульбарсъ.**

*(Продолженіе будетъ)*

Digitized by Google

# ПИСЬМА МОЛЬТКЕ О ТУРЦІИ.

**Briefe über Zustände und Begebenheiten in der Türkei aus den Jahren 1835 bis 1839, von Helmuth von Moltke, Hauptmann im Generalstabe, später General-Feldmarschall. Zweite Auflage. Berlin. 1876.**

*(Статья третья и послѣдняя)* (1).

## Письмо XXVI. Чума.

22-го февраля 1837 г.

Я только что окончилъ планъ Константинополя и убѣдился, что ни въ какой другой столицѣ мнѣ не удалось бы такъ безпрепятственно рисовать на улицахъ, какъ здѣсь. «Харта», — говорили турки, заглядывая въ мои чертежи и спокойно отходя прочь. Въ голосѣ ихъ ясно слышалось: «ничего мы въ этомъ не понимаемъ». Глядя на мою мензулу, дѣти принимали меня за продавца лакомствъ и заискивали во мнѣ; женщины, особенно турчанки, допытывались, что́ я такое рисую и на что нужны падишаху мои картинки. Имъ доставляло большое удовольствіе, когда я снималъ съ нихъ портреты, что́ для меня было очень легко: стоило только нарисовать на бумагѣ длинное покрывало, два большихъ черныхъ глаза, кончикъ носа, густые, сдвинутые брови—и портретъ годился для любой изъ нихъ. Всѣхъ назойливѣе приставали ко мнѣ греки и евреи; но одного крика моего чауша: «Ясакъ диръ!» (запрещено) было достаточно, чтобы разогнать ихъ, какъ стаю воробьевъ.

Въ послѣднее время мнѣ приходилось иногда расчищать снѣгъ, для измѣренія мѣстности; но обыкновенно, даже въ январѣ погода стоитъ такая теплая, что можно постоянно работать на чистомъ воздухѣ. Теперь февраль, и здѣсь ужь продаютъ фіалки, цвѣтутъ: бѣлый шиповникъ, вишни и миндаль; на лугахъ распустились крокусы и примулы. Я охотно прислалъ бы въ письмѣ обращикъ здѣшней флоры, но боюсь, какъ бы его не задержали въ карантинной таможнѣ, по случаю свирѣпствующей здѣсь чумы.

Изъ Египта или Трапезунда пришла къ намъ эта зараза—не могу сказать, такъ какъ этого никто до сихъ поръ не знаетъ. Чума—чистая загадка Сфинкса, стоющая жизни каждому, кто пытается разгадать ее;

(1) См. «Военный Сборникъ» 1877 г., №№ 8 и 9.

Digitized by Google

такъ было съ французскими врачами наполеоновской арміи въ Египтѣ, и недавно съ однимъ молодымъ нѣмецкимъ врачемъ, который, въ теченіе 30 дней, дѣлалъ надъ собой самые невѣроятные опыты; наконецъ, онъ отправился въ турецкую паровую баню и вслѣдъ затѣмъ легъ въ постель рядомъ съ чумнымъ. Черезъ 24 часа его уже не было въ живыхъ.

Очень вѣроятно, что всѣ большіе, густо населенные города Востока, съ узкими улицами, стоящіе на извѣстномъ градусѣ широты, служатъ разсадникомъ чумы. Она не уживается ни съ сильными морозами, ни съ сильными жарами. Въ Персію она еще не заглядывала и, свирѣпствуя около устья Нила, никогда не переступала выше пороговъ этой рѣки.

Въ Европу чуму заносили, но сама она тамъ никогда не зарождалась. Что зараза сообщается черезъ прикосновеніе къ больному или къ вещамъ, ему принадлежащимъ, въ особенности, къ шерстянымъ и бумажнымъ тканямъ—это несомнѣнно; но для прилипчивости чумы все-таки существуютъ нѣкоторыя границы. Вотъ живой примѣръ, подтверждающій мои слова: въ чумномъ госпиталѣ франковъ, въ Перѣ, живетъ уже нѣсколько лѣтъ сряду католическій патеръ, который не только напутствуетъ св. дарами умирающихъ отъ чумы, но даже мѣняетъ на нихъ бѣлье, поворачиваетъ ихъ въ постели, ходитъ за ними и хоронитъ ихъ. Патеръ — человѣкъ полный, даже жирный; его христіанское самоотверженіе, въ моихъ глазахъ, выше всякихъ геройскихъ подвиговъ на полѣ битвы. Патеръ говорилъ, что въ молодости онъ перенесъ уже однажды чуму, но извѣстно по медицинѣ, что это вовсе не гарантируетъ отъ вторичнаго зараженія. Надо полагать, что зараза легче всего передается посредствомъ испарины въ рукахъ; вообще же чумой преимущественно заболѣваютъ люди, предрасположенныя къ принятію ее. Я считаю невозможнымъ заразиться только вслѣдствіе встрѣчи съ зачумленнымъ. Въ нынѣшнемъ году эпидемія свирѣпствуетъ въ Константинополѣ сильнѣе, чѣмъ во всѣ послѣдніе 25 лѣтъ; я ежедневно слоняюсь по самымъ узкимъ проулкамъ и самымъ грязнымъ предмѣстьямъ города, гдѣ населеніе страшно скучено, захожу въ госпитали, безпрестанно натыкаюсь на погребальныя процесіи, встрѣчаюсь съ зачумленными,—и до сихъ поръ живъ и здоровъ.

Главное предохранительное средство противъ чумы—это чистота; по возвращеніи домой съ прогулки, необходимо перемѣнить все бѣлье и платье, тщательно вымыться и оставить снятое платье развѣшаннымъ на всю ночь у открытаго окна, чтобы оно хорошенько провѣтрилось. Справедливость сказаннаго подтверждается тѣмъ, что наибольшее число жертвъ эпидеміи выпадаетъ на долю турецкаго и еврейскаго кварта-

Digitized by Google

ловъ; франковъ же, сравнительно, умираетъ гораздо меньше; между ними чаще гибнутъ слуги и дѣти; притомъ, если умретъ одинъ франкъ, то его смерть надѣлаетъ больше шума, чѣмъ смерть ста турокъ, такъ какъ въ каждомъ домѣ, гдѣ только обнаружится эпидемія, принимаютъ самыя серьезныя мѣры предосторожности: все чистится, моется, окуривается, стѣны бѣлятъ заново, даже иногда перестилаютъ полы. Турки же въ этомъ отношеніи въ высшей степени безпечны и небрежны.

Примѣромъ этому служитъ слѣдующее: на одной батареѣ, по близости отъ того мѣста, гдѣ я живу, устроили временный госпиталь для чумныхъ больныхъ; почти два-три баталіона, принадлежащаго къ этой батареѣ, умерло. Причиной такой страшной смертности было то, что солдаты, возвращаясь послѣ каждыхъ похоронъ въ свои казармы, притаскивали съ собой простыни, въ которыхъ были завернуты покойники и ихъ платье, бросали жеребій, кому что достанется, а черезъ 24 часа, сами лежали въ гробу.

Небрежное отношеніе къ этой эпидеміи поддерживается больше всего учеными, которые проповѣдуютъ въ мечетяхъ и кофейняхъ, что чумы не слѣдуетъ бояться, что это кара, посланная Богомъ, и что всѣхъ умершихъ ею коранъ причисляетъ къ мученикамъ. Можно ли послѣ этого ожидать, чтобы турки подчинились какимъ-либо санитарнымъ мѣрамъ.

Въ газетахъ говорится, будто въ Константинополѣ въ одну недѣлю умираетъ до 9,000 человѣкъ. Но, сколько мнѣ извѣстно, изъ госпитальныхъ отчетовъ, поданныхъ въ сераскеріатъ, цифра эта очень преувеличена; въ теченіе 4—5 мѣсяцевъ, что здѣсь свирѣпствуетъ чума, въ Константинополѣ и его окрестностяхъ умерло не болѣе 30,000 человѣкъ.

Замѣчательны слѣдующіе два факта: что изъ драгомановъ, ежедневно якшающихся съ турками, въ теченіи нѣсколькихъ сотъ лѣтъ умеръ только одинъ, и что турокъ заражается гораздо болѣе, чѣмъ франковъ, но за то послѣднихъ выздоравливаетъ въ десять разъ менѣе, чѣмъ первыхъ. Это объясняется большой выносливостію мусульманъ.

Въ настоящую минуту предмѣстье Перы представляетъ мрачную грустную картину; по улицамъ бродятъ тощіе, исхудалые люди въ лохмотьяхъ; въ опустѣлыхъ домахъ отчаянно кричатъ дѣти; это все семьи, изъ которыхъ чума вырвала или отца, или мать; онѣ содержатся въ карантинѣ, пока обкуриваютъ ихъ имущество. Общественная жизнь точно умерла; франки крадутся по улицамъ въ черныхъ клеенчатыхъ плащахъ съ капюшонами и тщательно сторонятся другъ отъ друга въ узкихъ проулкахъ; при встрѣчѣ съ христіанской погребальной процесіей, впереди которой всегда идетъ священникъ съ длиннымъ чернымъ посо-

Digitized by Google

хомъ, для предупрежденія прохожихъ,—они разбѣгаются; если же съ такой процесіей встрѣтится мусульманинъ, то онъ непремѣнно подойдетъ, чтобы понести нѣсколько шаговъ гробъ на своихъ плечахъ, потому что въ коранѣ сказано, что за это онъ на столько же шаговъ будетъ ближе къ раю.

Теперь въ Константинополѣ всѣ дома заперты, какъ крѣпости; о вечерахъ, театрахъ, собраніяхъ и клубахъ никто и не думаетъ. Всякій гость наводитъ ужасъ на хозяевъ; его иначе не впустятъ, какъ предварительно обкуривъ съ ногъ до головы, сѣсть не предложатъ, руки не протянутъ; если онъ привезъ рекомендательное письмо, его возьмутъ изъ рукъ длинными каминными щипцами и вскроютъ весьма не охотно; разговоръ вертится только на чумѣ, словомъ, бѣдному гостю остается одно—какъ можно скорѣе убраться во свояси.

---

## Письмо XXVII. О карантинахъ въ Турціи.

27-го февраля 1837 г.

Страшныя опустошенія, производимыя теперь чумой въ Константинополѣ, побудили, наконецъ, правительство подумать о мѣрахъ противъ этого бича. Кто-то предложилъ оцѣпить весь городъ карантиннымъ кордономъ и, сверхъ того, отдѣлить имъ всѣ кварталы одинъ отъ другого; но, по зрѣломъ обсужденіи, рѣшили, что подобная мѣра можетъ только усилить бѣдствіе, такъ какъ зародышъ болѣзни гнѣздится въ Константинополѣ.

Оцѣпивъ весь городъ, его совершенно отрѣжутъ отъ сообщенія, какъ съ окрестностями, такъ и съ ближайшими предмѣстьями; припасы страшно вздорожаютъ, по причинѣ прекращенія подвоза, а товары, по причинѣ задержанія ихъ на карантинной линіи; Константинополь очутится въ положеніи города въ осадѣ, со всѣми ужасами ея послѣдствій. Кромѣ того, учрежденіе карантина обошлось бы страшно дорого, потому что потребовалось бы выстроить нѣсколько домовъ, составить огромный штатъ чиновниковъ и сторожей, съ платою имъ жалованья, а для покрытія этихъ расходовъ есть только одинъ способъ—обложеніе новой податью народа, что́ возбудило бы въ немъ ропотъ; притомъ въ Турціи менѣе, чѣмъ гдѣ-либо, можно отрѣзать столицу отъ провинцій. Карантинъ не въ состояніи вырвать съ корнемъ болѣзни; для этого нужны другія мѣры, а именно, учрежденіе санитарно-полицейскаго надзора, размѣщеніе по пустымъ казармамъ осиротѣлыхъ семействъ, которыя живутъ теперь, лишенныя и пищи, и одежды, въ палаткахъ посреди улицъ. Нѣтъ сомнѣнія, впрочемъ, что въ послѣднемъ случаѣ, правительство встрѣтило

Digitized by Google

бы сильное противодѣйствіе со стороны мусульманскаго духовенства, которое, опираясь на коранъ, не допускаетъ чуждаго вмѣшательства въ домашній бытъ правовѣрныхъ. Нѣкоторые падишахи Турціи стяжали себѣ славу въ потомствѣ, одни, какъ завоеватели, другіе, какъ строители водопроводовъ, госпиталей, школъ; но тотъ султанъ, который избавилъ бы государство отъ бича чумы, увѣковѣчилъ бы свое имя, какъ благодѣтель человѣчества.

---

## Письмо XXVIII. Путешествіе падишаха.

Варна, 2-го мая 1837 г.

Султанъ прислалъ мнѣ повелѣніе сопровождать его во время поѣздки въ Болгарію и Румелію. По вычисленіямъ здѣшнихъ ученыхъ, самыми благопріятными днемъ и часомъ выѣзда его величества изъ столицы были признаны 24-е апрѣля, $10^1/_4$ часовъ утра. Погода въ этотъ день, дѣйствительно, оказалась безподобной; отъ азіятскихъ горъ подулъ попутный южный вѣтеръ.

Облачившись въ турецкое платье и красную феску, присланные мнѣ въ подарокъ падишахомъ, я съ вечера, наканунѣ, перебрался на бортъ фрегата «Нусрети» (побѣдоносный). Въ полдень, 24-го апрѣля, мы увидѣли зеленый 28-ми весельный каикъ султана, летѣвшій съ быстротой дельфина по направленію къ фрегату; матросы взяли на караулъ, музыка заиграла, паруса развернули до половины. Его величество пріѣхалъ въ пурпуровомъ гусарскомъ мундирѣ съ золотыми шнурами, въ красной фескѣ, въ бѣлыхъ панталонахъ съ золотыми лампасами и въ бархатныхъ черныхъ сапогахъ; свита была въ голубыхъ гусарскихъ мундирахъ. Мнѣ предложили почетное мѣсто между пашами и полковниками. Когда мы усѣлись, султанъ поручилъ капуданъ-пашѣ сказать мнѣ: «Parfaitement bon le temps». Этимъ не ограничилось милостивое вниманіе его; черезъ нѣсколько минутъ, падишахъ замѣтилъ, что красная феска очень ко мнѣ идетъ. Смыслъ этого комплимента до сихъ поръ остался для меня неразгаданнымъ.

Съ прибрежныхъ батарей грянули пушечные выстрѣлы, могучіе паруса фрегата развернулись совсѣмъ, и мы, съ постепенно возростающей быстротой, понеслись по направленію къ грозному Понту Эвксинскому. Къ вечеру мы вышли изъ Босфора, оставивъ далеко за собой два прекрасные австрійскіе парохода, которымъ было приказано сопровождать султана. Часъ спустя послѣ захожденія солнца, имамъ вскорабкался на вершину главной мачты и сталъ оттуда призывать правовѣрныхъ къ олитвѣ; началось общее омовеніе и затѣмъ всѣ тѣ, на комъ не лежа-

Digitized by Google

ло служебныхъ обязанностей, собрались для совершенія молитвы на первой батареѣ, представлявшей прекрасный залъ, только съ низкимъ потолкомъ.

При наступленіи ночи мы прошли уже половину пути, какъ вдругъ налетѣлъ шквалъ; команда, состоявшая изъ молодыхъ, неопытныхъ матросовъ, растерялась; самъ великій адмиралъ, морское образованіе котораго ограничивалось тѣмъ, что до назначенія своего пашей, онъ состоялъ гребцомъ каика въ Босфорѣ, совершенно потерялъ голову. Вѣтеръ трепалъ насъ немилосердно; къ счастію, подоспѣли австрійскіе пароходы, которые подхватили насъ съ двухъ сторонъ и на буксирѣ доставили благополучно въ Варнскую гавань. Лишь только султанъ пересѣлъ въ каикъ, съ береговыхъ батарей и съ фрегата поднялась пальба; мачты разцвѣтились флагами, матросы усѣяли реи.

По выходѣ на берегъ, меня помѣстили въ домѣ архіепископа; это нѣчто въ родѣ скромнаго деревяннаго барака. Мой хозяинъ носитъ престранный греческій титулъ: «деспота», что вовсе не согласуется съ его приниженнымъ положеніемъ и съ обязанностію цѣловать край одежды турецкихъ пашей. Деспотъ кормилъ насъ прекрасно и поилъ, конечно, въ тихомолку, отличнымъ тенедосскимъ виномъ.

На слѣдующее утро, падишахъ ѣздилъ осматривать крѣпость, гдѣ я успѣлъ уже побывать наканунѣ вечеромъ, для того, чтобы быть готовымъ отвѣчать на вопросы его величества. Мнѣ поручили нанести на планъ въ перспективѣ всѣ укрѣпленія и, кромѣ того, возложили на меня столько мелкихъ порученій, что я съ трудомъ съ ними справился.

---

Шумла, 5-го мая 1837 г.

Султанъ выѣхалъ изъ Варны 3-го мая, и ночевалъ въ деревнѣ, гдѣ на этотъ случай, въ теченіе двѣнадцати дней, успѣли выстроить и вполнѣ омеблировать небольшой кіоскъ; завтракалъ онъ, 4-го числа, въ другой деревнѣ, гдѣ, для четвертичасоваго пребыванія его, выстроили также кіоскъ, и къ полудню прибылъ въ Шумлу. Не доѣзжая города, его величество, въ раскинутой для того палаткѣ, изволилъ перемѣнить красный мундиръ на голубой; свита осталась въ тѣхъ же мундирахъ; но на нее здѣсь не обращаютъ ни малѣйшаго вниманія и смотрятъ только на одного. Когда его величество сѣлъ на лошадь, въ сосѣднихъ каменоломняхъ разомъ раздалось нѣсколько взрывовъ, замѣнившихъ пушечный салютъ; по обѣимъ сторонамъ дороги выстроились первые сановники города—на право мусульмане, на лѣво райи; первое мѣсто на мусульманской сторонѣ занимали муллы въ бѣлыхъ чалмахъ, затѣмъ, гражданскіе чины; на сторонѣ райи первыми стояли греки, за ними ар-

Digitized by Google

мяне, одни съ лавровыми вѣтвями, а другіе съ восковыми свѣчами въ рукахъ. Послѣдними были бѣдные, загнанные, евреи, которыхъ считаютъ здѣсь не много выше собакъ, но ниже лошадей. Мусульмане стояли прямо, сложивъ руки на животъ; райи же, даже епископъ и священники, пали ницъ и лежали до тѣхъ поръ, пока не проѣхалъ султанъ; они не имѣли права взирать на свѣтлый ликъ падишаха. По дорогѣ, въ нѣкоторыхъ мѣстахъ рѣзали барановъ, непремѣнно въ числѣ семи: это было нѣчто въ родѣ жертвоприношенія въ честь падишаха.

Сегодня пятница—турецкое воскресенье; султанъ съ многочисленной свитой отправился въ мечеть, а я пошелъ осматривать городъ, чтобы приготовиться къ работѣ. Шумла чрезвычайно живописное мѣсто и замѣчательна въ стратегическомъ отношеніи; надо пройти знаменитыя укрѣпленія, чтобы увидать городъ, скрытый въ долинѣ, между крутыми, лѣсистыми горами; купола мечетей и бань, стройные бѣлые минареты, множество садовъ, дома съ плоскими крышами, роскошная растительность, все вмѣстѣ представляетъ очаровательную картину; всюду бьютъ фонтаны, журчатъ ручьи, кругомъ богатыя хлѣбныя поля и горы, покрытыя виноградниками и фруктовыми рощами.

Мы путешествуемъ, какъ мнѣ сказали, en petit comité, не смотря на то, что у насъ 800 лошадей. 7-го числа падишахъ осматривалъ крѣпостные верки и, затѣмъ, дѣлалъ смотръ редифамъ и баталіонамъ милиціи. Что страна, то обычай; мы любовались смотромъ съ заранѣе отмѣреннаго разстоянія въ 1,000 шаговъ; его величество изволилъ сидѣть въ палаткѣ и все время курить, мы же расположились вокругъ него на землѣ. Мнѣ пришлось, сверхъ того, присутствовать въ этотъ день при торжественной церемоніи облаченія 60 вельможъ города Шумлы. Падишахъ сидѣлъ на диванѣ подъ роскошнымъ балдахиномъ; мы, въ качествѣ свиты, выстроились по обѣимъ сторонамъ его; послѣ совершенія обычной молитвы, начали вызывать по именамъ счастливыхъ избранниковъ; церемоніймейстеръ накидывалъ на плечи ихъ широкіе халаты различныхъ цвѣтовъ; награжденный цѣловалъ халатъ, затѣмъ, касался рукой земли, груди своей, лба и отступалъ задомъ, что не для всѣхъ обошлось благополучно. По окончаніи этой странной церемоніи, султанъ держалъ рѣчь къ присутствующимъ черезъ своего секретаря Вассафъ-эфенди; въ ней онъ говорилъ, что прибылъ сюда, чтобы лично удостовѣриться въ положеніи края; что онъ намѣренъ заново перестроить городъ и крѣпость, и ввести порядокъ и благосостояніе въ странѣ; что законъ и право должны соблюдаться не только въ столицѣ, но и во всѣхъ мѣстахъ его имперіи. «Вы, греки, армяне и евреи, заключилъ султанъ, точно такіе же слуги Божіи и мои подданные, какъ и му-

Digitized by Google

сульмане; вѣра у васъ различная, но васъ всѣхъ одинаково охраняютъ законъ и моя императорская воля. Платите безропотно подати, которыя я на васъ налагаю; деньги эти употребляются для вашей же пользы и для вашего спокойствія». По окончаніи рѣчи, султанъ спросилъ, не притѣсняетъ ли ихъ кто и не требуютъ ли ихъ храмы поддержки?

Въ этой странѣ, гдѣ простой народъ привыкъ все дѣлать даромъ, считая это обязательной для себя барщиной, султанъ расплачивался чистыми деньгами за всѣ расходы по своему путешествію. Я слышалъ, что онъ взялъ съ собой на дорогу $2^1/_2$ милліона гульденовъ и множество драгоцѣнностей; мы ни разу не проѣхали мимо колѣки или нищаго, которому его величество не послалъ бы золотаго. При отъѣздѣ изъ Шумлы онъ выдалъ 10 тысячъ гульденовъ на бѣдныхъ города и при этомъ многозначительно замѣтилъ, что онъ желалъ бы, чтобы деньги достались именно нуждающимся людямъ и не приставали бы къ пальцамъ раздавателей. Имамамъ приказано было наблюдать за этимъ. Каждый разъ, когда мы возвращались домой, намъ попадались на улицахъ толпы женщинъ, державшія просьбы на головахъ; ѣхавшій впереди офицеръ, срывалъ съ головъ бумаги, пряталъ ихъ въ сѣдельную сумку и послѣ передавалъ визирю.

Недавно султанъ катался въ фаетонѣ, мастерски управляя самъ четверкой лошадей; одна бѣдная женщина привязала къ палкѣ просьбу и подняла ее какъ можно выше; но такъ какъ мы ѣхали очень быстро, то никто изъ насъ этого не замѣтилъ, кромѣ падишаха, который остановилъ тотчасъ лошадей и приказалъ отобрать просьбу.

---

Силистрія, 11-го мая 1837 г.

Мы прибыли сюда вчера, въ часъ пополудни; въ тотъ же день, вечеромъ, я успѣлъ осмотрѣть крѣпость и внести ее на планъ, а сегодня, утромъ, имѣлъ счастіе представить свою работу его величеству, который въ высшей степени благосклоненъ, ласковъ и даже добродушенъ ко всѣмъ его окружающимъ. Глядя на него, какъ-то не вѣрится, что это тотъ самый человѣкъ, который обезглавилъ 20,000 янычаровъ.

Сегодня я былъ свидѣтелемъ пріема князей Гика и Стурдза изъ Молдавіи и Валахіи. Нельзя сказать, чтобы пріемъ былъ очень лестный; этимъ господамъ пришлось ждать болѣе двухъ часовъ подъ палящимъ солнцемъ, пока его величество изволилъ выйти изъ палатки. Султанъ принялъ своихъ вассаловъ, сидя на бархатныхъ подушкахъ подъ балдахиномъ; князья, въ сопровожденіи цѣлой свиты бояръ, выступили впередъ, скрестили руки на груди, пали на колѣни и поцѣло-



Digitized by Google

вали край одежды его величества, а тотъ соизволилъ пожаловать имъ по 10,000 дукатовъ, по почетной шубѣ, по табакеркѣ и по шали.

---

Рущукъ, 14-го мая 1837 г.

Климатъ здѣсь прекапризный; сегодня, напримѣръ, и вчера ночью я чуть не замерзъ. Султанъ прибылъ въ Рущукъ на пароходѣ, прямо изъ Силистріи; на пути его застигла страшная буря на Дунаѣ; вѣтеръ сорвалъ съ мачты императорскій флагъ, машина попортилась и пароходъ погнало къ берегу; волны такъ и били объ окна каютъ; экипажъ и свита пришли въ неописанный ужасъ; одинъ только султанъ сохранилъ невозмутимое спокойствіе. Къ вечеру погода разгулялась и мы всѣ собрались на берегу Дуная, для встрѣчи его величества. Тутъ въ первый разъ донесся до меня изъ Журжева давно знакомый колокольный звонъ.

Рущукъ расположенъ на отвѣсной горѣ, высотою въ 50—60 футъ, падающей прямо въ Дунай. Весь край обрыва былъ усѣянъ женщинами и такъ какъ онѣ были закутаны въ бѣлыя покрывала, то издали казалось, будто вершина горы покрыта снѣгомъ. На берегу стояли милиція, духовенство различныхъ исповѣданій, мѣстные сановники и, наконецъ, массы народа. Когда я пришелъ на пристань, чтобы занять свое мѣсто, то съ изумленіемъ увидѣлъ тутъ старика турка, расположившагося на коврѣ и падушкахъ, и преспокойно курившаго кальянъ; по бриліантовому гербу на фескѣ я узналъ въ немъ визиря; синій сюртукъ съ золотыми эполетами вовсе не гармонировалъ ни съ позой старика, ни съ его сѣдой бородой, а еще менѣе съ выразительнымъ лицомъ, чисто турецкаго типа. Это былъ человѣкъ, извѣстный цѣлой Европѣ; ни чьи руки не пролили столько крови, какъ его. Это былъ Гуссейнъ-паша, послѣдній начальникъ янычаровъ и первый ихъ паша; повидимому, гордые преторіанцы погибли вслѣдствіе предательства своего командира. На сколько энергіи выказалъ Гуссейнъ въ этомъ страшномъ кризисѣ, на столько онъ оказался слабымъ и нерѣшительнымъ въ своихъ дѣйствіяхъ въ званіи генералъ-аншефа. Въ настоящее время, истребитель янычаровъ исправляетъ должность паши въ Виддинѣ.

---

Тырновъ, 19-го мая 1837 г.

Какая очаровательная страна Болгарія! Это царство зелени; откосы пологихъ горъ, спускающихся въ долины, покрыты липовыми и грушевыми деревьями; по обширнымъ лугамъ протекаютъ ручьи; богатыя хлѣбныя поля тянутся на неизмѣримое пространство; даже на заброшенной землѣ растетъ густая трава. Деревни попадаются рѣдко, за то

Digitized by Google

онѣ очень велики; въ отдѣльныхъ хуторахъ жить здѣсь опасно. На этомъ берегу Дуная мнѣ попадались только турецкія деревни, такъ какъ почти всѣ болгары-христіане перебрались на ту сторону рѣки, въ княжества, гдѣ звонятъ православные колокола. Трудно себѣ представить, что такое православная сельская церковь въ Турціи. Мнѣ случилось встрѣтить обращикъ такой церкви въ одномъ довольно значительномъ селѣ; на небольшомъ дворѣ, рядомъ съ хлѣвомъ для буйволовъ, стоялъ деревянный баракъ, въ десять шаговъ длины и ширины, съ соломенной крышей и до того низкимъ потолкомъ, что стать во весь ростъ не было возможности; за отсутствіемъ оконъ, свѣтъ въ баракъ проходилъ черезъ дверь. На задней стѣнѣ висѣлъ большой кусокъ клеенки, съ прибитыми къ ней образами; пара подсвѣчниковъ да обрывокъ ковра дополняли убранство Божьяго храма.

Здѣсь, у отроговъ Балкана, большинство населенія состоитъ изъ христіанъ. Болгары высыпали на дорогу изъ всѣхъ окрестныхъ деревень, чтобы собственными глазами убѣдиться, дѣйствительно ли ихъ кормилецъ-султанъ пріѣхалъ къ нимъ изъ дальняго Царьграда.

Вчера около полудня мы прибыли въ Тырновъ. Еще далеко не доѣзжая до города, мы очутились между двумя рядами несмѣтной толпы сбѣжавшагося населенія и милиціонныхъ солдатъ; греческія женщины унизали плоскія крыши своихъ домовъ и терасъ, сторожа торжественный въѣздъ султана. Не можетъ быть ничего романичнѣе мѣстоположенія Тырнова. Представьте себѣ узкую горную долину, по которой прихотливо змѣится рѣка Янтра между двумя отвѣсными стѣнами изъ песчанника; одна изъ этихъ стѣнъ поросла лѣсомъ, а на другой—раскинулся городъ; посреди долины возвышается конусообразная гора, обрывистые, скалистые бока которой образуютъ естественную крѣпость на островѣ, потому что рѣка охватываетъ ее со всѣхъ сторонъ; крѣпость соединяется съ городомъ натуральной плотиной изъ скалъ, имѣющей 200 футъ длины и 40 вышины, по такой узкой, что она можетъ служить только водопроводомъ.

---

Казанлыкъ, 21-го мая 1837 г.

Сегодня мы перевалили черезъ Балканъ. Я думалъ, что сѣдловина, по которой идетъ дорога, возвышается не болѣе, какъ на 3,000 футъ надъ селеніемъ Габрово, гдѣ мы ночевали; западныя вершины горъ покрыты снѣгомъ; съ высоты зубчатаго хребта открывается видъ на холмистую долину Болгаріи и на очаровательную Казанлыкскую долину Румеліи. Какъ на рельефной картѣ выдаются поля, луга, селенія, бѣ-

Digitized by Google

лыя ленты дорогъ и горныя рѣки, теченіе которыхъ обозначается могучими деревьями.

Южные откосы Балканъ падаютъ въ этомъ мѣстѣ почти отвѣсно въ равнину, такъ что мы менѣе, чѣмъ черезъ часъ достигли прохода Шипка, нарочно пробитаго для проѣзда падишаха. Населеніе здѣсь чрезвычайно рѣдкое; намъ не попадалось никакихъ строеній; за то, по мѣрѣ приближенія къ Казанлыку, природа начала принимать совсѣмъ другой характеръ; мы въѣхали въ настоящій садъ; я въ жизнь мою никогда не видалъ такихъ гигантскихъ орѣховыхъ деревьевъ, какъ здѣсь; воздухъ былъ пропитанъ ароматомъ розъ. Оно и не мудрено: Казанлыкъ—это европейскій Кашмиръ, или страна розъ; тутъ выдѣлывается знаменитое розовое масло; на мѣстѣ оно продается по 15 піастровъ за драхму.

Сегодня опять повторилась торжественная раздача халатовъ; она происходила на дворѣ, султанъ же сидѣлъ въ домѣ, у открытаго окна и черезъ Вассафъ-эфенди держалъ рѣчь къ народу. Она такъ оригинальна, что я не могу не привести ее вполнѣ; это была не рѣчь, а скорѣе, разговоръ между монархомъ и лицомъ, передававшимъ его слова.

«Нашему повелителю, говорилъ Вассафъ, угодно, чтобы его приказанія исполнялись съ строгой точностью; онъ будетъ навѣщать васъ и впредь, чтобы удостовѣриться, дѣйствительно ли исполнено все такъ, какъ онъ повелѣлъ.» —«Да, только не каждый годъ!» прервалъ его султанъ. «Точно такъ, поправился Вассафъ: его величество будетъ пріѣзжать, когда найдетъ это нужнымъ. Всѣмъ своимъ подданнымъ, безъ различія вѣроисповѣданія, великій эфенди обѣщаетъ защиту и правый судъ». Секретарь хотѣлъ уже приступить къ заключенію рѣчи, какъ вдругъ султанъ крикнулъ: «Банабакъ! (слушай, или скорѣе, смотри на меня). Ты забылъ упомянуть о милиціи. Скажи имъ, что это учрежденіе имѣетъ цѣлью охрану домашняго очага и что во всѣхъ другихъ государствахъ—его величество при этомъ искоса взглянулъ на меня—оно давно уже введено».

---

Адріанополь, 1-го іюня 1837 г.

Мы прибыли въ городъ, основанный императоромъ Адріаномъ, родомъ римляниномъ, имя котораго прославилось на берегахъ рѣкъ Дуная, Ефрата, Тибра и Марицы. Мы пробудемъ здѣсь шесть дней и послѣ завтра отправимся въ Константинополь.

Положеніе Адріанополя тѣмъ особенно выгодно, что подъ нимъ сливаются четыре значительныя рѣки: Марица, Орда, Тунджа и Узунджа.

Digitized by Google

Адріанополь построенъ на холмѣ, вершину котораго вѣнчаетъ мечеть султана Солимана; множество изящныхъ каменныхъ мостовъ перекинуто въ разныхъ направленіяхъ черезъ рукава рѣкъ. По завоеваніи европейской Турціи Османами, Адріанополь сдѣланъ былъ столицею новаго государства, какъ до него была Брусса, а потомъ Константинополь. Въ немъ до сихъ поръ довольно хорошо сохранились остатки древняго сераля, съ очень оригинальной башней, стѣны которой обложены внутри мраморомъ и яшмой.

Надъ всѣми городскими зданіями господствуетъ куполъ мечети Солимана, съ четырьмя минаретами по угламъ; 245 ступеней ведутъ на верхній вѣнцеобразный балконъ каждаго минарета, вышина которыхъ 200 футъ, при основаніи въ 11 футъ въ поперечникѣ.

---

Константинополь, 6-го іюня 1837 г.

Сегодня, въ девять часовъ утра, мы вернулись въ Константинополь и въѣхали въ него черезъ ворота Топкапу (ворота пушекъ); черезъ эти ворота Магометъ II вторгся въ столицу греческихъ императоровъ и тутъ же палъ послѣдній изъ Константиновъ подъ кипарисомъ, который росъ вблизи этого мѣста. Всѣ жители столицы высыпали на встрѣчу падишаха; по прибытіи въ сераль, онъ немедленно удалился для молитвы въ тотъ покой, гдѣ хранится одѣяніе Магомета.

---

## Письмо XXXII (1). Поѣздка въ Румелію, Болгарію и Добруджу. Траяновъ валъ.

Варна, 2-го ноября 1837 г.

Я и мои товарищи, пріѣхавшіе изъ Тріеста,—баронъ Винеке, Фишеръ и Мэртенсъ, были вызваны на аудіенцію къ султану и получили отъ него приказаніе отправиться на Дунай. Въ Германіи мы, просто, послали бы за почтовыми лошадьми и черезъ два, три дня были бы на мѣстѣ; но здѣсь потребовалось гораздо больше хлопотъ и времени. У насъ образовался караванъ изъ 40 лошадей; такъ что, когда мы проѣзжали черезъ мостъ въ Константинополѣ, то нашъ кортежъ имѣлъ очень торжественный видъ. Впереди скакалъ татаринъ, весь въ красномъ, съ пистолетами за поясомъ; на немъ лежала обязанность приготовлять для насъ квартиры и лошадей; два другіе татарина замыкали поѣздъ, подгоняя отсталыхъ. Военное наше прикрытіе составляли три каваса или жандарма; кромѣ того, насъ сопровождали два толмача армянина, двое слугъ грековъ, поваръ, три турецкихъ офицера, четырнадцать

(1) Письма XXIX, XXX и XXXI выпущены, какъ не представляющія особаго интереса. Въ XXX письмѣ авторъ сообщаетъ о полученіи отъ султана въ подарокъ драгоцѣнной табакерки. *Ред.*

Digitized by Google

вьючныхъ лошадей, пять суруджей или молодыхъ конюховъ и, наконецъ, пара запасныхъ лошадей.

Пока мы ѣхали по большой дорогѣ къ Адріанополю, все шло хорошо; но затѣмъ, наши слуги начали жаловаться, кто на головную боль, кто на лихорадку, а всѣ вообще на усталость отъ верховой ѣзды. Отъ Чатала-Бургаса мы повернули на Киръ-Клисси; горы становились все круче и круче, дороги хуже и хуже, дождь лилъ, какъ изъ ведра; квартиры въ деревняхъ, гдѣ намъ приходилось останавливаться, были невыносимо дурны. На четвертый день прибыли мы въ Умуръ-Факи, отмѣченное на всѣхъ картахъ большими буквами, тогда какъ это, въ сущности бѣдная деревушка; двѣ трети домовъ ея стояли пустыми, потому что обитатели ихъ или умерли отъ чумы, или разбѣжались. Когда мы вошли въ домъ старшины, то все семейство его выгнали вонъ, разложили на дворѣ костеръ и легли спать на козьихъ шкурахъ, что считается однимъ изъ лучшихъ предохранительныхъ средствъ отъ заразы.

На другой день нашъ караванъ раздѣлился на нѣсколько отрядовъ Баронъ Винеке и я направились къ Бургасу,—пристани на Черномъ морѣ, оттуда переѣхали на кораблѣ въ Сизополь и далѣе въ Ахіоль, перевалили черезъ Балканъ подъ непрерывнымъ дождемъ и добрались, наконецъ, до Варны, гдѣ паша принялъ насъ очень радушно и позаботился снабдить всѣмъ необходимымъ.

Холода наступили здѣсь очень рано; уже въ октябрѣ всѣ маленькія рѣчки замерзали по утрамъ; но хуже морозовъ былъ холодный дождь и тѣ лишенія, которыя мы терпѣли по милости чумы, опустошавшей, въ теченіи осени, всю Румелію и восточный берегъ Болгаріи. По пріѣздѣ ночью въ какую нибудь деревню, намъ предстояло избрать одно изъ двухъ—или рисковать заразиться чумой, или схватить простуду. На наши вопросы, много ли въ деревнѣ больныхъ,—турки пожимали плечами, райи подымали вой, и кончалось тѣмъ, что мы занимали какой нибудь уединенный, покинутый домикъ, выбрасывали оттуда всю утварь, за неимѣніемъ оконныхъ рамъ, запирали ставни, разводили на земляномъ полу большой костеръ, обсушивались около него и готовили себѣ ужинъ. Такъ шло изо дня въ день. Сопровождавшіе насъ греки не выдержали такой жизни и одинъ за другимъ начали заболѣвать; послѣдняго я долженъ былъ отправить изъ Варны на кораблѣ. Лучше всѣхъ перенесли это путешествіе турки; они смѣялись надъ нашими предосторожностями и преспокойно ложились спать на чужихъ подушкахъ.

Край страшно пострадалъ отъ эпидеміи, но все таки турки не вѣрятъ въ ея существованіе; болгары же считаютъ ее за женщину, ко-

Digitized by Google

торая бродитъ по ночамъ, отмѣчая свои жертвы. Во многихъ болгарскихъ деревняхъ все населеніе, до одного человѣка, бѣжало въ горы Прекрасный Тырновъ, который, не далѣе какъ нынѣшней весной былъ такъ оживленъ, имѣлъ теперь самый мрачный видъ; Казанлыкъ точно вымеръ. Сѣвернѣе отъ Балканъ чума почти совсѣмъ прекратилась; за то война оставила здѣсь гораздо болѣе страшные слѣды, чѣмъ чума. Нельзя не подивиться, что правительство, впродолженіе восьми лѣтъ мира, не позаботилось объ улучшеніи быта здѣшняго населенія; можно подумать, что русскіе только вчера ушли отсюда; города представляютъ, буквально, груды камней; жители ютятся въ хижинахъ, выстроенныхъ изъ обломковъ домовъ; на срытыхъ до основанія укрѣпленіяхъ видны еще слѣды минныхъ воронокъ,—точно сейчасъ послѣ взрыва. Въ приморскомъ городѣ Кюстенджи осталось только 40 человѣкъ жителей; въ Миссиври двѣ трети населенія ушло за русскими, а остальная треть скошена чумой; городъ этотъ расположенъ очень живописно на скалѣ, выдающейся въ морѣ и имѣетъ грозный видъ; развалины пяти православныхъ его церквей свидѣтельствуютъ о томъ, чѣмъ онъ былъ прежде.

Изъ Варны я отправился внутрь страны, болѣе или менѣе мнѣ уже знакомой. Въ Шумлѣ мнѣ отвели хорошенькій домикъ, гдѣ нѣкогда жилъ князь Милошъ; здѣсь насъ принялъ очень любезно Сеидъ-паша, муширъ Силистріи, трехбунчужный паша и визирь. Онъ довезъ насъ въ своей собственной каретѣ до Рущука, а такъ какъ тамъ въ это время умирало ежедневно отъ чумы 60—80 человѣкъ, то онъ предложилъ намъ выдержать небольшой, но, по турецкимъ понятіямъ, очень строгій карантинъ въ его домѣ.

Изъ Шумлы паша проводилъ насъ до Силистріи, а оттуда мы вмѣстѣ съ нимъ поѣхали въ его имѣніе близъ Рассовы.

Сеидъ-Мирза-паша родомъ татаринъ изъ Бессарабіи; онъ началъ свою карьеру съ должности конюха, служилъ затѣмъ въ Аравіи, Сиріи, Мореѣ, Албаніи, дрался противъ русскихъ, образованія не получилъ никакого, суевѣренъ до крайности, но одаренъ большимъ здравымъ смысломъ и врожденнымъ тактомъ.

Вся мѣстность между Чернымъ моремъ и изгибомъ Дуная, называемая Добруджей, представляла для меня новый и интересный предметъ для изученія. Слѣдя по картѣ за Дунаемъ, который все время течетъ на востокъ и вдругъ подъ Рассовой, не доходя семи миль до Чернаго моря, подъ прямымъ угломъ поворачиваетъ на сѣверъ, можно подумать, что онъ, силой своего теченія, набросалъ впереди себя горы, сдѣлавшіяся ему преградой и измѣнившія его направленіе. Пространство

Digitized by Google

въ 200 квадратныхъ миль, лежащее между Чернымъ моремъ и Дунаемъ, такая грустная пустыня, что трудно и описать ее; я думаю, что здѣсь не болѣе 20,000 жителей; куда ни взглянешь, нигдѣ не встрѣтишь ни кустика, ни деревца; крутыя горы покрыты выжженной солнцемъ травой; нужно проѣхать нѣсколько миль, чтобы наткнуться на какую нибудь жалкую деревушку, безъ сада и безъ рѣки; жители пьютъ воду изъ колодцевъ. Еще римляне смотрѣли на Добруджу, какъ на безплодный край, который можно легко уступить сѣвернымъ варварамъ, и отдѣлили его отъ Мезіи каменной стѣною, проведенной вдоль цѣлаго ряда озеръ, носящихъ названіе Чернаводы.

Послѣдняя война оставила здѣсь страшные слѣды; треть деревень, по крайней мѣрѣ, значащихся на картѣ, уже не существуетъ; въ Гирсовѣ осталось всего 30 домовъ; часть Исакчи и Тульчи снесены; жившіе прежде тутъ казаки переселились въ Россію; небольшое смѣшанное населеніе состоитъ теперь изъ татаръ, валаховъ, молдаванъ, болгаръ и незначительнаго числа турокъ.

Ниже берега Дуная вообще привлекательны; острова рѣки поросли густымъ ивнякомъ; гирла похожи на маленькія озера, а въ одномъ мѣстѣ рукавъ Дуная, на пространствѣ 10 миль, образуетъ почти заливъ, поросшій тростникомъ, гдѣ могутъ укрыться даже большіе корабли. На значительномъ разстояніи отсюда бѣлѣютъ берега Бессарабіи. Въ этой пустынной мѣстности уцѣлѣли развалины римской постройки, существующей уже 2,000 лѣтъ. Это двойной, а въ нѣкоторыхъ мѣстахъ тройной валъ императора Траяна, идущій отъ Чернавода (древній Богаскіой), на берегу Дуная, до Кюстенджи (древняя Константина), на берегу Чернаго моря. Валъ имѣетъ отъ 8 до 10 футовъ вышины и ровъ; западная часть его защищена, вмѣсто рва, озерами и болотистой долиной Карасу.

Пространство между Рассовой и Кюстенджи замѣчательно и въ другомъ отношеніи. Есть основаніе предполагать, что Дунай измѣнилъ свое теченіе и что въ древности русло его лежало тамъ, гдѣ теперь озеро Чернавода; это мнѣніе подтверждается тѣмъ, что въ одномъ ущельѣ по близости отъ моря, южнѣе Кюстенджи, нѣтъ признаковъ скалъ, а только гравій и глина, составляющіе ту именно почву, по которой течетъ Дунай на западѣ. Когда, нѣсколько лѣтъ назадъ, русскіе учредили карантинъ при устьѣ Дуная, въ Сулинѣ, то начали опасаться, не имѣютъ ли они намѣренія захватить въ свои руки торговое судоходство по Дунаю. Возбудился вопросъ, нельзя ли прорыть каналъ отъ поворота рѣки вдоль Траянова вала; но, по сдѣланнымъ нами изысканіямъ, оказалось, что между Рассовой и Кюстенджи нѣтъ и слѣдовъ древняго русла Дуная и

Digitized by Google

что на разстояніи двухъ часовъ выше Чернавода рѣка подъ правильнымъ угломъ отклоняется отъ своего первоначальнаго теченія. Прорыть каналъ, конечно, дѣло возможное, но онъ обошелся бы въ нѣсколько милліоновъ талеровъ, не говоря уже о громадныхъ расходахъ, которые потребовались бы на расчистку открытой гавани Кюстенджи, совершенно засоренной баластомъ, выбрасываемымъ здѣсь въ продолженіе нѣсколькихъ сотъ лѣтъ стоявшими на якорѣ кораблями.

---

## Письмо XXXIV (1). Древности Константинополя. Храмъ Софіи. Гипподромъ. Форумъ Константина. Колонны и церкви. Городская стѣна.

Константинополь, 28-го декабря 1837 г.

Константинополь такъ часто дѣлался жертвою опустошительныхъ войнъ, что въ немъ исчезли почти всѣ слѣды древности. При византійскихъ императорахъ онъ былъ покоренъ римлянами, а отъ нихъ перешелъ въ руки турокъ, перемѣнивъ даже свое названіе Константинополь на Стамбулъ. Здѣсь вы не найдете такихъ развалинъ, какъ въ Римѣ; городъ на семи холмахъ при Тибрѣ построенъ на остаткахъ древняго Рима; городъ же на семи холмахъ при Босфорѣ, состоящій почти изъ однихъ деревянныхъ зданій, мѣняетъ свою физіономію послѣ каждаго пожара. Однако, въ немъ все-таки уцѣлѣли нѣкоторые памятники древности. Главный изъ нихъ, конечно, храмъ св. Софіи, построенный императоромъ Константиномъ на холмѣ, между Пропонтидой и Золотымъ Рогомъ; но нѣсколько столѣтій, пронесшихся надъ этимъ произведеніемъ человѣческихъ рукъ, оставили на немъ свои слѣды; куполъ его не разъ обрушивался, внутренность страдала отъ огня и, кромѣ того, приходилось дѣлать къ нему гигантскія пристройки, чтобы спасти отъ окончательнаго разрушенія; впослѣдствіи турки поставили на каждомъ углу его четыре минарета не одинаковой величины, что, по моему мнѣнію, вредитъ общему впечатлѣнію. Храмъ освѣщается рядомъ оконъ въ куполѣ, куда я влѣзалъ, чтобы полюбоваться окрестными видами.

Послѣ св. Софіи замѣчательнымъ памятникомъ древности считается гипподромъ, отъ котораго теперь уцѣлѣли только три колонны и египетскій обелискъ; у подошвы послѣдняго Магометъ-Завоеватель совершалъ судъ и расправу, а нынѣ царствующій султанъ водворилъ на этомъ мѣстѣ знамя пророка, отдавъ приказаніе истребить янычаровъ. Въ самомъ близкомъ разстояніи отъ гипподрома, на сѣверо-востокъ, стоитъ храмъ Софіи, а на юго-востокъ мечеть султана Ахмета.

(1) Письмо XXXIII выпущено, а XXXIV изложено въ сокращенномъ видѣ и съ пропусками. *Ред.*

Digitized by Google

Отъ знаменитаго дворца византійскихъ императоровъ не осталось ни малѣйшаго слѣда, такъ что о мѣстѣ, гдѣ онъ находился, можно найти только указанія въ историческихъ лѣтописяхъ.

Когда императоръ Константинъ обложилъ Византію, онъ велѣлъ разбить себѣ палатку на холмѣ, передъ самыми стѣнами города; впослѣдствіи, въ память своей побѣды, онъ основалъ на этомъ мѣстѣ форумъ. Отъ этого великолѣпнаго зданія уцѣлѣла только узенькая площадка, съ пятью колоннами изъ порфира и съ капителью изъ бѣлаго мрамора. Время и пожары до такой степени подѣйствовали разрушительно на этотъ памятникъ древности, что для поддержанія колоннъ пришлось связать ихъ желѣзными обручами.

Изъ старо-греческихъ церквей уцѣлѣли многія; но всѣ онѣ обращены въ мечети; ихъ легко отличить отъ прочихъ мечетей тѣмъ, что онѣ похожи на башни. Самая замѣчательная послѣ храма св. Софіи это церковь св. Ирины, обращенная теперь въ арсеналъ при султанскомъ дворцѣ.

Мнѣ остается упомянуть еще о самомъ древнемъ и важномъ историческомъ памятникѣ, благодаря которому паденіе восточной римской имперіи отсрочилось на цѣлое столѣтіе. Это городская стѣна. Константинополь, какъ извѣстно, образуетъ треугольникъ, обращенный острымъ своимъ угломъ, гдѣ сераль, къ востоку; основаніе же его касается южнымъ концомъ Пропонтиды, а сѣвернымъ—Золотаго Рога. Весь этотъ треугольникъ обведенъ толстой стѣной, съ 300 башнями; первый строитель ея былъ императоръ Ѳеодосій; но сильное землетрясеніе 447 года совершенно разрушило ее; префектъ Киръ съ такой энергіей принялся за возстановленіе стѣны, что черезъ три мѣсяца она была готова; высота ея отъ 30 до 40 футовъ, а наибольшая толщина отъ 5 до 8 футовъ. Отъ времени известка и камни слились въ такую сплошную массу, что произвести брешь въ стѣнѣ очень трудно. Она видна издали; но на разстояніи ружейнаго выстрѣла, если идти со стороны кладбища, она исчезаетъ въ густой тѣни кипарисовыхъ деревьевъ, растущихъ тутъ. Впереди главной стѣны тянется другая, пониже, съ маленькими башнями, а впереди послѣдней сухой ровъ, съ выложенными камнемъ эскарпами и контръ-эскарпами. Сѣверная часть укрѣпленія, выходящая въ гавань, имѣетъ только одну стѣну, безъ рва; за то башни здѣсь выше и обширнѣе, наружная часть стѣны тщательно отдѣлана и прекрасно сохранилась.

Часть стѣны, прилегающая къ Пропонтидѣ, сильно страдаетъ отъ напора морскихъ волнъ во время южнаго вѣтра; чтобы защитить ее отъ

Digitized by Google

разрушенія, въ нее вмазали сотни уцѣлѣвшихъ древнихъ колоннъ; на нѣкоторыхъ изъ нихъ сохранились даже надписи.

Стѣны Ѳеодосія выдержали первую осаду отъ персовъ и аваровъ въ 626 году; но какъ въ то время византійцы господствовали на морѣ, то полчищамъ Хозроя, стоявшимъ на азіятскомъ берегу, пришлось быть нѣмыми свидѣтелями пораженія ихъ союзниковъ. 50 лѣтъ спустя, передъ Константинополемъ появился арабскій флотъ; послѣдователи новаго ученія Магомета шесть лѣтъ сряду подходили къ городу и не могли взять его; такимъ образомъ, востокъ Европы обязанъ стѣнамъ Константинополя своимъ спасеніемъ отъ нашествія сарацынъ.

Въ эпоху четвертаго крестоваго похода константинопольскія стѣны подверглись новой осадѣ отъ рыцарей,—франкскихъ бароновъ и ихъ союзниковъ,—венеціанскихъ купцовъ, снарядившихъ для этой цѣли большой флотъ, подъ предводительствомъ слѣпаго 90-лѣтняго старика, дожа Дандоло. 25 крѣпостныхъ башенъ были взяты разомъ непріятелемъ и венеціанцы водрузили республиканское знамя на стѣнахъ императорской столицы. Съ тѣхъ поръ Константинополемъ начали владѣть латинскіе императоры; при нихъ венеціанцы укрѣпились было въ Галатѣ, но были вытѣснены оттуда генуэзцами, получившими разрѣшеніе выстроить по ту сторону гавани новыя стѣны и башни. Воспользовавшись этимъ, они воздвигли два форта на обоихъ берегахъ Босфора, захватили въ свои руки всю торговлю Чернаго моря и Леванта, и едва не обратили византійское государство въ генуэзскую провинцію.

Черезъ 50 лѣтъ, полководецъ византійскаго императора Михаила Палеолога, съ отрядомъ изъ 800 человѣкъ, отнялъ назадъ Константинополь. Греки подтащили лѣстницы къ стѣнамъ, влѣзли на нихъ и отперли Золотыя ворота, съ незапамятныхъ временъ остававшіяся запертыми изнутри.

Въ 1453 году Константинополь выдержалъ послѣднюю осаду. Въ царствованіе Константина Палеолога къ городу подступилъ султанъ Магометъ-Завоеватель съ громаднымъ войскомъ и плавучими батареями; порохъ былъ только что изобрѣтенъ тогда и тайна этого изобрѣтенія сдѣлалась извѣстною невѣрнымъ, которые съумѣли воспользоваться имъ лучше грековъ. Послѣ 53-хъ-дневной борьбы, Константинъ Палеологъ палъ при штурмѣ, 29-го мая, греки уступили, и турки вошли побѣдителями въ городъ. Съ этихъ поръ, въ теченіе двухъ столѣтій, Западъ трепеталъ передъ могуществомъ мусульманъ, которые неоднократно вторгались въ предѣлы Венгріи, Австріи, Египта и Персіи.

Тотчасъ послѣ штурма Константинополя, Магометъ-Завоеватель приказалъ исправить всѣ поврежденныя мѣста въ крѣпостной стѣнѣ и, очень

Digitized by Google

можетъ быть, что этимъ древнимъ башнямъ и стѣнѣ суждено въ скоромъ времени играть прежнюю важную роль въ судьбѣ Турціи.

---

## Письмо LXVI (*). Султанъ Махмудъ II.

Константинополь, 1-го сентября 1839 г.

По возвращеніи изъ Сиріи, я посѣтилъ могилу покойнаго султана. На вершинѣ горы, между Мраморнымъ моремъ и гаванью, недалеко отъ мечети Нури-Османъ, есть пунктъ, откуда открывается прекрасная панорама на окрестные города, моря, горы, острова, крѣпости и флотъ. Султанъ Махмудъ II выразилъ однажды желаніе быть погребеннымъ здѣсь, что́ и было исполнено. Теперь надъ его могилой разбита палатка, но впослѣдствіи, конечно, поставятъ памятникъ. Миръ праху его! Онъ задался мыслію призвать свой народъ къ новой жизни и умеръ вслѣдствіе сознанія въ невозможности осуществить это намѣреніе.

Въ XVIII столѣтіи на востокѣ Европы внезапно возникло юное государство, быстро усвоившее всѣ выгоды западной цивилизаціи и также быстро занявшее мѣсто въ ряду первокласныхъ державъ. Россія, едва высвободившаяся изъ узъ варварства, явилась въ эту эпоху уже могущественнымъ дѣятелемъ въ средѣ образованнаго міра; не смотря на то, что страна эта раскинулась отъ Финскаго залива до Азовскаго моря, переворотъ совершился въ ней очень успѣшно, тогда какъ въ Турціи, владѣющей благословенной мѣстностью между Тавромъ и Балканами, реформа Махмуда потерпѣла полную неудачу. Причину такихъ противоположныхъ результатовъ надо искать не въ дѣйствіяхъ отдѣльныхъ личностей, именно, Петра Великаго и Махмуда II, а въ общемъ состояніи тогдашней Россіи и теперешней имперіи Османовъ.

Какъ въ Россіи, такъ и въ Турціи такія реформы не могли исходить изъ народа; напротивъ, ихъ нужно было навязывать ему силой. Въ обоихъ государствахъ народъ составлялъ элементъ консервативный, а правительства—либеральный; тамъ и тутъ только лица, стоявшія у кормила правленія, сознавали необходимость новаго общественнаго строя, который, такимъ образомъ, вводился наперекоръ массѣ, ближе всего прикосновенной къ дѣлу. Въ этомъ случаѣ, задача царя—поставить на настоящій путь полный кипучей жизни молодой народъ, рѣзко отличалась отъ задачи султана, силившагося вызвать жизнь въ одряхлѣвшемъ организмѣ турецкой имперіи. Вотъ почему у обоихъ монарховъ оказались совершенно различныя точки исхода при началѣ великаго дѣла.

(*) Съ XXXV по LXV письма относятся до военныхъ дѣйствій въ Азіятской Турціи. *Ред.*

Digitized by Google

Религія и обычаи страны не запрещали молодому царю ѣздить за границу и учиться въ тѣхъ земляхъ, гдѣ онъ находилъ это нужнымъ. Въ Саардамѣ онъ строитъ лодку, чтобы впослѣдствіи соорудить въ Петербургѣ флотъ; въ англійскихъ высшихъ училищахъ онъ изучаетъ разныя науки, чтобы ввести ихъ у себя дома; наконецъ, отказавшись отъ роскоши и блеска, присущихъ его сану, онъ довольствуется скромною жизнью частнаго человѣка, чтобы ближе познакомиться съ людьми и выбрать изъ нихъ себѣ въ помощники самыхъ дѣльныхъ и способныхъ.

Совершенно иначе протекла молодость султана Махмуда въ константинопольскомъ сералѣ, гдѣ его, съ первой минуты появленія на свѣтъ, держали взаперти, какъ плѣнника. Разсказываютъ, будто мать его была родомъ француженка; но это подлежитъ сомнѣнію, такъ какъ Махмудъ не говорилъ ни слова ни по-французски, ни по-англійски, ни по-нѣмецки; изъ этого слѣдуетъ, что онъ никакъ не могъ почерпать какія бы то ни было свѣдѣнія изъ иностранныхъ сочиненій. Все его научное образованіе ограничивалось чтеніемъ корана и знаніемъ арабскаго и персидскаго языковъ на столько, на сколько то было нужно, чтобы умѣть писать по-турецки. Юнаго принца съ дѣтства окружали только женщины, евнухи и муллы.

Махмуду минуло 23 года; вдругъ вспыхнуло возстаніе и вызвало его на свѣтъ Божій изъ раззолоченной клѣтки. Когда его прикрыли кучей рогожъ и тащили черезъ садъ сераля въ бѣлый кіоскъ, онъ думалъ, что его собираются задушить по приказанію брата; но, вмѣсто того, его опоясали священнымъ мечомъ и провозгласили полновластнымъ владыкой обширнаго государства, въ которомъ ему были знакомы только одни сады Босфора.

Если молодой султанъ имѣлъ какія либо свѣдѣнія о внутреннихъ и внѣшнихъ дѣлахъ Турціи, то всѣмъ этимъ онъ обязанъ своему несчастному дядѣ, Селиму, лишенному престола и жившему въ сералѣ. Послѣднее возстаніе было задумано въ пользу Селима; но его задушили и сдѣлали падишахомъ Махмуда. Несомнѣнно, что дядя внушилъ юному монарху сознаніе превосходства Европы передъ Турціей, любовь къ преобразованіямъ и ненависть къ янычарамъ.

Махмудъ купилъ себѣ тронъ соглашеніемъ съ заговорщиками, обязавшись исполнить всѣ ихъ требованія и тутъ же подписавъ смертный приговоръ сверженному своему брату, Мустафѣ IV. Семейныя связи на Востокѣ гораздо легче разрываются, чѣмъ на Западѣ; въ глазахъ Махмуда, Мустафа былъ только сыномъ одного съ нимъ отца и неизвѣстной невольницы, но вмѣстѣ съ тѣмъ и смертельнымъ его врагомъ; если бы

Digitized by Google

онъ и хотѣлъ подарить брату жизнь, то не могъ бы, такъ какъ возмутившійся народъ не допустилъ бы его сдѣлать это; сверхъ того, пожертвовавъ Мустафой, Махмудъ совершенно обезпечивалъ свою безопасность, потому что онъ былъ послѣднимъ уцѣлѣвшимъ отпрыскомъ династіи Османовъ.

Періодъ царствованія Махмуда ознаменовался пробужденіемъ самосознанія христіанскихъ народовъ, томившихся, въ теченіе нѣсколькихъ столѣтій, подъ тяжестью турецкаго ига. Райи Сербіи, Молдавіи, Валахіи и Греціи возстали; между мусульманами появилась секта вегабитовъ; исконный врагъ Турціи, московскій царь, подступилъ къ сѣвернымъ границамъ ея; паши въ Румеліи, Виддинѣ, Багдадѣ, Трапезундѣ, Акрѣ, Дамаскѣ, Алепѣ, Батакіи и Янинѣ поднимали, одинъ за другимъ, знамя бунта и, въ тоже время, безопасности Константинополя грозили безпрестанныя возмущенія янычаровъ.

Тяжкій восемнадцатилѣтній опытъ выработалъ въ Махмудѣ искреннее убѣжденіе, что при существующихъ порядкахъ онъ управлять государствомъ не можетъ, что ему остается одно—поставить на карту свою жизнь и власть, и произвести реформу, образецъ которой онъ хотѣлъ заимствовать изъ учрежденій счастливаго Запада. Какъ онъ ни былъ мало подготовленъ ко вступленію на путь преобразованій, у него достало, однако, здраваго смысла, чтобы понять ихъ необходимость и достало мужества, чтобы приняться за нихъ. Для достиженія цѣли, слѣдовало, во чтобы то ни стало, стереть съ лица земли другую власть и всецѣло забрать въ свои руки бразды правленія.

Первая, великая задача Махмуда заключалась въ томъ, чтобы сокрушить страшныхъ янычаровъ. Дѣло это, стоившее трона и жизни четыремъ падишахамъ, было очень умно обдумано въ теченіе нѣсколькихъ лѣтъ, и ловко приведено въ исполненіе Махмудомъ въ одинъ день, даже въ одинъ часъ. Въ полдень, 14-го іюня 1826 года, до Перы донесся громъ пушекъ изъ Константинополя и затѣмъ прилетѣла вѣсть, что турецкіе стрѣльцы, преторіанская стража мусульманскихъ императоровъ, уже болѣе не существуетъ.

Опираясь на большинство турецкаго населенія Константинополя, Махмудъ выступилъ изъ сераля во главѣ тайно сформированнаго имъ регулярнаго войска, съ развернутымъ впереди знаменемъ пророка, и приказалъ громить изъ пушекъ передніе фасады казармъ, занимаемыхъ янычарами (ихъ было 199 ортъ или баталіоновъ); задніе же выходы изъ казармъ были нарочно оставлены отворенными, чтобы дать возможность спастись большинству обреченныхъ на смерть; только одна 31-я рота, расположенная въ селеніяхъ на европейскомъ берегу Босфора, по

Digitized by Google

приказанію султана, подверглась поголовному истребленію, такъ какъ она состояла изъ самыхъ опасныхъ и дерзкихъ людей. До сихъ поръ въ отдаленныхъ провинціяхъ Турціи можно встрѣтить уцѣлѣвшихъ отъ побоища уже старыхъ янычаровъ; ихъ сейчасъ узнаешь по могучему тѣлосложенію и громадному росту, а главное, по синему клейму на правой рукѣ, знаку той орты, къ которой они принадлежали. Въ тѣсной связи съ янычарами находились улемы; теперь султану уже было очень легко подчинить себѣ эту религіозную корпорацію или, по крайней мѣрѣ, задать ей такаго страха, что она не смѣла такъ явно противодѣйствовать введенію реформъ. Затѣмъ, Махмуду удалось обуздать самоуправство турецкихъ вельможъ и подчинить себѣ пашей, злоупотреблявшихъ своею властію въ провинціяхъ.

Устранивъ всѣ преграды, стоявшія на пути къ преобразованіямъ, Махмудъ, къ ужасу своему, убѣдился, что разорять легче, чѣмъ созидать. Въ средѣ своего народа онъ не нашелъ ни *одного* человѣка, который могъ бы быть полезнымъ ему помощникомъ. Трудно себѣ представить, на какой низкой степени стоитъ уровень образованія въ Турціи; турка, умѣющаго читать и писать, называютъ «хафизъ», т. е. ученый; если при этомъ онъ знаетъ наизустъ первый и послѣдній стихъ корана и первыя четыре правила ариѳметики, то образованіе его считается уже вполнѣ оконченнымъ. Никто не знакомъ съ иностранными языками, кромѣ развѣ нѣкоторыхъ ренегатовъ; есть много такихъ высокопоставленныхъ лицъ, которыя не могутъ читать писаннаго даже на родномъ языкѣ. Я зналъ одного генералъ-лейтенанта, который цѣлые дни проводилъ въ томъ, что срисовывалъ на бумагѣ костянымъ перомъ свое собственное имя; этому искусству его научилъ его же писарь. Впрочемъ, надо замѣтить, что теперь въ Турціи все-таки найдется нѣсколько мусульманъ, которые получили воспитаніе за границей и которымъ предстоитъ играть въ будущемъ важную роль. Надо отдать справедливость Махмуду, что онъ первый посѣялъ въ Турціи сѣмена образованія, хотя ему и не пришлось воспользоваться ихъ плодами.

Для Махмуда оставался одинъ исходъ—искать себѣ помощниковъ между чужестранцами, не смотря на то, что турки недовѣрчиво относятся ко всему, что исходитъ отъ христіанъ. Петръ Великій вызвалъ изъ-за границы до 500 человѣкъ офицеровъ, инженеровъ, артилеристовъ, хирурговъ и художниковъ; всѣ эти люди дѣлили съ нимъ труды и пользовались вмѣстѣ съ нимъ плодами ихъ. Правда, русскій народъ ненавидѣлъ иностранцевъ, турки же презираютъ ихъ; турокъ невольно сознаетъ, что европейцы образованнѣе ихъ, способнѣе, богаче, предпріимчивѣе, но ему и въ голову никогда не придетъ мысль, что ради этого можно было

Digitized by Google

поставить франка на одну доску съ мусульманиномъ. Корень такого безграничнаго высокомѣрія таится въ самой религіи, повелѣвающей правовѣрнымъ отвѣчать на привѣтъ христіанина: «селямъ алейкюмъ (будь спасенъ) — не обычнымъ: «алейкюмъ селямъ», а однимъ «алейкюмъ», т. е. будь проклятъ. Не многимъ европейцамъ удалось побывать въ Турціи при такихъ благопріятныхъ обстоятельствахъ, какъ намъ; всѣ высшіе государственные сановники относились къ намъ съ необыкновеннымъ вниманіемъ; они привставали съ мѣстъ, когда мы входили въ комнату, предлагали намъ сѣсть рядомъ съ собой на диванѣ, протягивали свою собственную трубку; полковники сторонились, чтобы дать намъ дорогу, а младшіе офицеры были еще предупредительнѣе. За то народъ не обращалъ на насъ ни малѣйшаго вниманія, женщины же и дѣти нерѣдко ругали насъ вслухъ за спиной; солдаты повиновались намъ, но никогда намъ не кланялись; хотя, въ извѣстныхъ случаяхъ, караулъ и отдавалъ намъ честь, тѣмъ не менѣе, высшее начальство не осмѣливалось официально внушать своимъ подчиненнымъ, чтобы они оказывали уваженіе гяурамъ. Что же касается франковъ, состоявшихъ на жалованьѣ у турокъ, то ихъ положеніе было несравненно хуже нашего; поэтому, въ Турціи на службѣ остаются только такія личности, которымъ ни по чемъ переносить разнаго рода униженія, а въ учителя сюда являются люди, ничему не научившіеся дома. Турки издавна привыкли смотрѣть на европейцевъ, какъ на бродягъ, и такое невыгодное мнѣніе о насъ поддерживается цѣлымъ сонмомъ авантюристовъ, въ глазахъ которыхъ Пера, вслѣдствіе отсутствія въ ней полиціи, представляется обѣтованной землей.

Россія, какъ совершенно изолированное государство, могла начать и окончить дѣло своего преобразованія втихомолку; Европа ничего не знала о мѣропріятіяхъ Россіи до тѣхъ поръ, пока важность ихъ значенія не обнаружилась въ высшей степени серьезныхъ результатахъ. Съ Турціей же было наоборотъ: Европа, повидимому, гораздо болѣе интересовалась происходившими въ ней внутренними перемѣнами, чѣмъ она сама. Для простаго народа непонятно, съ какой стати султанъ такъ усердно старается сдѣлаться гяуромъ; въ туркахъ до сихъ поръ живетъ убѣжденіе, что иностранные послы затѣмъ только пріѣзжаютъ въ Константинополь, чтобы выпросить у падишаха какой нибудь милости для своихъ государей. «Не знаю, воскликнулъ недавно одинъ мулла въ какомъ-то засѣданіи,— отчего бы намъ не собрать 10,000 османовъ, посадить ихъ на коней, вооружить острыми саблями и отправить на Москву?» Почему не отправить, можно, — замѣтилъ на это присутствовавшій тутъ же турецкій офицеръ: только нужно прежде визировать ихъ паспорты въ русскомъ посольствѣ». Офицеръ этотъ былъ Решидъ-бей, окончившій свое обра-

Digitized by Google

зованіе въ Европѣ; онъ выразился такъ смѣло потому, что произнесъ свою фразу по-французски и зналъ, что его никто не пойметъ. «Бѣда не велика, — говорили турки послѣ сраженія подъ Незибомъ — городъ въ долинѣ Сиріи, близъ Алеппо, гдѣ Мехметъ-Али одержалъ блистательную побѣду надъ Махмудомъ: — нашъ падишахъ такъ богатъ, что для него ничего не значитъ проигрывать, отъ времени до времени, сраженія и уступать по одной или по двѣ провинціи». Но европейскіе кабинеты смотрятъ на этотъ вопросъ съ своей точки зрѣнія; они громко выражаютъ желаніе, чтобы османская имперія, по возможности, усиливалась и разширялась, имѣя при этомъ въ виду свои собственные интересы. Франція, напримѣръ, находитъ, что для равновѣсія Европы необходимо, чтобы на Востокѣ были двѣ одинаково могущественныя державы—Турція и Египетъ; для этого слѣдуетъ положить ихъ на вѣсы, и прибавлять сколько нужно на ту и на другую чашу до тѣхъ поръ, пока онѣ придутъ въ равновѣсіе, затѣмъ, когда окажется лишній привѣсокъ въ видѣ Алжира, то Франція съ большимъ удовольствіемъ прибрала бы его къ рукамъ. Англія, въ свою очередь, полагаетъ, что надо поддержать султана противъ его вассаловъ и, не смотря на то, что въ послѣднюю войну Турція потеряла всю свою армію и флотъ, Англія предлагаетъ побѣдителю уступить половину того, чѣмъ онъ владѣлъ до войны. Для Россіи собственно все равно, какой бы призрачный монархъ ни царствовалъ на берегахъ Босфора и Нила, такъ какъ всѣмъ извѣстно, что ея единственное желаніе, чтобы Турція постоянно оставалась въ положеніи in statu quo. Греція, у которой пропасть домашнихъ хлопотъ, лелѣетъ золотыя мечты о возрожденіи Византійской имперіи. Словомъ, нѣтъ возможности провести, болѣе или менѣе, серьезную реформу, не задѣвъ интересовъ той или другой державы. Вліяніе иностранцевъ въ Турціи такъ велико, что султанъ не можетъ распорядиться, какъ хозяинъ въ своей столицѣ, лишь только дѣло коснется франка; франки не подчинены законамъ страны, а находятся подъ покровительствомъ своихъ посланниковъ; за самое грубое нарушеніе полицейскихъ порядковъ виновный не можетъ быть ни арестованъ, ни наказанъ; по первому требованію посланника его освобождаютъ, а въ случаѣ отказа, грозятъ прекращеніемъ дипломатическихъ сношеній, присылкой флота и бомбардировкой. Кончается, обыкновенно, тѣмъ, что виновнаго высылаютъ изъ столицы, и тотъ на первомъ суднѣ переправляется въ Перу — это Эльдорадо безнаказанности, гдѣ, на глазахъ турецкаго начальства, продолжаетъ свои подвиги. Впрочемъ, надо и то сказать, что на турецкомъ судѣ ни одинъ франкъ не найдетъ никогда правосудія.

Распри между церковью и государствомъ, издавна существовавшія



Digitized by Google

на христіанскомъ Западѣ и до сихъ поръ вспыхивающія по временамъ, слабѣе всѣхъ проявлялись въ Россіи, гдѣ глава государства есть въ то же время глава и церкви. Въ Турціи же борьба свѣтской власти съ духовною опаснѣе, чѣмъ гдѣ либо, потому что религія составляетъ единственную связь между такими различными народностями, какъ турки, арабы, курды, болгары и арнауты, а другая половина подданныхъ исповѣдуетъ вѣру сосѣдней державы. Хотя султанъ есть въ то же время и калифъ, но это обязываетъ его вдвое строже соблюдать правила магометанскаго закона, въ которомъ, подобно закону Моисея, преобладаетъ матеріальная сторона. Такъ, напримѣръ, онъ предписываетъ своимъ послѣдователямъ извѣстное направленіе мыслей, сулитъ имъ въ будущей жизни рай, полный самыхъ грубыхъ чувственныхъ наслажденій, повелѣваетъ чтить полицейскія правила наравнѣ съ текстами изъ корана, которые сильно тормозятъ всякое развитіе. Вслѣдствіе того, что коранъ называетъ кощунствомъ секціи человѣческаго тѣла, хирургія не можетъ дѣлать успѣховъ въ Турціи; вѣра въ предопредѣленіе мѣшаетъ принятію мѣръ противъ чумы; искусство живописи радикально запрещено, потому что въ день страшнаго суда люди и звѣри придутъ требовать свои души у того, кто ихъ срисовывалъ; обязательное омовеніе и обязательное же ничего недѣланье во время поста рамазана останавливаютъ всѣ дѣла; укоренившееся суевѣріе относительно тяжелыхъ дней и мѣсяцевъ, благопріятныхъ понедѣльниковъ и т. д., нерѣдко вліяло на военныя предпріятія. Въ Турціи, обыкновенно, печатаютъ письма и бумаги воскомъ, потому что коранъ запрещаетъ зажигать днемъ свѣчи. Религіозныя правила до того врѣзались въ частную жизнь турокъ, что они не смѣютъ употреблять въ пищу многія питательныя вещества и давать больнымъ въ госпиталяхъ укрѣпляющее вино, потому что это запрещено кораномъ. Мусульманина очень трудно заставить пустить себѣ кровь изъ руки или ноги, и если онъ согласится на это, то не иначе, какъ по произнесеніи нѣсколькихъ изреченій изъ корана. Между турками много слѣпыхъ, вслѣдствіе того, что глаза правовѣрныхъ нельзя защищать зонтикомъ, такъ какъ во время молитвы онъ долженъ непремѣнно касаться лбомъ земли. Солдату потому даютъ такіе неудобоносимые сапоги, что ему нужно пять разъ въ сутки разуваться для обязательныхъ омовеній. Этихъ примѣровъ достаточно, чтобы видѣть, сколько мелкихъ и, вмѣстѣ съ тѣмъ, неодолимыхъ препятствій для прогреса существуетъ въ Турціи.

Такимъ образомъ, если калифъ желаетъ, чтобы народъ считалъ его настоящимъ султаномъ, онъ обязанъ сообразовать каждый свой шагъ съ предписаніями корана. До какой степени старался поддержать свое ре-

Digitized by Google

религіозное значеніе султанъ Махмудъ, видно изъ того, что за нѣсколько дней до смерти, онъ приказалъ перенести себя, почти умирающаго, въ мечеть Баязета, чтобы выслушать тамъ молитвы, читаемыя по пятницамъ.

Царю Петру и султану Махмуду II, въ то время, когда они были заняты внутренними преобразованіями, пришлось бороться съ внѣшними врагами; Россія всегда выходила побѣдительницей изъ борьбы, тогда какъ Турцію постоянно били. Рядъ перенесенныхъ ею пораженій казался, въ глазахъ народа, заслуженной карой Божьей за нововведенія султана.

Послѣ того, какъ Махмудъ разомъ лишилъ Турцію прежняго политическаго вѣса въ Европѣ и истребилъ янычаровъ, онъ вынужденъ былъ поплатиться цѣлыми областями и провинціями, отнятыми у него силой и отпавшими отъ него. Грецію, Сербію, Молдавію и Валахію вышли изъ-подъ его власти; Египетъ, Сирію, Кандію, Адана и Аравію, перешли въ руки возмутившагося вассала; Бессарабію и сѣверовосточная часть Малой Азіи были завоеваны русскими; Алжиръ заняли французы; Тунисъ объявилъ себя независимымъ; Боснія, Албанія и Триполисъ оставались подвластными ему только номинально; два флота совершенно погибли: одинъ во время битвы, другой вслѣдствіе измѣны; русская армія перешла черезъ Балканъ и появилась подъ стѣнами Адріанополя; къ довершенію несчастій, войска невѣрныхъ были призваны для защиты падишаха въ его собственной столицѣ отъ мусульманскаго войска.

Вотъ какъ велики были препятствія, встрѣченныя султаномъ при приведеніи имъ реформы, которая, въ сущности, состояла только во внѣшности, въ измѣненіи названій и въ проектахъ. Самой главной его ошибкой было учрежденіе новой арміи на европейскій ладъ: съ русскими куртками (?), французскимъ уставомъ, бельгійскимъ оружіемъ, турецкими фесками, венгерскими сѣдлами, англійскими саблями и инструкторами различныхъ націй. Въ гражданскомъ управленіи также сдѣлали слабый опытъ перемѣнъ; рѣшили было измѣнить систему налоговъ; но плохое состояніе финансовъ, а главное, недостатокъ честныхъ чиновниковъ, помѣшали дальнѣйшему ходу этого важнаго улучшенія. Перемѣнили титулы многихъ государственныхъ людей, но самые люди, не смотря на ихъ неспособность, остались на прежнихъ мѣстахъ. Наконецъ, султанъ, безъ всякой видимой необходимости, шелъ иногда наперекоръ религіознымъ правиламъ; такъ, напримѣръ, онъ послалъ однажды въ подарокъ шейхъ-уль-исламу, главѣ ислама, запрещенный кораномъ свой портретъ.

Махмудъ оставилъ своему юному преемнику государство въ печальномъ состояніи, потому что, не говоря уже о временной запутанности дѣлъ, въ Турціи новыя учрежденія не успѣли еще привиться, а старыя отжили свой вѣкъ. Безпристрастные лѣтописцы, безъ сомнѣнія, отведутъ

Digitized by Google

Петру Великому несравненно высшее мѣсто на страницахъ исторіи; тѣмъ не менѣе, они должны будутъ признать, что разрѣшеніе задачи было гораздо труднѣе для султана, чѣмъ для царя.

---

## Письмо LXVII. Поѣздка по Черному морю и Дунаю до Орсовы.

На бортѣ «Фернандоса», 13-го сентября 1839 г.

Мы выѣхали изъ Константинополя 9-го сентября, ровно черезъ сутки прибыли въ Варну, а оттуда отправились дальше. Сначала мы шли очень близко отъ берега, вплоть до мыса Гюльградъ, на который выступаетъ отрогъ горнаго хребта, съ обрывистыми, падающими прямо въ море стѣнами; вершина его увѣнчана древними развалинами. Отсюда берегъ начинаетъ все болѣе и болѣе отступать, понижаясь, и, наконецъ, превращается въ совершенно низменное болото, окруженное моремъ, озерами и гирлами Дуная. Вся эта мѣстность, на пространствѣ нѣсколькихъ миль, образовалась изъ ила, нанесеннаго могучей рѣкой и впадающими въ нее рѣчками, вслѣдствіе чего, голубыя волны моря, на разстояніи трехъ или пяти географическихъ миль, окрашены въ желтый цвѣтъ. Поэтому признаку суда узнаютъ близость берега, такъ какъ здѣсь не существуетъ маяка, столь необходимаго въ темныя ночи, для указанія опаснаго входа въ Дунай. Рѣка эта раздѣляется на три рукава: сѣверный называется Килія, южный св. Георгія, а средній Сулина; изъ нихъ судоходенъ только послѣдній: онъ шириною отъ 150 до 200 шаговъ и при своемъ устьѣ образуетъ песчаную отмель, покрытую водой только на 10 футъ.

По адріанопольскому миру сѣверный рукавъ Дуная былъ отданъ русскимъ, а южный оставленъ за турками; кромѣ того, было выговорено, чтобы всѣ болотистые острова по обѣимъ сторонамъ сулинскаго рукава оставались незаселенными (¹); а между тѣмъ, мы встрѣтили здѣсь русскій карантинный кордонъ, выдвинутый до сѣвернаго берега Сулины, а на южномъ берегу этого рукава видѣли даже маленькій русскій городъ, который, вѣроятно, быстро разовьется, благодаря тому, что множество судовъ стоятъ тутъ на якорѣ.

Начальникъ русской карантинной линіи дѣлалъ было попытки подвергнуть осмотру австрійскіе пароходы; но тѣ оказали энергическое сопротивленіе. Въ сущности, русскіе полновластные хозяева устья Дуная,— этой главной артеріи Германіи; до тѣхъ поръ, пока въ Европѣ царствуетъ миръ, судоходство по Дунаю будетъ совершаться безпрепят-

(¹) По Адріанопольскому трактату Россія пріобрѣла всѣ устья р. Дуная. *Ред.*

Digitized by Google

ственно; но лишь только вспыхнетъ война, торговля австрійцевъ перейдетъ въ руки Россіи; выбить ее съ этого мѣста силой будетъ чрезвычайно трудно, потому что плоскій берегъ не допуститъ военныя суда подойти близко со стороны моря; а десантъ встрѣтитъ неодолимую преграду въ болотахъ и непроходимыхъ дорогахъ (¹).

Всѣ эти мысли приходили мнѣ въ голову пока мы плыли между плоскими берегами Дуная, поросшими тростникомъ; изъ этого необозримаго, зеленаго моря вѣчно колыхающагося тростника выступали мачты и бѣлѣли паруса громадныхъ кораблей, двигавшихся вверхъ по извилинамъ рѣки къ Галацу и Браилову; на горизонтѣ, съ южной стороны, синѣли вершины горъ Баба-Дагъ и Бешъ-Тепе; на западѣ багровое солнце медленно опускалось за ивовыя рощи. Въ этотъ вечеръ мы обогнали болѣе ста судовъ. При проѣздѣ мимо Галаца и Браилова, мы были задержаны въ карантинахъ; 13-го числа мы дождались парохода «Галатеи».

---

На бортѣ судна «Францъ», 10-го октября 1839 г.

15-го сентября, утромъ, мы снова пустились въ путь на «Галатеѣ». Нашему судну поручено было осмотрѣть турецкій берегъ Дуная, между тѣмъ какъ два другія судна осматривали валашскій берегъ. До Рущука берега этой рѣки мнѣ были давно знакомы; на право шли острова, поросшіе тростникомъ и ивнякомъ; на лѣво тянулся холмистый берегъ Болгаріи, съ изрѣдка попадавшимися селеніями, съ плохо обработанными полями и негустыми рощами. На этомъ пути я видѣлъ много водяныхъ мельницъ особаго устройства.

Въ Рущукѣ мы посѣтили визиря Сеидъ-Мехметъ-пашу, котораго, повидимому, очень тревожило положеніе Турціи. Въ Никополѣ мы осмотрѣли очень хорошо сохранившуюся крѣпость на обрывистой, крутой скалѣ, на берегу Дуная. Въ Виддинѣ мы отправились съ визитомъ къ истребителю янычаръ Гуссейнъ-пашѣ; онъ предложилъ намъ осмотрѣть возводимыя укрѣпленія и сказать свое мнѣніе. Виддинъ замѣчательный городъ, расположенный на обширной равнинѣ, при Дунаѣ; онъ окруженъ крѣпостной стѣной съ бастіонами и сухимъ рвомъ; передъ пятью воротами его устроены узкіе равелины. Гуссейнъ-паша строитъ теперь новые бастіоны изъ камня; два изъ нихъ, на берегу Дуная, уже готовы. Мы нашли всѣ городскія лавки запертыми, потому что даже самые зажиточные обыватели сгонялись на крѣпостныя работы, какъ будто городъ находился наканунѣ осады. Положеніе Виддина самое благопріятное и, что весьма рѣдко встрѣчается въ турецкихъ крѣпо-

(¹) Писано въ 1839 г. *Ред.*

Digitized by Google

стяхъ, надъ нимъ не господствуютъ никакія высоты (?); а между тѣмъ, ни ему, ни Никополю, въ войнѣ съ австрійцами или русскими, не суждено играть важной роли.

При впаденіи рѣки Тимока уже начинаются сербскія владѣнія, которыя мы не смѣли переступить; насъ заставили принять на бортъ корабля сербскихъ санитарныхъ чиновниковъ. Три укрѣпленные города Кладово, Ново-Орсова и Бѣлградъ,—единственные пункты, гдѣ еще имѣютъ право жить турки,—оцѣплены сербской карантинной линіей. Съ нами ѣхалъ ага изъ Константинополя, который везъ депеши къ бѣлградскому пашѣ, для передачи въ турецкую крѣпость распоряженій турецкаго правительства; онъ вынужденъ былъ ѣхать на австрійскомъ пароходѣ и подчиниться десятидневному австрійскому карантину, чтобы только избѣжать двадцатидневной задержки въ карантинѣ сербскаго Алексинаца.

Движеніе вверхъ по Дунаю совершается чрезвычайно медленно, такъ что намъ понадобилось пять дней для переѣзда изъ Браилова въ Кладовицу, лежащую тотчасъ за Кладовой, не смотря на то, что мы ѣхали даже ночью, пока не заходилъ мѣсяцъ. Цѣлый день мы употребили на переѣздъ двухъ миль отъ Кладовицы до Орсовы, въ томъ мѣстѣ, гдѣ находятся Желѣзныя Ворота; но въ дѣйствительности, оказалось, что это названіе не такъ страшно, какъ можно подумать. Здѣсь Дунай течетъ между двумя лѣсистыми, не очень высокими горами; на пространствѣ 1,500 шаговъ ложе покрыто поперечными скалистыми рифами, которые обнаруживаются только при низкомъ уровнѣ воды; но такъ какъ въ этомъ мѣстѣ Дунай имѣетъ не болѣе 900 шаговъ ширины, а теченіе его быстрѣе, чѣмъ въ другихъ мѣстахъ, то и образуется сильный водоворотъ; фарватеръ идетъ сѣвернѣе, около валашскаго берега, который отвѣсно спускается въ рѣку и, такимъ образомъ, у самаго берега остается свободный проходъ.

Пасажировъ и кладь, обыкновенно, перевозятъ въ большихъ лодкахъ на волахъ вплоть до Орсовы; переправа эта совершается медленно, вслѣдствіе того, что во многихъ мѣстахъ нѣтъ бичевника; встрѣтивъ выдающійся рифъ, воловъ отпрягаютъ, конецъ длиннаго каната обвозятъ на челнокѣ до конца препятствія и затѣмъ, опять начинается тяга.

Крѣпость Ново-Орсова, съ находящимся противъ нея фортомъ Елизаветы, имѣетъ очень величественный видъ. Послѣдній состоитъ изъ двухъ бастіономъ съ казематами и съ укрѣпленными казармами на мѣстѣ куртины; надъ всѣмъ этимъ возвышается на отвѣсной береговой стѣнѣ прочно выстроенная башня съ бойницами въ четыре яруса, къ

Digitized by Google

которымъ поднимаются по внутренней витой лѣстницѣ. Ново-Орсова защищена толстыми стѣнами съ контръ-форсами и двумя отдѣльными фортами; но все это въ довольно маленькомъ масштабѣ. Крѣпость обстрѣливаетъ оба берега Дуная и самую рѣку; угрожать ей можетъ только десантъ на лодкахъ или переправа по льду.

Она, сколько мнѣ извѣстно, построена австрійцами при Леопольдѣ I; послѣ паденія Бѣлграда ее уступили туркамъ, которые оставили все въ прежнемъ видѣ, удовольствовавшись пристройкой минарета къ церкви; турецкіе инженеры убѣждены, что это лучшая крѣпость въ мірѣ.

Когда мы прошли Желѣзныя Ворота и ступили на берегъ, насъ окружила сербская карантинная стража, принимая противъ насъ всевозможныя мѣры предосторожности; шедшій впереди караульный съ заряженнымъ ружьемъ, чтобы обезопасить себя отъ прикосновенія нашего, протянулъ далеко назадъ штыкъ, а встрѣтившаяся толпа разряженныхъ молодыхъ крестьянокъ разсыпалась въ разныя стороны при нашемъ приближеніи и издали съ любопытствомъ слѣдила за нами; Лишь только мы вступили на австрійскую границу въ Старо-Орсовѣ. насъ тотчасъ же отвели въ карантинъ, устроенный въ мѣстечкѣ Шупанакъ, отстоящемъ въ 1/4 часа ходьбы отъ Орсовы; туть насъ держали 10 дней, но далеко не такъ строго, какъ въ Сербіи.

Пароходъ «Галатея», за нѣсколько недѣль передъ тѣмъ, пытался пройти черезъ Желѣзныя Ворота, воспользовавшись высокимъ уровнемъ воды; ему удалось добраться почти до середины пороговъ; но, пробившись здѣсь цѣлый часъ, онъ не подвинулся ни на шагъ впередъ. Надо, впрочемъ, замѣтить, что пароходъ этотъ слишкомъ великъ, сравнительно съ силой своей машины, да къ тому же въ тотъ день дулъ противный сѣверный вѣтеръ.

Чтобы миновать Желѣзныя Ворота, слѣдовало бы воспользоваться древнимъ, теперь уже запущеннымъ, каналомъ на сербскомъ берегу. Слѣды его ясно сохранились по протяженіи отъ 500 до 600 шаговъ; онъ отдѣляется отъ Дуная узкой плотиной, поросшей деревьями и кустарникомъ, корни которыхъ до такой степени переплелись между собой, что рѣка, не смотря на сильный напоръ воды, могла прорвать плотину только въ двухъ мѣстахъ. Есть основаніе предполагать, что каналъ былъ прорытъ римлянами, во время Траяна, такъ какъ недалеко отъ Желѣзныхъ Воротъ, на валашскомъ берегу, до сихъ поръ сохранились передовыя части и развалины стѣнъ римскаго каменнаго моста.

Римляне переводили этимъ каналомъ свои суда, обходя Желѣзныя Ворота, а оттуда перетаскивали ихъ бичевой на правый берегъ Дуная; слѣды бичевы видны и теперь на сербскомъ берегу, на милю выше Ор-

Digitized by Google

сова, противъ деревни Ieшельницы, гдѣ на скалѣ уцѣлѣла римская надпись, почернѣвшая отъ времени и пастушьихъ костровъ. Берега здѣсь въ высшей степени скалисты и спускаются отвѣсно въ рѣку; въ скалахъ, нѣсколько выше той черты, до которой подымается вода въ самый сильный разливъ, пробита была римлянами искусственная дорога; въ нѣкоторыхъ мѣстахъ видны даже четыреульныя отверстія для балокъ, поддерживавшихъ мостки. Дорога эта теперь почти непроходима, но крестьяне сосѣднихъ деревень все таки продолжаютъ пользоваться ею. Такъ какъ правый берегъ Дуная считается зачумленнымъ и съ нимъ прерваны сообщенія, то графъ Зечени проложилъ новую дорогу на лѣвомъ берегу, отъ Оградины до Казанна. Она образуетъ родъ широкихъ и глубокихъ галерей, идущихъ извилинами; въ одномъ мѣстѣ попадается гротъ, гдѣ австрійцы, въ числѣ 80 человѣкъ, отбились, при помощи двухъ пушекъ, отъ турокъ; гротъ освѣщается сверху, а входъ въ него защищенъ зубчатой стѣной.

Дунай, послѣ впаденія въ него Молдавы, становится опять судоходенъ, течетъ гораздо спокойнѣе и ложе его не усѣяно болѣе рифами; отвѣсныя береговыя скалы его тянутся вплоть до Голубицы, древняго крѣпостнаго замка съ башнями и зубчатыми стѣнами, идущими зигзагами по конусообразной горѣ съ острой вершиной. Выше Голубицы рѣка имѣетъ 2,000 шаговъ ширины, а у подножія замка съуживается до 400 шаговъ и несется съ глухимъ шумомъ по дну мрачнаго ущелья, сжатая двумя гигантскими стѣнами.

Digitized by Google

# II.

# БИБЛІОГРАФІЯ.

## Новая книга о турецкой арміи.

*Отоманская армія. Ея современная организація, какъ результатъ закона 1869 года и принятыхъ передъ войною мѣръ. Съ картою корпусныхъ округовъ. Соч.* Г. Збоинскаго *1877 г. (Armée ottomane. Son organisation actuelle, telle qu'elle résulte de l'éxécution de la loi de 1869 et des mesures d'urgence récemment prises, avec une carte des circonscriptions militaires, par* H. Zboinsky. *1877.*

Передъ войною, на страницахъ «Военнаго Сборника» и «Русскаго Инвалида» неоднократно помѣщаемы были статьи, въ которыхъ сообщались свѣдѣнія о вооруженныхъ силахъ Турціи, почерпнутыя изъ различныхъ источниковъ, подвергнутыхъ тщательной оцѣнкѣ и сопоставленію, такъ какъ нѣкоторыя изъ нихъ представляли въ весьма преувеличенномъ видѣ турецкія военныя силы. Къ числу источниковъ, также требующихъ осмотрительности въ принятіи приводимыхъ данныхъ, можно отнести и книгу Г. Збоинскаго, заглавіе которой написано выше. Тѣмъ не менѣе, мы считаемъ полезнымъ познакомить читателей съ содержаніемъ этой книги, такъ какъ приводимыя имъ свѣдѣнія доведены до мая мѣсяца текущаго года и въ нихъ перечислены мѣры, принятыя Портою съ объявленіемъ войны, свѣдѣнія о которыхъ вообще весьма скудны.

Авторъ, офицеръ бельгійской службы и бывшій професоръ константинопольской военной школы, говоритъ въ предисловіи, что свѣдѣнія о турецкой арміи, обращающіяся въ Европѣ, вообще весьма недостаточны, что происходитъ, во-первыхъ, отъ скудости и неточности офиціальныхъ турецкихъ данныхъ, во-вторыхъ, отъ сдержанности и подозрительности офицеровъ турецкой арміи и, наконецъ, отъ малаго знакомства иностранцевъ съ турецкимъ языкомъ. По заявленію автора, благопріятныя



Digitized by Google

условія, въ которыхъ онъ находился, его офиціальное положеніе, доставили ему возможность собрать и провѣрить фактически наиболѣе точныя данныя о турецкой арміи, причемъ г. Збоинскій настаиваетъ на вѣрности приводимыхъ имъ данныхъ, проситъ не смѣшивать ихъ съ данными «бумажными» и указываетъ на то, что онъ нигдѣ не старается насиловать убѣжденій читателей, а строго держится статистическихъ пріемовъ и выводовъ. Тѣмъ не менѣе, по внимательномъ прочтеніи книги г. Збоинскаго, нельзя не придти къ убѣжденію, что приводимыя имъ данныя во многомъ выставлены слишкомъ въ благопріятномъ свѣтѣ и, не смотря на увѣренія автора, имѣютъ положительно «бумажный» оттѣнокъ.

Сдѣлавъ эту оговорку, обращаемся къ изложенію содержанія книги.

Книга г. Збоинскаго дѣлится на два отдѣла; первый посвященъ сухопутной арміи, второй—морскимъ силамъ имперіи; въ заключеніе даны краткія свѣдѣнія о военно-техническихъ заведеніяхъ и военныхъ школахъ Турціи. Первый отдѣлъ, въ свою очередь, распадается на три главныя части: изъ нихъ двѣ первыя относятся къ организаціи постоянной арміи и различныхъ класовъ резерва, а въ третьей описаны мѣры, принятыя въ послѣднее время турецкимъ правительствомъ для организаціи новыхъ войскъ. Въ этихъ трехъ частяхъ собраны всѣ данныя относительно военнаго раздѣленія страны, комплектованія войскъ, ихъ вооруженія и снаряженія, обмундированія, продовольствія, состава и т. д. Въ концѣ каждой части помѣщены весьма полныя таблицы наличнаго состава войскъ всѣхъ родовъ оружія.

*Сухопутная* турецкая армія, говоритъ г. Збоинскій, находится въ вѣдѣніи двухъ совершенно независимыхъ одни отъ другаго, хотя и сходственно организованныхъ, учрежденій. Учрежденія эти суть: 1) собственно *военное министерство,* и 2) *главное артилерійское вѣдомство.* Особенность организаціи этихъ учрежденій заключается въ томъ, что распорядительная власть по обоимъ вѣдомствамъ не вручена всецѣло главнымъ ихъ начальникамъ—военному министру и главному начальнику артилеріи,—а принадлежитъ также и приданнымъ имъ верховнымъ совѣтамъ. Министръ не можетъ сдѣлать ни одного распоряженія, не сообщивъ предварительно объ этомъ верховному совѣту и не получивъ его одобренія. Верховный совѣтъ находится въ такой же зависимости отъ военнаго министра. Приводя эту черту турецкой военной администраціи, авторъ, повидимому, одобряетъ такой порядокъ дѣлъ, сравнивая его съ раздѣленіемъ власти въ конституціонныхъ государствахъ, но, вмѣстѣ съ тѣмъ, забывая, что порядокъ, допускающій двѣ

Digitized by Google

равносильныя и взаимно независимыя власти, въ дѣлахъ *исполнительныхъ*, не можетъ считаться состоятельнымъ.

Сфера дѣйствій военнаго министерства распространяется на всю армію, за исключеніемъ инженерныхъ и артилерійскихъ войскъ. Военный министръ имѣетъ въ своемъ распоряженіи: помощника государственнаго секретаря, начальника кабинета, главнаго интенданта арміи и двѣнадцать адъютантовъ; кромѣ того, ему непосредственно подчинены двѣ комиссіи и четырнадцать бюро. Верховный совѣтъ состоитъ изъ предсѣдателя, шести генераловъ, муфтія и секретаря. Въ вѣдѣніи совѣта находятся: четыре отдѣленія, двѣ комиссіи и шесть бюро.

Главное артилерійское вѣдомство завѣдуетъ администраціею, вооруженіемъ, обмундированіемъ, довольствіемъ и т. д. артилерійскихъ и инженерныхъ войскъ, ему подчиненныхъ. На него, равнымъ образомъ, возложено сооруженіе, содержаніе и вооруженіе крѣпостей и, наконецъ, завѣдываніе различными спеціальными учрежденіями. Рядомъ съ главнымъ начальникомъ артилеріи стоитъ верховный артилерійскій совѣтъ. Какъ тотъ, такъ и другой имѣютъ въ своемъ распоряженіи различныя бюро и комиссіи.

Переходя къ разсмотрѣнію организаціи собственно вооруженныхъ силъ имперіи, замѣтимъ, что турецкая армія, какъ извѣстно, была реорганизована въ 1869 году по иниціативѣ бывшаго военнаго министра Гуссейна-Авни-паши. Организація эта, которая должна войти въ полную силу въ 1878 году, на столько извѣстна нашимъ читателямъ, что мы ограничимся здѣсь указаніемъ лишь на ея существенныя основанія, которыя заключаются въ слѣдующемъ:

Всѣ вооруженныя силы имперіи раздѣляются на три части: 1) постоянныя войска (низамъ), 2) резервныя войска (редифъ) и 3) запасныя войска (мустахфизъ). *Постоянныя войска* подраздѣляются на *дѣйствующую армію* (низамъ), срокъ службы въ которой продолжается четыре года, и на ея *резервъ* (ихтіатъ), съ двухгодичнымъ срокомъ службы. Сроки эти примѣняются только къ пѣхотѣ. Въ кавалеріи же и артилеріи они слѣдующіе: пять лѣтъ въ дѣйствующей арміи и годъ—въ резервѣ. Наличный составъ постоянной арміи опредѣленъ въ 150,000 человѣкъ, резерва—отъ 60,000 до 65,000.

Редифы подраздѣляются на два класса; прослуживъ три года въ первомъ, нижніе чины входятъ въ составъ втораго, гдѣ они продолжаютъ служить еще три года. Редифъ образуетъ всего 240 баталіоновъ, составленныхъ изъ людей, прослужившихъ шесть лѣтъ въ обѣихъ частяхъ постоянной арміи. Наличный составъ каждаго баталіона опредѣленъ въ 800 человѣкъ, а вся сила редифа въ 192,000 человѣкъ.

Digitized by Google

Запасныя войска (мустахфизъ) состоятъ изъ людей, окончившихъ шестилѣтнюю службу въ редифѣ. Полная численность мустахфиза можетъ быть доведена, по словамъ автора, до 300,000 человѣкъ.

Способъ *комплектованія* арміи, указанный закономъ 1869 года и примѣненный къ конституціи 1876 г., состоитъ въ общеобязательной повинности, распространяющейся, согласно закону, на все населеніе имперіи, безъ различія вѣроисповѣданій, но которой, въ сущности, подлежатъ только одни мусульмане; христіане же и евреи обязаны отбывать воинскую повинность деньгами. Общій срокъ службы 20-ти-лѣтній. Повинность начинается съ достиженіемъ 20-ти-лѣтняго возраста и оканчивается по достиженіи 40-лѣтняго возраста; при этомъ всѣ мусульмане, въ возрастѣ отъ 20 до 26 лѣтъ, обязаны ежегодно, т. е. шесть лѣтъ сряду, являться для вынутія жребія. Невынувшіе жребія въ теченіе всего этого времени зачисляются въ редифъ. Законъ допускаетъ замѣщеніе; поставившіе за себя замѣстителя, тоже зачисляются въ редифъ. Затѣмъ, авторъ сообщаетъ, что одиночки и вообще женатые (?) освобождаются отъ службы. Каждый мусульманинъ можетъ, не испрашивая разрѣшенія, вступать въ бракъ до отбытія воинской повинности. До послѣдняго времени не всѣ мѣстности подлежали отбыванію воинской повинности, но конституція 23-го декабря 1876 года уничтожила всѣ подобныя привилегіи.

По отношенію къ комплектованію, вся Отоманская имперія раздѣлена на семь округовъ, соотвѣтствующихъ каждый отдѣльному корпусу, и заключающихъ въ себѣ до 750,000 душъ мужескаго мусульманскаго населенія каждый. Независимо отъ этихъ округовъ, существуетъ три самостоятельныхъ округа, называемыхъ округами Чернаго моря; они обнимаютъ трапезондскій вилайетъ и самсунскій санджакъ.

Мусульмане острововъ отоманскаго архипелага и вообще жители морскаго прибрежья доставляютъ рекрутовъ для флота; но спеціальныхъ округовъ для этой цѣли не существуетъ. Если набранныхъ, такимъ образомъ, рекрутовъ оказывается недостаточно для потребностей флота, то принимаютъ на службу православныхъ грековъ отоманскаго архипелага, исполняющихъ обязанности лоцмановъ, истопниковъ, матросовъ и нагрузчиковъ.

Ежегодный контингентъ сухопутной арміи опредѣленъ въ 37,500 человѣкъ.

*Организація и численность вооруженныхъ силъ Турціи въ военное время.* Каждый корпусъ состоитъ вообще изъ двухъ дивизій пѣхоты, двухъ бригадъ кавалеріи, одного полка артилеріи и одной саперной роты. Корпусомъ командуетъ «муширъ», въ штабѣ котораго на-

Digitized by Google

ходятся три адъютанта и четыре унтеръ-офицера. При каждомъ корпусѣ состоитъ корпусный совѣтъ, члены котораго назначаются военнымъ министромъ, и занимающійся спеціально корпусной администраціею.

*Пѣхотная дивизія* состоитъ изъ двухъ бригадъ; въ бригадѣ находятся два пѣхотныхъ полка (по три баталіона въ каждомъ) и два стрѣлковыхъ баталіона; баталіонъ представляетъ тактическую единицу турецкой арміи и состоитъ изъ двухъ полубаталіоновъ или восьми ротъ. Численный составъ по военному времени: роты — 102 человѣка, баталіона—827 человѣкъ и 19 лошадей, полка 2,566 человѣка и 72 лошади; стрѣлковаго баталіона—838 человѣкъ и 27 лошадей. При каждомъ стрѣлковомъ баталіонѣ находится два горныхъ орудія системы Уитворта, перевозимыя на мулахъ. Эти стальныя пушки постепенно замѣщаются бронзовыми, заряжающимися съ казны (системы Круппа). Калибръ бронзовыхъ пушекъ $5^1/_2$ сантиметровъ; вѣсъ 100 килограмовъ; maximum дальности 5,000 метровъ (?).

*Кавалерійскихъ дивизій* не существуетъ; бригада кавалеріи состоитъ изъ двухъ полковъ; полкъ имѣетъ шесть эскадроновъ. Численный составъ по военному времени: эскадрона — 155 человѣкъ и 166 лошадей; полка — 965 человѣкъ и 1,044 лошади.

*Артилерійскій полкъ* состоитъ изъ четырехъ баталіоновъ, по три батареи каждый, причемъ къ нему причисляется извѣстное число самостоятельныхъ батарей, подчиняющихся непосредственно только командиру полка. Три батареи 1-го баталіона — конныя; остальныя девять — ѣздящія. Батареи, не входящія въ составъ полковъ, вооружены горными орудіями и митральезами; впрочемъ, послѣднія постепенно замѣняются полевыми пушками новой системы Круппа (стальныя, скрѣпленныя кольцами полевыя орудія), и образуютъ ѣздящія батареи. Такъ какъ число самостоятельныхъ батарей измѣняется въ каждомъ полку, то и численный составъ артилерійскаго полка неодинаковъ въ различныхъ корпусахъ. Если взять типъ артилерійскаго полка въ 14 батарей, то составъ его по военному времени выразится въ слѣдующихъ цифрахъ: орудій: 4-хъ-фунтовыхъ 36; 6-ти-фунтовыхъ 36; горныхъ 6; митральезъ 6 (1).

*Саперные полки*, въ числѣ двухъ, существуютъ только при I корпусѣ; первый полкъ состоитъ изъ трехъ баталіоновъ и въ томъ числѣ одинъ баталіонъ понтонеровъ; второй полкъ имѣетъ два баталіона. Каждый баталіонъ состоитъ изъ восьми ротъ. Остальные корпуса каждый имѣетъ по одной санерной ротѣ. Численный составъ роты по военному времени: 6 офицеровъ и 181 нижнихъ чиновъ.

(1) Кромѣ зарядныхъ ящиковъ, въ обозѣ артилерійскаго полка полагается: 13 багажныхъ повозокъ и 13 походныхъ кузницъ.

Digitized by Google

Общая численность *низама* выражается въ слѣдующихъ цифрахъ:

Линейная пѣхота: число полковъ 45, баталіоновъ 138, людей 117,560, лошадей 3,289.

Стрѣлковые баталіоны: число баталіоновъ 43, людей 35,934, лошадей 1,161, горныхъ орудій 86.

Всего низама: людей 153,494, лошадей 4,450, горныхъ орудій 86.

Кавалерія низама: число полковъ 25, эскадроновъ 145; число людей въ эскадронахъ 22,475, лошадей 24,070; число людей въ полковыхъ штабахъ 932, лошадей 1,257. Итого: людей 23,407, лошадей 25,327.

Полевая артилерія низама: число полковъ 8; число батарей: конныхъ 24, ѣздящихъ 77, горныхъ 11, митральёзъ 6, людей 20,365; число лошадей: верховыхъ 5,244, упряжныхъ 15,906, для вѣстовыхъ 508, муловъ 1,129; число орудій: 4-хъ-фунтовыхъ пушекъ 318, 6-ти фунтовыхъ 288, горныхъ 66, митральёзъ 36; обозъ 2-й линіи: муниціонныхъ повозокъ 214, зарядныхъ ящиковъ 1,056, фуръ 107, обозныхъ повозокъ 107, походныхъ кузницъ 107; обозъ 3-й линіи: муниціонныхъ повозокъ 1,318.

Въ заключеніе авторъ даетъ свѣдѣнія о *крѣпостной* артилеріи, которая, по своему личному составу, принадлежитъ къ низаму. Свѣдѣнія эти выражаются слѣдующими цифрами:

Число ротъ 207, людей 31,050, орудій 3,411.

Саперныя войска: число полковъ 2, ротъ 47, людей 8,789.

Такимъ образомъ, общая численность дѣйствующей арміи выразится въ слѣдующихъ цифрахъ:

Людей 237,105, лошадей 52,564, полевыхъ орудій 794, крѣпостныхъ 3,411.

Прежде чѣмъ перейти къ разсмотрѣнію состава и организаціи резервной арміи, авторъ даетъ свѣдѣнія о довольствіи войскъ, ихъ вооруженіи и т. д.

Заботы о продовольствіи, одеждѣ, жалованьи и помѣщеніи войскъ возложены на военное интендантство, составляющее особое отдѣленіе военнаго совѣта. Каждую треть командиры полковъ или отдѣльныхъ баталіоновъ составляютъ требованія на различные виды довольствія войскъ и отсылаютъ ихъ въ корпусный совѣтъ. Здѣсь требованія эти повѣряются и затѣмъ ихъ передаютъ въ военное министерство, которое и разрѣшаетъ отпуски, посылая начальникамъ отдѣльныхъ частей или прямо деньги, или талоны, уплачиваемые изъ главной кассы вилайета.

*Содержаніе офицеровъ*. Субалтернъ-офицеры получаютъ квартиру въ казармахъ, столъ, одежду и вооруженіе отъ казны. Собственно содержаніе офицеровъ распадается на двѣ части: денежное и натурой. При-

Digitized by Google

водя подробныя свѣдѣнія о различныхъ видахъ довольствія офицеровъ, авторъ даетъ таблицу, въ которой показаны слѣдующіе итоги получаемаго ими содержанія:

Командиръ I корпуса получаетъ въ годъ 35,235 р. сер., командиры остальныхъ корпусовъ—33,882 руб., начальникъ дивизіи—8,138 руб., бригадный начальникъ—4,532 руб.

Для всѣхъ родовъ оружія: полковникъ—2,471 руб., подполковникъ—1,682 руб., баталіонный или эскадронный командиръ—1,235 рублей.

Для пѣхоты: капитанъ—461 руб., поручикъ—337 руб., подпоручикъ—308 руб.

Офицеры артилеріи получаютъ то же содержаніе; кавалерійскіе нѣсколько болѣе. Генералы и штабъ-офицеры обязаны покупать верховыхъ лошадей на свой счетъ; оберъ-офицеры получаютъ лошадей отъ казны.

*Нижніе чины,* смотря по званію, получаютъ въ годъ отъ 2 руб. до 4 руб. 50 коп., кромѣ полнаго содержанія. Авторъ, вообще, съ большою похвалою отзывается о помѣщеніи и содержаніи турецкаго солдата. Казармы построены обыкновенно въ одинъ этажъ; онѣ просторны, высоки, хорошо освѣщены и вентилированы. Кухни чисты и содержатся хорошо. Конюшни устраиваются вдали отъ жилыхъ зданій. Вокругъ казармъ, по большей части, раскинутъ садъ, гдѣ нерѣдко играетъ музыка. Люди спятъ на низкомъ досчатомъ помостѣ; у каждаго есть матрацъ, подушка и одно или два одѣяла. Унтеръ-офицеры живутъ вмѣстѣ съ нижними чинами. Квартиры субалтернъ-офицеровъ находятся въ отдѣльномъ зданіи, по большей части въ центрѣ казармъ.

Полный ежедневный солдатскій паекъ состоитъ изъ: 960 граммовъ (1) хлѣба (2 хлѣба), 256 граммовъ баранины, 86 граммовъ риса, 10 граммовъ масла, 20 граммовъ соли, 20 граммовъ луку, 3 грамма свѣчей, 702 грамма дровъ, 291 граммъ древеснаго угля для жаровни (зимой), 3 грамма масла для освѣщенія, 3 грамма мыла для мытья бѣлья (2).

Въ походѣ, вмѣсто хлѣба, выдается 680 граммовъ сухарей на 704 грамма муки; свѣжее мясо замѣняется 128 граммами мяснаго консерва.

Войска ѣдятъ два раза въ сутки: спустя часъ по восходѣ солнца и за часъ до заката солнца. Утренняя варка состоитъ изъ супа съ мясомъ и зелени, вечерняя—изъ жаренаго мяса и пилава (рисъ съ бараньимъ жиромъ).

Лошадямъ полагается различный раціонъ: туземная лошадь получаетъ 4,096 килогр. ячменя и 5,120 килогр. соломы; на лошадь ино-

(1) Граммъ=22½ долямъ; немного больше ¼ золотника.

(2) 30 такихъ раціоновъ стоятъ на наши деньги 4 рубля.

Digitized by Google

странной породы отпускается 5,120 килогр. ячменя и 7,50 килогр. соломы. Лѣтомъ лошади ставятся на травяное довольствіе.

Вооруженіе, по мнѣнію автора, не оставляетъ желать ничего лучшаго. Пѣхота вооружена ружьями, заряжающимися съ казны, системъ Генри-Мартини и Снайдера. Заптіи Константинополя и его окрестностей тоже получили ружья, заряжающіяся сзади, системы Винчестера. Остальныя войска этой категоріи вооружены еще нарѣзными пистонными ружьями. Съ цѣлью избѣгнуть ошибокъ въ отправкѣ и распредѣленіи снарядовъ, ружья Снайдера розданы азіятской арміи, а Генри-Мартини—европейской. Каждый солдатъ носитъ 60 патроновъ въ сумкѣ и 40 въ ранцѣ.

Кавалерія вооружена саблями образца Монморанси. Изъ четырехъ кавалерійскихъ полковъ, входящихъ въ составъ каждаго армейскаго корпуса, 1-й и 2-й полки—драгуны; они вооружены карабинами Винчестера (магазинное ружье съ 16 патронами) и револьверами Лефоше. Въ 3-мъ и 4-мъ полкахъ 1-ые и 6-ые эскадроны имѣютъ *мушкеты* Винчестера (магазинное ружье съ 12 патронами) и такой же револьверъ, какъ и драгуны. Остальные четыре эскадрона въ полку вооружены бамбуковыми копьями, длиною болѣе 3 метровъ, съ краснымъ значкомъ. Кромѣ того, они имѣютъ револьверы.

Вооруженіе *артилеріи.*

*Осадныя и крѣпостныя орудія:*

Чугунныя гладкостѣнныя орудія: 9-ти-сантиметровыя пушки, соотвѣтствующія прежнимъ 9-ти-сант. германскимъ пушкамъ, образца 1832 г. Чугунныя 28-ми-сант. гаубицы.

Бронзовыя гладкостѣнныя орудія: 9-ти-сант. пушки (германскаго образца 1842 г.), 12-ти-сант. пушки (германскаго образца 1862 г.); 15-ти-сант. (германскаго образца 1858 г.).

Нарѣзныя бронзовыя орудія: 12-ти-сант. пушки, заряжающіяся съ казны (система Круппа съ однимъ клиномъ), 15-ти-сант. гаубицы (системы Круппа съ однимъ клиномъ), 21-сант. мортиры (системы Круппа).

Стальныя, скрѣпленныя кольцами орудія: 21-сант. пушки (системы Круппа съ однимъ клиномъ), 23-хъ-сант. пушки (системы Круппа съ однимъ клиномъ), 27-ми-сант. пушки (системы Круппа съ однимъ клиномъ).

Чугунныя мортиры: 23-хъ-сант. мортиры, 28-ми-сант. мортиры.

Бронзовыя мортиры: 15-ти-сант. мортиры, 23-хъ-сант. мортиры, 28-ми-сант. мортиры.

*Полевыя орудія:* Бронзовыя пушки: 4-хъ-фунтовыя (8-ми-сант.)

Digitized by Google

пушки системы Варендорфа, 6-ти-фунт. (9-ти-сант.) пушки той же системы.

Стальныя пушки (системы Круппа) 4-хъ и 6-ти-фунт. (8-ми-сант. и 9-ти-сант.) съ однимъ клиномъ; внутренность канала та же, что и въ системѣ Варендорфа. 4-хъ и 6-ти-фунт. съ двумя клиньями; внутренность канала та же, что и въ системѣ Варендорфа; 4-хъ и 6-ти-фунт., скрѣпленныя кольцами, предназначенныя замѣнить батареи митральезъ.

Митральезы: извѣстное число батарей митральезъ распредѣлены въ различныхъ корпусахъ арміи. Митральезы системы Монтиньи.

Горная артилерія: стальныя пушки системы Уитворта; бронзовыя пушки: 5½-сант. пушки (системы Круппа) постепенно, по выходѣ изъ мастерскихъ Топъ-ханэ, замѣняютъ собою предыдущія.

Заводъ Круппа снабдилъ Турцію 1,000 крѣпостными орудіями. Изъ нихъ 500, и притомъ самаго большаго калибра, распредѣлены по фортамъ Босфора, Дарданельскаго пролива, Варны, Синопа, острова Крита. Остальныя 500 (12-ти-сант. и 15-ти-сант. калибра) находятся въ крѣпостяхъ Анатоліи и Румеліи.

Большинство изъ перечисленныхъ выше гладкостѣнныхъ крѣпостныхъ и осадныхъ орудій были перелиты и послужили матеріаломъ для новыхъ 12-ти-сант. бронзовыхъ пушекъ, заряжающихся съ казны, которыми, главнымъ образомъ, вооружена Шумла. Кромѣ того, почти всѣ 15-ти-сант. бронзовыя гладкостѣнныя пушки передѣланы въ нарѣзныя, заряжающіяся съ дула, французской системы. Нѣсколько гладкостѣнныхъ орудій оставлены въ крѣпостяхъ для фланкированія рвовъ и составляютъ, равнымъ образомъ, вооруженіе незначительныхъ фортовъ, особенно на островахъ Архипелага.

Въ заключеніе статьи о вооруженіи, авторъ приводитъ слѣдующую таблицу ружей, имѣющихся въ распоряженіи Турціи.

1) Гладкоствольныя ружья: кавалерійскіе мушкеты 60,000.

2) Нарѣзныя ружья, заряжающіяся съ дула: ружья, полученныя отъ передѣлки (исполненной въ арсеналѣ Топъ-ханэ) пѣхотныхъ кремневыхъ ружей бельгійскаго образца, которымъ дали французскій прицѣлъ, 150,000. Ружья, полученныя отъ передѣлки пѣхотныхъ кремневыхъ ружей австрійскаго образца, 20,000; нарѣзныя ружья заптіевъ, служащихъ въ провинціяхъ, 105,000; нарѣзныя ружья, доставленныя въ 1869 г. Соединенными Штатами, 350,000.

3) Ружья, заряжающіяся съ казны: ружья Снайдера съ штыкомъ, полученныя отъ передѣлки ружей Спрингфильда, 182,624; ружья Снайдера съ саблей-штыкомъ, полученныя отъ передѣлки ружей Энфильда, 490,831; ружья Снайдера новыя, американскаго приготовле-



Digitized by Google

нія, 600,000; ружья системы Генри-Мартини 600,000; кавалерійскія карабины, системы Винчестера, 90,000; ружья заптіевъ, системы Винчестера, 10,000; ружья Ремингтона 700. Всего 2.659,155.

Нѣтъ никакого сомнѣнія, что приведенный авторомъ итогъ есть плодъ канцелярскихъ отчетовъ и не носитъ на себѣ слѣдовъ фактической провѣрки. Такъ, въ этомъ итогѣ показаны 600,000 ружей Генри-Мартини, которыя, какъ извѣстно, были только *заказаны* въ Соединенныхъ Штатахъ и въ началѣ текущаго года небольшими партіями стали поступать на вооруженіе турецкихъ войскъ. На сколько заказъ этотъ выполненъ и на сколько шла успѣшно операція вооруженія новыми ружьями войскъ,—авторъ свѣдѣній не даетъ.

Затѣмъ, авторъ переходитъ къ описанію учрежденій, принадлежащихъ къ составу дѣйствующей арміи.

*Генеральный штабъ*, помѣщающійся въ зданіи военнаго министерства, состоитъ изъ: одного дивизіоннаго генерала, начальника главнаго штаба, одного бригаднаго генерала, двухъ полковниковъ, двухъ подполковниковъ, шести эскадронныхъ командировъ и 20 маіоровъ или капитановъ.

Генеральный штабъ, въ мирное время, состоитъ изъ трехъ *отдѣленій*, занятія которыхъ распредѣлены слѣдующимъ образомъ: 1-е отдѣленіе завѣдываетъ топографическими и геодезическими работами; 2-е—историко-статистическое; 3-е—занимается составленіемъ плановъ войны и военныхъ операцій. Въ военное время генеральный штабъ дѣлится на два отдѣла: 1) историческій и 2) исполняющій остальныя работы и состоящій изъ двухъ отдѣленій.

Кромѣ того, къ составу генеральнаго штаба принадлежатъ двѣ комисіи: 1) комисія *построекъ*, обязанная повѣрять смѣты и контролировать счеты военныхъ сооруженій; 2) комисія *офиціальнаго военнаго журнала*. Въ этомъ журналѣ помѣщаются свѣдѣнія о производствѣ, переводахъ, наказаніяхъ, наградахъ, какъ въ сухопутной, такъ и въ морской арміи, о военныхъ событіяхъ и т. д.

Затѣмъ, при каждомъ корпусѣ, въ качествѣ офицеровъ генеральнаго штаба, состоятъ: 1 бригадный генералъ, начальникъ штаба корпуса, 1 полковникъ, 1 подполковникъ, и 8 маіоровъ или капитановъ.

Офицеры генеральнаго штаба командируются также для постройки укрѣпленій. Кромѣ того, на нѣкоторыхъ изъ нихъ возлагаются спеціальныя порученія; ихъ назначаютъ военными агентами, директорами и професорами военныхъ школъ и т. д.

---

Къ числу постоянныхъ войскъ Турціи авторъ относитъ также *кор-*

Digitized by Google

*пусъ жандармовъ*. Жандармы, или *заптіэ*, имѣютъ военную организацію и раздѣляются на конныхъ и пѣшихъ. Они не подчиняются военному министерству, а находятся въ вѣдѣніи министерства полиціи. На заптіэ, распредѣленныхъ по различнымъ вилайетамъ, возложено охраненіе порядка и спокойствія внутри страны. Набираются они по найму и не менѣе какъ на двухлѣтній срокъ. Каждый желающій наняться, къ какой бы религіи онъ ни принадлежалъ, долженъ представить девять поручителей въ своей честности и добропорядочномъ поведеніи. Заптіэ организованы въ особые баталіоны и эскадроны. Каждый баталіонъ имѣетъ 960 человѣкъ и раздѣленъ на восемь ротъ. Въ эскадронѣ состоитъ 144 человѣка и столько же лошадей.

Общая численность корпуса жандармовъ, по словамъ автора, слѣдующая: 100,800 пѣшихъ заптіэ и 16,704 конныхъ заптіэ; всего 117,504 людей съ 16,704 лошадьми.

---

О *резервной* турецкой арміи авторъ даетъ слѣдующія данныя. Упомянувъ о томъ, что по закону 1869 года резервныя войска раздѣляются на двѣ категоріи: первая собственно резервъ (редифъ), подраздѣляющійся на два класа, и вторая—запасныя войска или мустахфизъ, авторъ говоритъ, что законъ предвидѣлъ случай, когда двухъ класовъ редифа окажется недостаточно для защиты территоріи, и когда необходимо будетъ прибѣгнуть къ мобилизаціи запасныхъ войскъ. Поэтому, объявивъ въ послѣднее время всеобщее вооруженіе, отоманское правительство прибѣгло къ мѣрѣ, по словамъ г. Збоинскаго, давно предвидѣнной и подготовленной. Онъ добавляетъ, что потребное для этой цѣли снаряженіе и вооруженіе было заготовлено давно и хранилось въ корпусныхъ складахъ и арсеналахъ.

Мобилизованный мустахфизъ утрачиваетъ значеніе *мѣстныхъ* войскъ и, образуя третій класъ резерва, входитъ въ составъ дѣйствующей арміи. Такимъ образомъ, въ настоящее время, по словамъ автора, въ распоряженіи Порты имѣются три класа резерва: 1-й класъ или *редифы синифъ-могаддемъ*; 2-й класъ или *редифы синифъ-тали*, и 3-й класъ или *редифы синифъ-салисъ*.

Эти три класа, вмѣстѣ съ людьми постоянной арміи, какъ дѣйствующей, такъ и ея резерва (ихтіатъ), обнимаютъ всѣхъ мусульманъ отъ 20 до 40 лѣтъ, способныхъ къ военной службѣ. Но такъ какъ правительство не можетъ, безъ крайней необходимости, призвать на службу чуть не все мужское населеніе страны, то оно и раздѣлило каждый класъ на двѣ категоріи: первая, обученная, вполнѣ организованная и

Digitized by Google

съ полными кадрами; вторая, обученная, но не вполнѣ организованная и безъ кадровъ.

Такимъ образомъ, три класа резерва дѣлятся на шесть категорій, изъ которыхъ только непарныя могутъ немедленно принять участіе въ военныхъ дѣйствіяхъ.

Всѣ три класа резерва послѣдовательно пополняются какъ всѣми людьми, освобожденными отъ дѣйствительной службы и службы въ резервѣ постоянной арміи, такъ и тѣми, которые не вынули жребій въ шести послѣдовательныхъ тиражахъ; всѣ они зачисляются въ пѣхоту. Ст. 15-я устава 1869 года опредѣляетъ порядокъ зачисленія людей въ вѣдомости редифа; по этому порядку занесенія въ списки они и мобилизуются послѣдовательно въ каждомъ класѣ резерва. Вторая половина людей, внесенныхъ въ списки, получаетъ организацію только въ томъ случаѣ, когда первой недостаточно для удовлетворенія нуждъ страны.

Редифы кавалеріи и артилеріи всѣхъ трехъ класовъ не имѣютъ кадровъ, но организація ихъ, по словамъ автора, не представляетъ затрудненій, такъ какъ прослужившіе сроки отпускные зачисляются въ редифъ сотвѣтственнаго рода оружія. Но одного такого зачисленія, очевидно, мало; нельзя не замѣтить, что кадры придется формировать изъ числа постоянныхъ войскъ, что людей придется обучать дѣйствію съ новымъ оружіемъ и т. д., что, безъ сомнѣнія, представитъ не мало затрудненій.

Переходя къ опредѣленію *численности резервной арміи*, авторъ замѣчаетъ прежде всего, что каждый корпусный округъ раздѣляется на нѣсколько *уѣздовъ*, а каждый уѣздъ—на *четыре участка*. Всякій уѣздъ долженъ выставить по одному полку *всѣхъ шести категорій* редифа, имѣющихъ неопредѣленное число баталіоновъ, силою въ 800 человѣкъ. Каждый изъ четырехъ участковъ, составляющихъ уѣздъ, выставляетъ по одному обученному, организованному и съ полными кадрами баталіону всѣхъ *трехъ класовъ* резерва, и, кромѣ того, у него остается еще извѣстное количество людей для комплектованія. Только два корпусныхъ округа составляютъ исключеніе изъ этого правила. Въ третьемъ округѣ, къ которому съ недавняго времени причислена Боснія, два боснійскіе уѣзда не выставили войскъ третьей категоріи резерва. Что же касается до шестаго округа, то, до послѣдняго времени, онъ выставилъ только пять вполнѣ организованныхъ и 25 неорганизованныхъ баталіоновъ.

Затѣмъ, авторъ приводитъ таблицу численности всѣхъ трехъ класовъ редифа съ кадрами и безъ кадровъ.

1-й класъ резерва: пѣхота съ кадрами: баталіоновъ 149, лю-

Digitized by Google

дей 119,200; пѣхота безъ кадровъ: баталіоновъ 228, людей 182,400. Всего баталіоновъ 377, людей 301,600. Кавалеріи 6,665; артилеріи 9,719. Итого численность резерва 1-го класа 317,984.

2-й класъ резерва: пѣхота съ кадрами: баталіоновъ 144, людей 115,200; пѣхота безъ кадровъ: баталіоновъ 183, людей 146,400. Всего баталіоновъ 327, людей 261,600. Кавалеріи 7,006; артилеріи 11,723. Итого численность резерва 2-го класа 280,369.

3-й класъ резерва: пѣхота съ кадрами: баталіоновъ 136, людей 108,800; пѣхота безъ кадровъ: баталіоновъ 467, людей 373,600. Всего баталіоновъ 603, людей 482,400. Кавалеріи 11,741; артилеріи 24,290. Итого численность резерва 3-го класа 518,431.

Общій итогъ: пѣхоты съ кадрами 343,200; пѣхоты безъ кадровъ 702,400. Итого 1.045,600. Кавалеріи 25,412, артилеріи 45,732. Общая численность арміи резерва 1.116,744.

Относительно этой цифры можно также замѣтить, что она есть ни что иное, какъ ариѳметическое переложеніе статей закона 1869 года и его послѣднихъ дополненій. На сколько же фактически приведенныя цифры могутъ выражать дѣйствительную силу турецкой арміи—у автора указанія нѣтъ.

*Войска, сформированныя въ послѣднее время.* Поставленная въ необходимость развить свои военныя средства для защиты страны, Порта рѣшилась принять слѣдующія мѣры:

1) *Усиленіе редифовъ.* Извѣстно, что многія турецкія провинціи пользовались привилегіею, освобождающею ихъ отъ военной повинности. Правительство уже нѣсколько лѣтъ тому назадъ пыталось отмѣнить эту привилегію, что и было сдѣлано вначалѣ въ Боснiи, а впослѣдствіи въ Багдадскомъ вилайетѣ. Но законъ или не былъ еще строго примѣненъ въ этихъ провинціяхъ, или не оказалъ полнаго дѣйствія, когда послѣдовали событія, сдѣлавшіяся необходимымъ призваніе къ оружію всѣхъ наличныхъ силъ страны. Боснія, напримѣръ, не имѣетъ резерва 3-го класа, а численность резерва всѣхъ трехъ класовъ въ багдадскомъ вилайетѣ, одномъ изъ самыхъ обширныхъ въ имперіи, совершенно незначительна. Поэтому, Порта повелѣла постепенно сформировать изъ людей этихъ провинцій въ началѣ 100, а затѣмъ 80 новыхъ баталіоновъ. Приказаніе это было приведено въ исполненіе, и вновь сформированные 180 баталіоновъ, по словамъ автора, за немногими исключеніями, вполнѣ организованы и готовы вступить въ дѣло.

2) *Организація артилеріи редифа.* Такъ какъ въ видахъ экономіи, различные класы редифа вовсе не имѣли въ мирное время вполнѣ организованной и снаряженной артилеріи, то военное министерство

Digitized by Google

призвало изъ числа артилеристовъ резерва личный составъ, необходимый для сформированія новыхъ 200 (?) батарей полевой артилеріи съ 1,200 орудіями (?), взятыми изъ склада *Сераи-Бурну*. На сколько получили дѣйствительную организацію призванные артилеристы—авторъ не объясняетъ. Замѣтимъ только, что нельзя не считать преувеличенною цифру предполагаемыхъ къ сформированію батарей, не смотря на увѣренія автора, что въ складахъ Сераи-Бурну найдутся не только нужныя для резервной арміи 1,200 орудій, но еще и много другихъ, могущихъ удовлетворить самымъ широкимъ потребностямъ арміи. Авторъ говоритъ, между прочимъ, что всѣ эти орудія *новѣйшихъ системъ;* между тѣмъ, по его же свѣдѣніямъ, часть артилеріи *низама* вооружена старыми и признанными неудовлетворительными орудіями Варендорфа.

3) *Организація вспомогательныхъ войскъ.* Послѣ войны съ Сербіею былъ обнародованъ уставъ, призывающій на службу въ вспомогательной арміи всѣхъ жителей, не вошедшихъ въ составъ постоянныхъ и резервныхъ войскъ. Баталіонамъ пѣхоты и эскадронамъ кавалеріи вспомогательной арміи, собираемымъ при помощи вербовки, предположено дать организацію по образцу регулярной арміи. Офицеры будутъ назначены или изъ числа вновь поступившихъ, или изъ числа отставныхъ офицеровъ арміи. Въ офицеры могутъ быть производимы бывшіе унтеръ-офицеры и фельдфебеля арміи, которые теперь входятъ въ составъ редифа синифъ-салиса (3-й класъ). При назначеніи офицеровъ будетъ принято во вниманіе число завербованныхъ ими солдатъ. Завербовавшій 50 человѣкъ получаетъ чинъ поручика; чинъ капитана дается за 100 волонтеровъ, а чинъ маіора за 500; завербовавшій 1,000 человѣкъ производится въ баталіонные командиры, хотя командовать на театрѣ военныхъ дѣйствій будутъ офицеры низама или редифа. Волонтеры, поступившіе въ полки, получаютъ отъ правительства оружіе и амуницію. Тѣ изъ нихъ, которые пожелаютъ образовать отдѣльные баталіоны, должны обмундироваться на свой счетъ; правительство выдаетъ имъ только оружіе. Во время кампаніи они получаютъ, если нужно, теплую одежду. Волонтеры-кавалеристы должны имѣть собственныхъ лошадей и амуницію. Со времени поступленія на дѣйствительную службу, всѣ волонтеры получаютъ содержаніе отъ казны. Вспомогательная армія, впредь до распущенія, подчинятся военнымъ законамъ. Раненые волонтеры и семейства убитыхъ получатъ пенсіи въ размѣрѣ, существующемъ для регулярной арміи.

На призывъ правительства, по словамъ автора, откликнулось множество волонтеровъ, число которыхъ онъ, однако, отказывается опредѣлить.

Digitized by Google

Сказанное выше относится до пѣхоты. Что же касается до кавалеріи, то турецкое правительство, сберегая, по возможности, контингентъ резерва этого рода войскъ, обратилось съ воззваніемъ къ черкесамъ, арабамъ и курдамъ, которые въ значительномъ числѣ явились подъ знамена и были немедленно вооружены, организованы и отданы подъ начальство офицеровъ регулярной арміи. Численность этой кавалеріи волонтеровъ доходитъ, по показанію автора, въ настоящее время до 50 полковъ, изъ которыхъ 20 черкесскихъ, а остальные 30 арабскіе и курдскіе. Такъ какъ составъ этихъ полковъ тотъ же, что и кавалерійскихъ полковъ низама, то въ общемъ получится: кавалеристовъ-волонтеровъ 48,250, лошадей 52,200.

Независимо отъ этой кавалеріи, уже вошедшей въ составъ дѣйствующихъ корпусовъ, военное министерство предположило организовать всадниковъ-номадовъ Сиріи, которые, въ минуту необходимости, могутъ отозваться на призывъ правительства.

4) *Организація баши-бузуковъ.* Многочисленные отряды баши-бузуковъ были сформированы еще во время сербской войны; но эти отряды, набранные на-скоро, вполнѣ избѣгли контроля военной власти, и стали бременемъ для регулярной арміи. Поэтому, по окончаніи войны, какъ свидѣтельствуетъ г. Збоинскій, первою заботою отоманскаго правительства было освободиться отъ этихъ безпокойныхъ помощниковъ. Часть ихъ была организована и вошла въ составъ регулярной арміи, а остальные были распущены и вошли въ контингентъ вспомогательныхъ войскъ. Авторъ утверждаетъ, что въ настоящее время въ Европейской Турціи баши-бузуковъ нѣтъ (что, однако, противорѣчитъ дѣйствительности) и что они оставлены Портою только въ Малой Азіи.

5) *Организація національной гвардіи.* Съ переименованіемъ мустахфиса въ третій классъ резерва и съ мобилизаціею его, внутри страны не осталось войскъ, необходимыхъ для поддержанія порядка и спокойствія. Это заставило правительство прибѣгнуть къ сформированію по всей имперіи національной гвардіи, въ которую могли поступать всѣ отоманскіе подданные безъ различія религіи, не входящіе въ составъ различныхъ категорій войскъ, перечисленныхъ выше. Образцомъ организаціи послужила старинная французская національная гвардія. Мѣра эта, по свидѣтельству автора, приведена въ исполненіе во всѣхъ городахъ имперіи, за исключеніемъ Константинополя, гдѣ внутреннюю службу по прежнему несутъ полки регулярной арміи.

Очеркъ вооруженныхъ силъ Турціи авторъ дополняетъ перечисленіемъ войскъ, которыя, согласно договорамъ, должны быть выставлены вассальными государствами. Исчисливъ этотъ контингентъ въ 120,000

Digitized by Google

человѣкъ, авторъ замѣчаетъ, что до сихъ поръ изъ нихъ въ Турцію доставлены только одни египетскія войска.

---

*Санитарная служба.* Въ каждомъ пѣхотномъ полку низама состоитъ: 3 фармацевта, 1 старшій хирургъ, 2 младшихъ хирурга, 2 баталіонныхъ врача и 1 полковой; въ каждомъ стрѣлковомъ баталіонѣ: 2 аптекаря, 1 хирургъ и его помощникъ, 2 врача; въ кавалерійскомъ полку: 3 аптекаря, 3 хирурга, 3 врача и 3 ветеринара; въ артилерійскомъ полку: аптекарей 2, хирурговъ 2, ветеринаровъ 2 и врачей 2. Съ открытіемъ кампаніи, сформированы новые лазареты и усилены существующіе. Такъ, въ азіятскіе госпитали были посланы: въ Эрзерумъ—6 докторовъ, 5 аптекарей и 8 хирурговъ; въ Карсъ—4 доктора, 5 аптекарей и 8 хирурговъ; въ Ардаганъ—2 доктора, 3 аптекаря и 6 хирурговъ; въ Батумъ—3 доктора, 3 аптекаря и 2 хирурга.

Кромѣ того, въ азіятской арміи сформированы два походныхъ госпиталя. Къ нимъ причислены: 4 уполномоченныхъ врачебнаго управленія, 35 медиковъ, 32 аптекаря и 33 хирурга.

Для Европейской Турціи, независимо отъ существующихъ уже госпиталей, построенныхъ, по большей части, послѣ крымской войны, министерство сформировало одинъ госпиталь на 1,000 кроватей въ Варнѣ, одинъ на—750 кроватей въ Шумлѣ, одинъ на—600 кроватей въ Силистріи и одинъ—на 480 кроватей въ Рущукѣ.

Наконецъ, въ Турціи существуетъ общество для пособія раненымъ и больнымъ воинамъ, дѣятельность котораго, впрочемъ, неизвѣстна.

---

Перечисливъ въ отдѣльности силы дѣйствующей, резервной и вспомогательной арміи Турціи, авторъ изъ приведенныхъ данныхъ дѣлаетъ сводъ и даетъ общую картину вооруженныхъ силъ Турціи. Картина эта, въ которой невѣрны составныя части, очевидно, носитъ тотъ же характеръ и въ цѣломъ, и составляетъ цифирное упражненіе, опять-таки не дающее надлежащаго понятія о фактической силѣ турецкой арміи.

По словамъ автора, отоманская имперія можетъ выставить подъ ружье 813,435 (?) человѣкъ всѣхъ родовъ оружія съ 141,284 лошадьми и мулами. Въ этой арміи находится 2,012 (?) полевыхъ и горныхъ пушекъ, заряжающихся съ казны, и 3,411 орудій большаго калибра (крѣпостныхъ), изъ числа которыхъ болѣе 1,000, вышедшихъ изъ мастерскихъ Круппа, защищаютъ крѣпости Дуная, азіятскую границу, а равно проходы Дарданелъ и Босфора.

Къ этимъ цифрамъ авторъ прибавляетъ наличный составъ пѣхоты вспомогательной арміи и баши-бузуковъ, дѣйствующихъ въ Азіи (не

Digitized by Google

опредѣляя, впрочемъ, даже приблизительнаго числа этихъ войскъ), и замѣчаетъ, что, кромѣ поименованныхъ выше силъ, Турція имѣетъ еще въ запасѣ (немобилизованный редифъ различныхъ категорій) до 622,400 человѣкъ. Кромѣ того, кавалерійскіе резервы остались не тронутыми, за трудностью достать необходимое количество лошадей.

Резервъ артилеріи, за исключеніемъ личнаго состава, взятаго, по словамъ автора, для сформированія новыхъ 200 батарей, простирается до 12,500 человѣкъ, могущихъ послужить для сформированія новыхъ 75 батарей съ 450 пушками.

Въ заключеніе, авторъ замѣчаетъ, что турецкое правительство можетъ, въ случаѣ надобности, воспользоваться корпусомъ жандармовъ, имѣющимъ 105 баталіоновъ пѣхоты и 116 эскадроновъ кавалеріи, что вмѣстѣ составитъ до 117,000 человѣкъ (1).

---

*Военный флотъ.* Турецкій военный флотъ получилъ значительное развитіе въ царствованіе султана Абдулъ-Асиза. Большинство судовъ, его составляющихъ, построены въ Англіи и Франціи и только нѣкоторыя вышли изъ верфей турецкаго адмиралтейства. Въ этихъ послѣднихъ, для сооруженія и починокъ кораблей, пользуются матеріалами, добываемыми, главнымъ образомъ, въ предѣлахъ имперіи; остальные получаются изъ Англіи.

*Составъ военнаго флота.* Всѣ суда военнаго флота могутъ быть раздѣлены на четыре категоріи:

| | | Число кораблей. | Число пушекъ. | Вмѣстимость. | Номинальная сила. | Экипажъ. |
|---|---|---|---|---|---|---|
| 1-я: | Султанскія яхты. . | 2 | 2 | 1,409 | 510 | 227 |
| 2-я: | Броненосный флотъ: | | | | | |
| | Фрегатовъ (2). . . | 6 | 87 | 25,376 | 5,560 | 3,366 |
| | Корветовъ (3) . . | 9 | 44 | 14,358 | 3,200 | 1,722 |
| | Канонирокъ (4) . . | 7 | 14 | 3,066 | 600 | 434 |
| 3-я: | Деревянный флотъ: | | | | | |
| | Кораблей . . . . | 4 | 154 | 13,423 | 2,500 | 2,604 |
| | Винтовыхъ фрегатовъ | 4 | 165 | 13,808 | 2,250 | 1,535 |

(1) На сколько осмотрительно должно относиться къ «бумажнымъ» даннымъ, можетъ служить примѣромъ не только Турція, но даже такая страна, какъ Англія. Послѣдними парламентскими преніями выяснено (См. ниже «Иностранное Обозрѣніе»), что англійская милиція, считающаяся по *таблицамъ* бюджета силою въ 134,500 чел., въ *дѣйствительности* не превышаетъ 69,000 человѣкъ. *Ред.*

(2) Два фрегата строятся.

(3) Два корвета строятся.

(4) Три канонирки недавно вышли изъ верфей Терсъ-ганэ.

Digitized by Google

| | | | | | |
|---|---|---|---|---|---|
| Винтовыхъ корветовъ | 7 | 108 | 5,600 | 1,050 | 1,071 |
| Береговыхъ судовъ . | 15 | 52 | 3,590 | 1,540 | 1,055 |
| Шкунъ. . . . . | 5 | 16 | 1,033 | 240 | 175 |
| Шлюпокъ . . . . | 4 | 76 | 800 | 240 | 212 |
| Авизо . . . . . | 10 | 42 | 10,089 | 2,764 | 1,350 |
| 4-я: Транспортныя суда: | | | | | |
| Адмиралтейства . . | 43 | 66 | 30,567 | 7,658 | 4,100 |
| Суда «магзуссэ» (1). | 23 | » | 101,102 | 2,570 | неизвѣстно |
| Итого . . . | 139 | 766 | 224,221 | 30,672 | 17,851 |

Изъ числа этихъ судовъ дунайскую флотилію составляли: 2 броненосныхъ корвета, 10 канонирокъ, 4 деревянныя шлюпки, 2 транспортныя судна, что вмѣстѣ составитъ 18 судовъ, вмѣстимостью въ 6,512 тоннъ съ вооруженіемъ въ 60 пушекъ.

---

*Военно-техническія заведенія* имперіи дѣлятся на: 1) военныя учрежденія для сухопутной арміи и 2) морскія военныя учрежденія.

Къ первымъ относятся: артилерійскій арсеналъ въ Топъ-ханэ; литейный заводъ и фабрика Зейтинъ-Бурну; пороховые заводы Макрикей и Ацатлу; патронная фабрика въ Киркъ-агачѣ, фабрика трубокъ въ Фишекъ-ханэ (2).

Къ морскимъ военнымъ учрежденіямъ принадлежатъ: морской арсеналъ въ Касимъ-паша, и верфи: въ Касимъ-пашѣ, Синопѣ, Рущукѣ Исмидтѣ, Гёмлекѣ, Пандеріѣ, Метелинѣ, Судѣ и Бассорѣ.

Переходя къ разсмотрѣнію главнѣйшихъ изъ этихъ учрежденій, авторъ замѣчаетъ, что артилерійскій арсеналъ въ *Топъ-ханэ*, подчиняющійся главному артилерійскому вѣдомству, состоитъ: изъ трехъ большихъ мастерскихъ: ручнаго оружія, орудій со всѣми принадлежностями, лафетовъ и повозокъ съ ихъ принадлежностями, и одной малой: кузницъ. Кромѣ того, къ арсеналу принадлежитъ: пробное опытное поле, и мастерская для укупорки ручнаго оружія. Фабрика ручнаго оружія снабжена всѣми машинами, необходимыми для приготовленія и исправленія различныхъ системъ ружей, пистолетовъ и ре-

(1) Суда эти (частныя) тоже принадлежатъ адмиралтейству и въ обыкновенное время совершаютъ рейсы въ окрестностяхъ Константинополя.

(2) Кромѣ того, сюда относятся: селитроварни въ Коніэ, Кайзаріэ и Гезаргradѣ; фабрика матеріи для пушечныхъ зарядовъ въ Макри-кеѣ; ружейное депо въ Нишанъ-ташъ; складъ орудій въ Сераи-Бурну; складъ старыхъ орудій въ бывшей церкви Сераи-Бурну; фабрика кожаной амуниціи и конской сбруи въ Стамбулѣ; военная кожевенная фабрика въ Бейкосѣ; фабрика сѣсокъ въ Зейтинъ-Бурну; фабрики военныхъ суконъ: въ Исмидтѣ, Селиміэ и Фецъ-ханэ; фабрика солдатскихъ ковровъ въ Гереке.

Digitized by Google

вольверовъ. Въ настоящее время фабрика занята изготовленіемъ запирающихъ механизмовъ къ ружьямъ Снайдера, передѣлкою ружей Спрингфильда и заготовкою запасныхъ частей къ ружьямъ Снайдера, Генри Мартини и Винчестера. Здѣсь фабрикуются также всѣ машины, необходимыя для изготовленія патроновъ. Въ мастерской орудій сверлятъ и нарѣзаютъ орудія, изготовляютъ части затворовъ, прицѣлы и т. д. для бронзовыхъ пушекъ, вылитыхъ на заводѣ Зеитинъ-Бурну, а равно обдѣлываютъ стальныя балванки, полученныя съ завода Крупна, и предназначенныя для полевыхъ пушекъ. Здѣсь изготовляютъ также торпедо для обороны береговъ.

Литейный заводъ и фабрика *Зеитинъ-Бурну* тоже подчиняются главному артилерійскому вѣдомству и имѣютъ: огромныя кузницы съ механическими молотами различной силы, числомъ 13; горны для нагрѣванія и пудлингованія желѣза, плющильныя машины и машины для вытягиванія проволоки; литейню для бронзовыхъ пушекъ различной величины, начиная съ горныхъ орудій и кончая 24-хъ сантиметровыми пушками, и мортиры всѣхъ калибровъ; литейню для снарядовъ; литейню для различныхъ частей, необходимыхъ для другихъ учрежденій, зависящихъ отъ главнаго артилерійскаго вѣдомства. Здѣсь изготовлено все холодное оружіе, находящееся въ распоряженіи Порты.

Пороховой заводъ *Макри-кей* работаетъ паромъ, а заводъ *Ацатлу*— водою. Они снабжены всѣмъ необходимымъ для фабрикаціи различныхъ сортовъ пороха: охотничьяго, ружейнаго, пушечнаго, призматическаго и т. д. Селитру они получаютъ съ заводовъ и очищаютъ ее сами. Фабрикація ведется по послѣдней англійской методѣ. Здѣсь, равнымъ образомъ, снаряжаются до 220,000 патроновъ въ день.

Заводы для приготовленія трубокъ и патроновъ изготовляютъ ежедневно: 300 трубокъ для бомбъ прусскаго образца, 200 трубокъ для шрапнелевыхъ гранатъ, тоже прусскаго образца, 100,000 гильзъ для ружей Снайдера, 150,000 капсюлей для пѣхотныхъ патроновъ, 250,000 пуль для ружей Снайдера и Генри-Мартини. Металическія гильзы для ружей послѣдней системы и системы Винчестера получаются изъ Америки. Гильзы, изготовляемыя въ *Киркъ-агачѣ*, для ружей Снайдера, дѣлаются изъ толстой бумаги съ жестянымъ поддономъ и центральнымъ боемъ. Свинецъ для пуль, доведенный до достаточной температуры въ огнеупорной камерѣ, изливается оттуда подъ сильнымъ давленіемъ гидравлическихъ пресовъ чрезъ каналъ, имѣющій діаметръ пули. Процесъ этотъ имѣетъ то преимущество, что даетъ пули однородныя, безъ раковинъ.

Морской арсеналъ въ Константинополѣ имѣетъ: пять каменныхъ до-

Digitized by Google

ковъ, изъ которыхъ одинъ двойной; одинъ деревянный докъ и одну верфь. Мастерскія снабжены паровыми машинами, общая сила которыхъ доходитъ до 723 лошадиныхъ силъ. Въ арсеналѣ находится фабрика снарядовъ для флота и значительные склады всѣхъ необходимыхъ принадлежностей.

Въ заключеніе, считаемъ нелишнимъ сообщить свѣдѣнія, даваемыя авторомъ относительно турецкихъ военныхъ школъ, устройство которыхъ должно быть хорошо извѣстно автору по его бывшему офиціальному положенію.

---

*Военныя школы* имперіи дѣлятся на два класа: первоначальныя, или приготовительныя школы, и спеціальныя школы. Первыя, въ свою очередь, распадаются на двѣ категоріи, смотря по степени подготовки поступающихъ: на военные лицеи для приходящихъ, предназначенные для первоначальнаго обученія, и на приготовительныя школы, гдѣ воспитанники, живущіе въ заведеніяхъ, получаютъ среднее образованіе. Спеціальныхъ школъ четыре: *школа искусствъ* и *ремеслъ*, откуда офицеровъ хотя и не выпускаютъ, но гдѣ воспитываются дѣти военныхъ; *военная* школа, *морская* и *медицинская*. До послѣдняго времени только одни мусульмане могли обучаться въ военныхъ школахъ; но съ 27-го января текущаго года право это дано всѣмъ вообще подданнымъ имперіи.

Государство даетъ помѣщеніе, одежду и пищу интернамъ различныхъ военныхъ и медицинской школъ и, кромѣ того, отпускаетъ имъ небольшое жалованье.

### *Начальныя и приготовительныя школы.*

I. Военные лицеи. Курсъ трехлѣтній. Програма преподаванія: 1-й годъ: граматика, начала персидскаго языка, мораль, орфографія и каллиграфія турецкаго языка, рисованіе. 2-й годъ: синтаксисъ, ариѳметика, географія, персидская поэзія, орфографія и каллиграфія турецкаго языка, французскій языкъ. 3-й годъ: логика, начала арабскаго языка, ариѳметика, географія, французскій языкъ, орфографія и каллиграфія турецкаго языка, рисованіе. Военные лицеи находятся во всѣхъ главныхъ городахъ корпусныхъ округовъ. Трудно опредѣлить число ихъ, такъ какъ правительство весьма часто учреждаетъ новые. На одинъ Константинополь и его окрестности приходится девять подобныхъ школъ, посѣщаемыхъ 1,462 воспитанниками. Изъ числа константинопольскихъ военныхъ лицеевъ пять было учреждено для подготовленія учениковъ въ военныя

Digitized by Google

школы сухопутной арміи, а три—для доставленія воспитанниковъ въ медицинскую школу. Въ школѣ, предназначенной для пополненія морскаго училища, кромѣ вышепоименованныхъ предметовъ, преподаютъ англійскій языкъ.

II. Приготовительныя школы. Курсъ четырехлѣтній. Програма преподаванія: 1-й годъ: алгебра, планиметрія и ея приложенія, географія Турціи, французскій языкъ, стиль, рисованіе. 2-й годъ: французскій языкъ, стиль и сочиненія, древняя исторія, отоманская исторія, рисованіе и штриховка. 3-й годъ: тригонометрія на плоскости и логарифмы, французскій языкъ, стиль и литература, исторія среднихъ вѣковъ, элементарная механика, французская географія, рисованіе и штриховка. 4-й годъ: начертательная геометрія, химія, физика, французскій языкъ, стиль и литература, новая исторія, космографія, эпюры и штриховка. Въ каждомъ главномъ городѣ корпуснаго округа, за исключеніемъ Шумлы, находится по одной приготовительной школѣ. Кромѣ того, три подобныхъ школы существуютъ въ Бруссѣ, Адріанополѣ и Сераевѣ.

### *Спеціальныя школы.*

Школа искусствъ и ремеслъ. Воспитанники получаютъ начальное образованіе и, кромѣ того, обучаются какому нибудь ремеслу. Програма преподаванія: начала турецкаго языка, турецкая граматика, начала персидскаго и арабскаго языковъ, ариѳметика, начала физики и химіи, элементарная механика, начала топографіи, черченіе, бухгалтерія. Срокъ пребыванія въ школѣ не опредѣленъ.

Военная школа. По выходѣ изъ приготовительныхъ школъ, ученики, предназначающіе себя для службы въ сухопутной арміи, поступаютъ въ военную школу. Обученіе даровое. Воспитанники получаютъ небольшое жалованье. Всѣ учащіеся образуютъ три отдѣленія, съ различными курсами, смотря по роду оружія каждаго. 1-е отдѣленіе: *пѣхота и кавалерія*, 2-е—*артилерія и инженеры*, 3-е—*генеральный штабъ*. Для перваго отдѣленія курсъ продолжается два года, по прошествіи которыхъ воспитанники производятся въ подпоручики пѣхоты и кавалеріи. Во второмъ отдѣленіи курсъ трехгодичный, въ концѣ котораго воспитанники выпускаются подпоручиками въ артилерію и инженерныя войска. Наконецъ, для третьяго отдѣленія курсъ четырехлѣтній. Въ концѣ первыхъ двухъ лѣтъ воспитанники производятся въ подпоручики, въ концѣ третьяго—въ поручики и выходятъ изъ школы съ чиномъ капитана.

1-е отдѣленіе. Пѣхота и кавалерія. Курсъ двухлѣтній. 1-й годъ: физика и химія, примѣненныя къ военнымъ потребностямъ, начертатель-

Digitized by Google

ная геометрія, полевая фортификація, топографія, военное искусство, французскій языкъ, военныя сооруженія и дороги, гипологія для кавалеріи, верховая ѣзда для кавалеріи и пѣхоты, фехтованіе, топографическое и фортификаціонное черченіе. 2-й годъ: военная исторія Турціи, стратегическая географія, тактика и сокращенная военная исторія, французскій языкъ, военная гигіена, артилерія, военные мосты, фехтованіе, внутренняя и полевая службы, топографическое черченіе.

2-е отдѣленіе. Артилерія и инженеры. Курсъ трехлѣтній. 1-й годъ: физика и химія, начертательная геометрія, полевая фортификація, французскій языкъ. Курсъ артилеріи: *1-я часть:* теорія и движенія артилеріи. Курсъ инженеровъ: теорія и движенія пѣхоты, фортификаціонное черченіе. 2-й годъ: топографія, военное искусство, французскій языкъ, фехтованіе, военныя сооруженія, мосты и дороги, долговременная фортификація. Для артилеристовъ: матеріальная часть (теорія и упражненія) и примѣненіе артилеріи къ атакѣ и оборонѣ крѣпостей. Для инженеровъ: теорія и движенія пѣхоты, теорія стрѣльбы, полевая служба, фортификаціонное черченіе. 3-й годъ: сокращенная военная исторія, военная географія, французскій языкъ, военная гигіена, фехтованіе, атака и оборона крѣпостей, стрѣльба и балистика для артилеристовъ, мины и мосты для инженеровъ, полевая артилерія и гипологія для артилеристовъ, практическія занятія по фортификаціи для инженеровъ, теорія и движенія артилеріи для инженеровъ.

3-е отдѣленіе. Генеральный штабъ. Курсъ четырехлѣтній. 1-й годъ: полевая фортификація, топографія, военное искусство, французскій языкъ, элементарная механика, высшая алгебра и аналитическая геометрія, химія и химическій анализъ, начертательная геометрія, прикладная физика, тактика пѣхоты, фортификаціонное черченіе. 2-й годъ: военная исторія Турціи, стратегія, стратегическая географія, французскій языкъ, военная гигіена, диференціальное и интегральное исчисленіе, долговременная фортификація, тактика пѣхоты, фехтованіе, фортификаціонное черченіе. 3-й годъ: раціональная механика, архитектура, военная исторія, французскій языкъ, тактика кавалеріи, атака и оборона крѣпостей, артилерія, фехтованіе, архитектурное черченіе. 4-й годъ: прикладная механика, желѣзныя дороги, геодезія, астрономія, французскій языкъ, балистика, тактика кавалеріи, желѣзнодорожное черченіе, приложеніе геодезіи и астрономіи: черченіе картъ и т. д.; плаваніе на внутреннихъ водахъ и морское, военный телеграфъ.

III. Морская школа. Школа эта помѣщается на островѣ Кальки, лежащемъ у входа въ Босфоръ, и назначена для подготовки морскихъ офицеровъ. Она состоитъ изъ трехъ отдѣленій: первое выпускаетъ морскихъ

Digitized by Google

офицеровъ, второе — инженеровъ флота и третье—инженеръ-механиковъ.

1-е отдѣленіе. Курсъ четырехлѣтній, причемъ два года въ школѣ и два въ практическомъ плаваніи на учебныхъ судахъ. Програма. 1-й годъ: сферическая тригонометрія, элементарная механика, начала морскихъ сооруженій, плаваніе, управленіе кораблемъ, употребленіе бусоли, географія, топографія, англійскій языкъ, гигіена. 2-й годъ: мореходная астрономія, инструменты и ихъ употребленіе, хронометръ: его употребленіе, морскія карты, тактика морской войны, историческій обзоръ огнестрѣльнаго оружія, морскіе законы, правила для посадки и высадки войскъ, торпедо, англійскій языкъ, фехтованіе. 3-й годъ: воспитанники производятся въ подпоручики и посылаются на учебныя суда, гдѣ и оканчиваютъ свое образованіе: управленіе кораблемъ, практическія упражненія въ мореходной астрономіи, изученіе морскихъ законовъ, маяки, маневры съ парусами, оснащиваніе кораблей, упражненія въ наводкѣ орудій, управленіе пароходами, ружейные пріемы, фехтованіе. 4-й годъ: веденіе корабельнаго журнала, морскіе маневры, нагрузка и выгрузка снарядовъ, высадка войскъ съ помощью шлюпокъ, англійскій языкъ. — По окончаніи 4-го курса воспитанники производятся въ поручики и поступаютъ на службу во флотъ.

2-е и 3-е отдѣленія. Курсъ четырехлѣтній. Програма: воспитанники обоихъ отдѣленій слушаютъ одни и тѣ же предметы; курсъ нѣкоторыхъ изъ нихъ увеличивается, смотря по спеціальности, выбранной учениками каждаго отдѣленія. 1-й годъ: высшая алгебра, аналитическая геометрія, начертательная геометрія, теорія тѣней, перспектива, начала механики, начала теоріи сооруженій, черченіе по двумъ послѣднимъ предметамъ, гигіена, англійскій языкъ. 2-й годъ: диференціальное и интегральное счисленіе, механика, теорія сооруженій, англійскій языкъ, черченіе по механикѣ и теоріи сооруженій. 3-й годъ: постройка машинъ (1-я часть), морскія сооруженія (1-я часть), черченіе машинъ и морскихъ сооруженій, англійскій языкъ, сопротивленіе матеріаловъ, проекты. 4-й годъ: постройка машинъ (2-я часть), морскія сооруженія (2-я часть), черченіе машинъ и морскихъ сооруженій, англійскій языкъ.

Морскіе инженеры и инженеръ-механики выходятъ изъ школы съ чиномъ, соотвѣтствующимъ чину поручика.

*Медицинская школа* была учреждена лѣтъ сорокъ тому назадъ въ царствованіе султана Махмуда II. Ея воспитанники набираются, безъ различія исповѣданій, изъ начальныхъ школъ, не находящихся въ вѣдѣніи военнаго министерства. Занятія въ школѣ дѣлятся на двѣ части: на приготовительныя и собственно медицинскія. Первыя продолжаются

Digitized by Google

четыре года и обнимаютъ изученіе языковъ: турецкаго, арабскаго, персидскаго, французскаго, математику, географію, космографію, общую исторію и литературу. Курсъ медицинскихъ занятій шестилѣтній и ведется по слѣдующей програмѣ: 1-й годъ: физика, химія. 2-й годъ: описательная анатомія, ботаника. 3-й годъ: физіологія, фармакологія, зоологія. 4-й годъ: общая паталогія, гистологія. 5-й и 6-й годы: внутренняя патологія, наружная патологія, судебная медицина, акушерство. Въ теченіе теоретическихъ курсовъ, воспитанники исполняютъ также и практическія работы, особенно послѣдніе два года. До 1870 года курсы читались на французскомъ языкѣ, но въ этомъ году было признано возможнымъ продолжать чтенія на національномъ языкѣ, такъ какъ существуетъ уже достаточно медицинскихъ книгъ, переведенныхъ на турецкій языкъ лицами, кончившими курсъ въ школѣ. Воспитанники, пожелавшіе выдти въ армію, получаютъ, при выходѣ, чинъ капитана. Затѣмъ, ихъ отсылаютъ для упражненій на два года въ военный госпиталь Хаидаръ-паша, откуда они выходятъ съ чиномъ, равняющимся чину баталіоннаго командира.

* *

Digitized by Google

# РУССКОЕ ВОЕННОЕ ОБОЗРѢНІЕ.

---

Война Россіи съ Турціею въ 1877 году.—Общій обзоръ состоянія и дѣятельности всѣхъ частей военнаго министерства за 1875 годъ. *(Статья восьмая)*. X. Военный совѣтъ.—По поводу преобразованія военно-топографической части. Положеніе о корпусѣ военныхъ топографовъ.—Рѣшенія главнаго военнаго суда.

---

## ВОЙНА РОССІИ СЪ ТУРЦІЕЮ ВЪ 1877 ГОДУ.

Военныя дѣйствія въ Европейской Турціи: Бой подъ Плевно 7-го, 8-го и 18-го іюля (съ чертежомъ и планомъ).—Рапортъ генералъ-адъютанта Гурко Великому Князю Главнокомандующему о дѣлахъ 18-го іюля при Ени-Загрѣ и 19-го іюля при Ески-Загрѣ. — Военныя дѣйствія въ Азіятской Турціи: Описаніе дѣйствій Кобулетскаго отряда съ 16-го мая по 11-е іюня (съ планомъ).—Дѣйствія Ардаганскаго отряда съ 29-го мая по 19-е іюня (съ планомъ). — Дѣйствія подъ Карсомъ съ 23-го мая по 28-е іюня (съ планами).—Аравартанское дѣло 3-го іюня. — Зивинское сраженіе 13-го іюня (съ планомъ). —Телеграммы о военныхъ дѣйствіяхъ въ Европейской и Азіятской Турціи съ 23-го августа по 23-е сентября.

### ВОЕННЫЯ ДѢЙСТВІЯ ВЪ ЕВРОПЕЙСКОЙ ТУРЦІИ.

---

#### БОЙ ПОДЪ ПЛЕВНО 7-го и 8-го ІЮЛЯ.

Въ нумерѣ девятомъ «Военнаго Сборника» настоящаго года было помѣщено описаніе сраженій подъ Плевно въ томъ видѣ, въ какомъ оно было представлено Его Императорскимъ Высочествомъ Главнокомандующимъ Дѣйствующею арміею Государю Императору. Въ дополненіе къ сообщеннымъ свѣдѣніямъ помѣщаемъ нынѣ донесенія частныхъ начальниковъ объ этихъ же дѣлахъ.

---



Digitized by Google

## I.

## Донесеніе генералъ-лейтенанта Шильдеръ-Шульднера (1).

Вслѣдствіе предписанія вашего превосходительства отъ 6-го іюля (№ 1,721), о направленіи войскъ на село Бреслянницу и затѣмъ о дальнѣйшихъ движеніяхъ на г. Плевно, съ цѣлью занятія его 7-го іюля, которое я получилъ въ 2½ часа пополудни, того же 6-го числа, на маршѣ къ селу Градешти, — я въ тотъ же день (6-го) направилъ 17-й Архангелогородскій пѣхотный полкъ изъ села Градешти и 18-й Вологодскій изъ села Шамли, гдѣ эти полки уже успѣли расположиться на ночлегъ, къ селу Бреслянница, черезъ село Чіековицы, но, вслѣдствіе поздняго времени, дурныхъ дорогъ и испорченныхъ мостовъ, полки эти, съ четырьмя при нихъ батареями, успѣли въ тотъ же день (6-го) прибыть, и то лишь къ двумъ часамъ ночи, только къ с. Чіековицы, гдѣ и расположились на ночлегъ. На другой день, 7-го іюля, выступивъ изъ Чіековицы черезъ Бреслянницу, я къ двумъ часамъ по полудни подошелъ къ позиціи непріятеля, предложивъ наканунѣ командиру 19-го Костромскаго полка, стоявшему съ двумя баталіонами онаго, 5-ю батареею 31-й артилерійской бригады и двумя сотнями Кубанскаго полка, бивакомъ на большой плевно-рущукской дорогѣ, на высотѣ села Порадимъ,— притянуть къ себѣ изъ села Болгарени свой 3-й баталіонъ, за исключеніемъ одной роты, оставленной тамъ для прикрытія обоза и летучаго № 13-го парка, и слѣдовать по плевно рущукской дорогѣ на высоту села Сгалуицъ, куда онъ долженъ былъ прибыть къ двумъ часамъ дня, 7-го же іюля, для совокупныхъ дѣйствій съ 1-ю бригадою, какъ это было предписано мнѣ вашимъ превосходительствомъ. Послѣ усиленной канонады, не получая свѣдѣній отъ Костромскаго полка и отъ Кавказской бригады, которой тоже наканунѣ приказано было слѣдовать на село Тученицу, я, по случаю поздняго времени, рѣшилъ отложить атаку до 8-го числа, о чемъ вновь извѣстилъ 19-й пѣхотный полкъ, и Кубанскую бригаду, оставшись ночевать на позиціи.

Съ разсвѣтомъ, я рѣшилъ атаковать лѣвый флангъ непріятельской позиціи, для чего расположилъ войска въ слѣдующемъ порядкѣ: на правомъ флангѣ—два баталіона 18-го Вологодскаго полка въ ротныхъ колоннахъ, въ двѣ линіи, а за ними, въ видѣ частнаго резерва, 3-й баталіонъ того же полка; лѣвѣе вологодцевъ — два баталіона 17-го Архангелогородскаго полка, также въ двѣ линіи ротныхъ колоннъ; затѣмъ, лѣвѣе, 1-я и 2-я, а впослѣдствіи выдвинута и 5-я батарея 5-й арти-

(1) Изъ №№ 13 и 14 «Летучаго военнаго листка».

Digitized by Google

лерійской бригады, и наконецъ, на лѣвомъ флангѣ, въ прикрытіе къ этимъ батареямъ, поставленъ 3-й баталіонъ архангелогородцевъ.

Въ $4^3/_4$ часа утра я открылъ канонаду по непріятельской батареѣ, расположенной въ центрѣ его позиціи, а затѣмъ и по другой его батареѣ, обнаруженной на его правомъ флангѣ и дѣйствовавшей почти продольно по нашимъ батареямъ.

Не теряя времени на канонаду, такъ какъ противъ нашихъ батарей непріятель дѣйствовалъ изъ крупповскихъ орудій большаго калибра, я въ $5^1/_2$ часовъ далъ приказаніе наступать правому флангу; стрѣлки подались впередъ и открыли огонь, встрѣченный непріятельскимъ сильнѣйшимъ огнемъ густыхъ цѣпей, засѣвшихъ въ кустарникѣ по скату оврага, идущаго паралельно фронту и раздѣлявшаго наше расположеніе отъ турецкаго; но это не останавливало нашихъ стрѣлковъ: продолжая спускаться въ оврагъ и охватывая лѣвый непріятельскій флангъ, вологодцы, поддерживаемые своимъ 3-мъ баталіономъ, съ крикомъ «ура», бросились на высоты и къ шести часамъ утра заняли часть передовой непріятельской позиціи. Сильно выдвинувшись впередъ, они нѣсколько разъ ходили въ штыки, вмѣстѣ съ крайними ротами Архангелогородскаго полка, и опрокидывали непріятеля, частью ворвались даже въ самый городъ. При этомъ былъ раненъ командиръ 1-й бригады генералъ-маіоръ Кнорингъ, и начальство принялъ командиръ 5-й артилерійской бригады генералъ-маіоръ Похитоновъ. Встрѣченный близъ города частымъ огнемъ стрѣлковъ, высланныхъ изъ резерва и засѣвшихъ въ завалахъ и домахъ, Вологодскій полкъ съ частью ротъ Архангелогородскаго полка, не имѣя уже резервовъ, остановился, удерживая натискъ непріятеля, постоянно усиливавшагося прибывающими къ нему подкрѣпленіями. Отбиваясь отъ нихъ штыками, архангелогородцы потеряли здѣсь своего полковаго командира, полковника Розенбома, который былъ убитъ, сражаясь въ первыхъ рядахъ. Турецкіе стрѣлки, отступившіе сначала изъ кустарниковъ по скату вышеупомянутаго оврага, вновь, видимо подкрѣпленные, подвинулись и открыли учащенный огонь по цѣпямъ Архангелогородскаго полка.

Было около семи часовъ утра; въ это время изъ казачьяго № 9-го полка, охранявшаго правый флангъ нашего расположенія, получено донесеніе, что на флангъ этотъ наступаютъ два эскадрона турецкой кавалеріи, за которыми двигаются пѣхота и артилерія. Тотчасъ сдѣлано распоряженіе о вызовѣ изъ резерва послѣдней 4-й батареи и въ прикрытіе къ ней двухъ ротъ (изъ трехъ), находившихся при перевязочномъ пунктѣ и обозѣ бригады. 4-я батарея, занявъ весьма выгодную позицію на нашемъ крайнемъ правомъ флангѣ, мѣткимъ огнемъ картеч-

Digitized by Google

ныхъ гранатъ, въ короткое время вновь очистила кустарникъ отъ турецкихъ стрѣлковъ, причемъ непріятель, очевидно, понесъ большія потери, такъ какъ за цѣпями его показывались частыя и сильныя поддержки. По всей вѣроятности, онъ готовился перейти въ наступленіе, но былъ остановленъ и одно время почти прекратилъ огонь, убравъ свои резервы за гребень высоты. Кавалерія и часть пѣхоты, показавшіяся на нашемъ правомъ флангѣ, также были остановлены огнемъ картечныхъ гранатъ 4-й батареи и наступленіемъ казаковъ № 9-го полка, ходившаго въ атаку и въ конномъ, и пѣшемъ строѣ.

Между тѣмъ изъ Костромскаго пѣхотнаго полка и изъ Кавказской бригады не получалось ни какихъ свѣдѣній, хотя слышна была со стороны села Гривицы канонада. Наконецъ, въ $9^1/_2$ часовъ утра получено свѣдѣніе, что командиръ Костромскаго полка, полковникъ *Клейнгаузъ*, убитъ, и полкъ его, ворвавшись уже въ село Гривицу, остановилъ дальнѣйшее наступленіе, не имѣя резерва и встрѣтивъ слишкомъ превосходнаго въ числѣ и укрѣпленнаго насыпями непріятеля. Въ 1-й бригадѣ также не оставалось ни одной свѣжей части. Тогда я послалъ начальника моего штаба, полковника *Попова*, собрать и, по возможности, устроить сильно утомленныя боемъ войска праваго фланга, сражавшіяся уже болѣе пяти часовъ противъ несоразмѣрнаго въ силахъ непріятеля, на мѣстности крайне пересѣченной и въ высшей степени затруднявшей движеніе, и доложить мнѣ о положеніи дѣлъ. Въ $11^1/_2$ часовъ утра, убѣдившись лично и на основаніи доклада начальника штаба, что дальнѣйшее наступленіе невозможно, вслѣдствіе громадной убыли людей и особенно офицеровъ, изъ которыхъ уже $^2/_3$ выбыло изъ строя, я приказалъ батареямъ, а потомъ и пѣхотѣ постепенно сниматься съ позиціи и отходить, тѣмъ болѣе, что въ это время замѣтно было значительное скопленіе непріятеля противъ моего лѣваго фланга, съ цѣлію отрѣзать мнѣ путь слѣдованія на село Бресляницу, куда вытягивались уже обозы войскъ. Узнавъ въ то время, что на подкрѣпленіе мнѣ идетъ 20-й пѣхотный Галицкій полкъ съ двумя 4-хъ-фунтовыми батареями, я послалъ старшаго адъютанта дивизіоннаго штаба, штабсъ-капитана *Шванбергера*, выбрать позицію сзади, остановить и расположить на ней этотъ полкъ, и затѣмъ отошелъ за него. Непріятель пытался было перейти въ наступленіе, но, будучи остановленъ огнемъ стрѣлковъ и атаками казачьяго № 9-го полка, тотчасъ пріостановился, и въ шесть часовъ вечера прекратилъ бой, будучи самъ крайне утомленъ и понеся значительную убыль. Потери нашихъ войскъ въ сраженіяхъ 7-го и 8-го іюля была весьма значительна, особенно въ пѣхотѣ, которая, по свѣдѣніямъ, доставленнымъ болгарами-жителями Плевно,

Digitized by Google

сражалась въ эти дни противъ прибывшихъ туда сорока таборовъ турецкаго войска, засѣвшихъ въ укрѣпленіи и весьма выгодной для обороны мѣстности, независимо бывшаго уже тамъ гарнизона въ 6,000 человѣкъ. Убыль офицеровъ, сравнительно, еще бо́льшая. Не смотря на такую несоразмѣрность силъ, войска наши не оставили непріятелю ничего, кромѣ 17 патронныхъ ящиковъ, частью пустыхъ, которые брошены, какъ разбитые гранатами, или какъ оставленные за совершенной невозможностью ихъ вывезти за убылью лошадей отъ огня.

19-й пѣхотный Костромской полкъ съ 5-ю батареею 31-й артилерійской бригады и двумя сотнями кубанцевъ, 7-го іюля, въ 12 часовъ дня, выступилъ изъ бивака и къ двумъ часамъ дня подошелъ къ селу Сгалуицы и выслалъ впередъ къ селу Гривицы свои двѣ сотни кубанцевъ, которыя вскорѣ возвратились, извѣстивъ, что село Гривицы занято непріятелемъ. Вскорѣ за ними, на горѣ показались баши-бузуки, которые, спустившись подъ гору въ кусты, открыли ружейный огонь.

5-я батарея, выѣхавъ на позицію, сдѣлала по нимъ восемь выстрѣловъ; стрѣлки наши открыли огонь, вслѣдствіе чего баши-бузуки отступили, преслѣдуемые кубанцами до села Гривицы. На другой день, 8-го іюля, Костромской полкъ, къ пяти часамъ утра подошелъ къ селу Гривицы и, встрѣченный огнемъ батарей, расположенныхъ за этимъ селомъ, въ свою очередь открылъ по нимъ канонаду изъ своей 5-й батареи, перестроившись въ боевой порядокъ, съ резервомъ изъ трехъ ротъ 3-го баталіона, такъ какъ двѣ роты были оставлены въ прикрытіе къ обозу и летучему № 13-го парку. Послѣ непродолжительной канонады, цѣпь 2-й стрѣлковой роты, находившаяся на лѣвомъ флангѣ, усиленная 3-ею стрѣлковой ротой, пошла впередъ, имѣя за собою 7-ю и 8-ю роты, и, бросившись «на ура», выбила непріятеля изъ передовыхъ окоповъ; на правомъ флангѣ, подвигаясь также впередъ, роты встрѣтили цѣлый рядъ ложементовъ, сильно занятыхъ турками, но, не смотря на это, вытѣснили ихъ оттуда, послѣ чего непріятель отступилъ и открылъ сильный ружейный и артилерійскій огонь по отбитымъ у него ложементамъ.

Въ это время былъ тяжело раненъ маіоръ *Гринцевичъ*, начальствовавшій надъ правымъ флангомъ, а за нимъ вскорѣ и младшій штабъ-офицеръ, маіоръ *Бѣльскій*; сюда же пріѣхалъ и полковой командиръ со своимъ штабомъ, чтобы лично вести эту часть полка въ атаку, но тоже былъ сначала раненъ, а затѣмъ, черезъ нѣсколько минутъ, когда ему тутъ-же дѣлали перевязку, осколкомъ гранаты въ голову его убило.

Digitized by Google

Другой штабъ-офицеръ, маіоръ *Цыхановичъ*, будучи сброшенъ испугавшеюся лошадью, также израненъ пулями (умеръ 8-го іюля). Не смотря на такой жестокій огонь, войска не смутились: остатки ротъ, собравшись вмѣстѣ, и имѣя впереди подпоручика *Шаталова*, бросились снова на «ура» и заняли третій рядъ непріятельскихъ ложементовъ, занятыхъ баши-бузуками, которые сѣли на коней и ускакали. Оставшіеся еще въ строю два штабъ-офицера, маіоръ *Ксириха* и принявшій командованіе полкомъ, маіоръ *Барашевъ*, привели въ порядокъ оставшіяся роты и снова начали наступленіе; турки обратились въ бѣгство и очистили всѣ свои позиціи до самаго города, куда удалились для новой обороны изъ садовъ и зданій. Чувствуя недостатокъ въ патронахъ, которыхъ невозможно было подвезти, и видя сильную потерю въ людяхъ и особенно въ офицерахъ, изъ которыхъ болѣе трети выбыло изъ строя, командующій полкомъ маіоръ Барашевъ не призналъ возможнымъ продолжать дальнѣйшее наступленіе, такъ какъ у него не было никакого резерва, и далъ сигналъ всѣмъ отступить. Полкъ отошелъ подъ прикрытіемъ огня своей 5-й батареи, которая во все время боя принимала самое дѣятельное участіе; не смотря на то, что ей приходилось выдерживать огонь непріятельскихъ батарей съ фронта и съ фланговъ, она мѣняла позиціи не отставая отъ пѣхоты, а въ послѣдній фазисъ боя выѣхала на нашъ правый флангъ, подъ градомъ пуль, стараясь остановить огонь непріятельскихъ батарей, направленный на отбитыя наши укрѣпленія. Полкъ съ батареей отступили въ тотъ же день къ селу Болгарени. Кавказская сводная бригада съ 4-мя горными орудіями, 8-го іюля, маневрировала влѣво отъ пѣхоты, на южной сторонѣ г. Плевно; а двѣ сотни кубанцевъ изъ этой бригады, состоявшія при Костромскомъ полку, на правомъ его флангѣ, участія въ бою не принимали. Дѣйствія 5-й батареи 31-й артилерійской бригады, 8-го іюля, были на столько удачны, что ею на первоначальной позиціи, къ востоку отъ села Гривицы, были подбиты два орудія, изъ которыхъ одно брошено, и непріятельская батарея, имѣвшая эти орудія, замолчала, хотя въ то же время наши батареи подвергались фланговому огню другой непріятельской батареи изъ села Радишева, на разстояніи болѣе трехъ верстъ.

Впослѣдствіи огонь 5-й батареи во флангъ непріятельскихъ ложементовъ много способствовалъ скорѣйшему занятію ихъ нашей пѣхотой и, наконецъ, передъ окончаніемъ боя 8-го іюля, подъ селомъ Гривицей, продолжавшагося отъ пяти часовъ утра до двухъ часовъ пополудни, 5-я батарея подвинулась на столько близко, что поражала непріятеля,

Digitized by Google

засѣвшаго въ самомъ городѣ Плевно, въ крайнихъ его домахъ и садахъ.

Сраженіе 7-го и 8-го іюля не кончилось взятіемъ Плевно, но я считаю своей священной обязанностью заявить, что въ этомъ виноваты не войска ввѣреннаго мнѣ отряда, а слишкомъ большая незоразмѣрность силъ нашихъ съ силами непріятеля: девять неполныхъ баталіоновъ, раздѣленныхъ притомъ на два отряда, дѣйствовали, какъ это оказалось впослѣдствіи, противъ сорока турецкихъ таборовъ и сверхъ того, шести тысячъ турокъ, составлявшихъ первоначальный гарнизонъ г. Плевно, на мѣстности, въ высшей степени благопріятной для обороняющагося и притомъ сильно укрѣпленной ложементами и крупповскими орудіями, прикрытыми земляными насыпями. И солдаты, и офицеры вели себя въ эти два дня боя безукоризненно; они сдѣлали все что могутъ сдѣлать самыя доблестныя войска: оставаясь двое сутокъ безъ пищи, они шли впередъ подъ градомъ пуль и картечи, проклады, вая себѣ путь огнемъ и штыкомъ, пока половина изъ нихъ не осталась на мѣстѣ, потерявъ громадную часть офицеровъ (65 штабъ - оберъ-офицеровъ). По совѣсти, можно смѣло гордиться подобными войи скими, которыя не считаютъ враговъ и не знаютъ отступленія, пока имъ это не прикажутъ; они сдѣлали свое дѣло молодецки и заслужили самое полное, самое горячее спасибо.

Подписалъ: начальникъ 5-й пѣхотной дивизіи, генералъ-лейтенантъ *Шильдеръ-Шульднеръ*.

## II.

## Описаніе сраженія подъ г. Плевно 18-го іюля 1877 г.

(Донесеніе генералъ-лейтенанта барона Криденера).

Послѣ первой неудачной попытки взять городъ Плевно, мною были собраны въ окрестностяхъ его всѣ войска корпуса, за исключеніемъ тѣхъ, которыя имѣли отдѣльныя назначенія. Но, узнавъ черезъ донесенія разъѣздовъ, лазутчиковъ и шпіоновъ, что къ туркамъ подошли подкрѣпленія изъ Виддина, Рахова и Софіи, я не считалъ возможнымъ атаковать противника съ такими силами и ожидалъ подкрѣпленія. Когда подошли бригады 32-й пѣхотной и 11-й кавалерійской дивизій и вся дивизія 30-я, и получивъ на то приказаніе, я атаку позиціи непріятеля рѣшилъ на 18-е число іюля, а потому наканунѣ отдалъ слѣдующую диспозицію: на правомъ флангѣ дѣйствуетъ генералъ-лейтенантъ *Вельяминовъ*, имѣя въ своемъ распоряженіи 121-й, 122-й и 123-й пѣхотные полки, съ 1-й, 2-й, 3-й, 4-й, и 6-й батареями 31-й артиле-

Digitized by Google

рійской бригады, подъ начальствомъ генералъ-маіора *Бѣлокопытова*, который изъ села Коюловцы долженъ двинуться на плевненскую позицію по телеграфной дорогѣ; за нимъ, въ частномъ резервѣ, идетъ генералъ-лейтенантъ *Шильдеръ-Шульднеръ* съ 17-мъ, 18-мъ и 20-мъ пѣхотными полками, съ 1-й, 2-й, 4-й, 5-й и 6-й батареями 5-й артилерійской бригады, изъ селенія Турскій-Трестеникъ. На лѣвомъ флангѣ, противъ южной стороны позиціи, подъ начальствомъ генералъ-лейтенанта *князя Шаховскаго*, 1-я бригада 32-й пѣхотной дивизіи, съ 1-й, 3-й и 5-й батареями 32-й артилерійской бригады, 1-я бригада 3-й пѣхотной дивизіи, съ 1-й, 3-й и 4-й батареями 30-й артилерійской бригады, 1-я рота 5-го сапернаго баталіона и два эскадрона 11-го уланскаго Чугуевскаго полка дѣйствуютъ въ пространствѣ между селами Сгалуицъ и Пелишатъ, и далѣе къ сѣверу, на Радишево, сообразуя свои дѣйствія съ дѣйствіями праваго фланга. Кавказская сводная бригада съ 8-ю донскою горною батареею, подъ начальствомъ свиты Его Величества генералъ-маіора *Скобелева*, должны были охранять лѣвый флангъ и тылъ войскъ *князя Шаховскаго* со стороны Софіи и Ловчи. Общій резервъ, подъ моимъ начальствомъ, состоявшій изъ 2-й бригады 30-й пѣхотной дивизіи, 2-й, 4-й и 6-й батарей 30-й артилерійской бригады, двухъ эскадроновъ 11-го уланскаго Чугуевскаго полка и двухъ эскадроновъ 11-го драгунскаго Рижскаго полка, съ 18-ю конною батареею, долженъ былъ слѣдовать около рущукско-плевненскаго шоссе, на высоту селенія Порадимъ. Наблюденіе за правымъ флангомъ возложено на два эскадрона 11-го драгунскаго Рижскаго полка и отрядъ генералъ-маіора *Лошкарева*, въ составѣ 9-го уланскаго Бугскаго полка, 9-го донскаго казачьяго полка и донской казачьей № 2-го батареи, которымъ стать у села Чалисафатъ, выставивъ цѣпь постовъ отъ праваго фланга драгунъ до р. Видъ, паралельно фронту сѣверной непріятельской позиціи. Этотъ послѣдній отрядъ имѣлось въ виду, въ случаѣ успѣха, направить на софійское шоссе, въ тылъ противнику и для его преслѣдованія.

Предварительно описанія дѣла, въ краткихъ словахъ опишу позицію, которую турки занимали около г. Плевно.

Гор. Плевно лежитъ на Гривицкомъ ручьѣ, имѣющемъ короткое теченіе и впадающемъ въ р. Видъ. Съ сѣвера, городъ окруженъ рядомъ весьма высокихъ холмовъ, круто спускающихся къ ручью, и на оборотъ— полого къ сѣверу, связанныхъ между собою перевалами, допускающими свободное сообщеніе. На вершинахъ этихъ холмовъ устроены редуты, весьма сильнаго профиля, усиленные мѣстами отдѣльными батареями и ложементами для стрѣлковъ, въ нѣсколько ярусовъ. Восточная сторона

Digitized by Google

# ПЛАНЪ ГОРОДА ПЛЕВНО И ЕГО ОКРЕСТНОСТЕЙ.

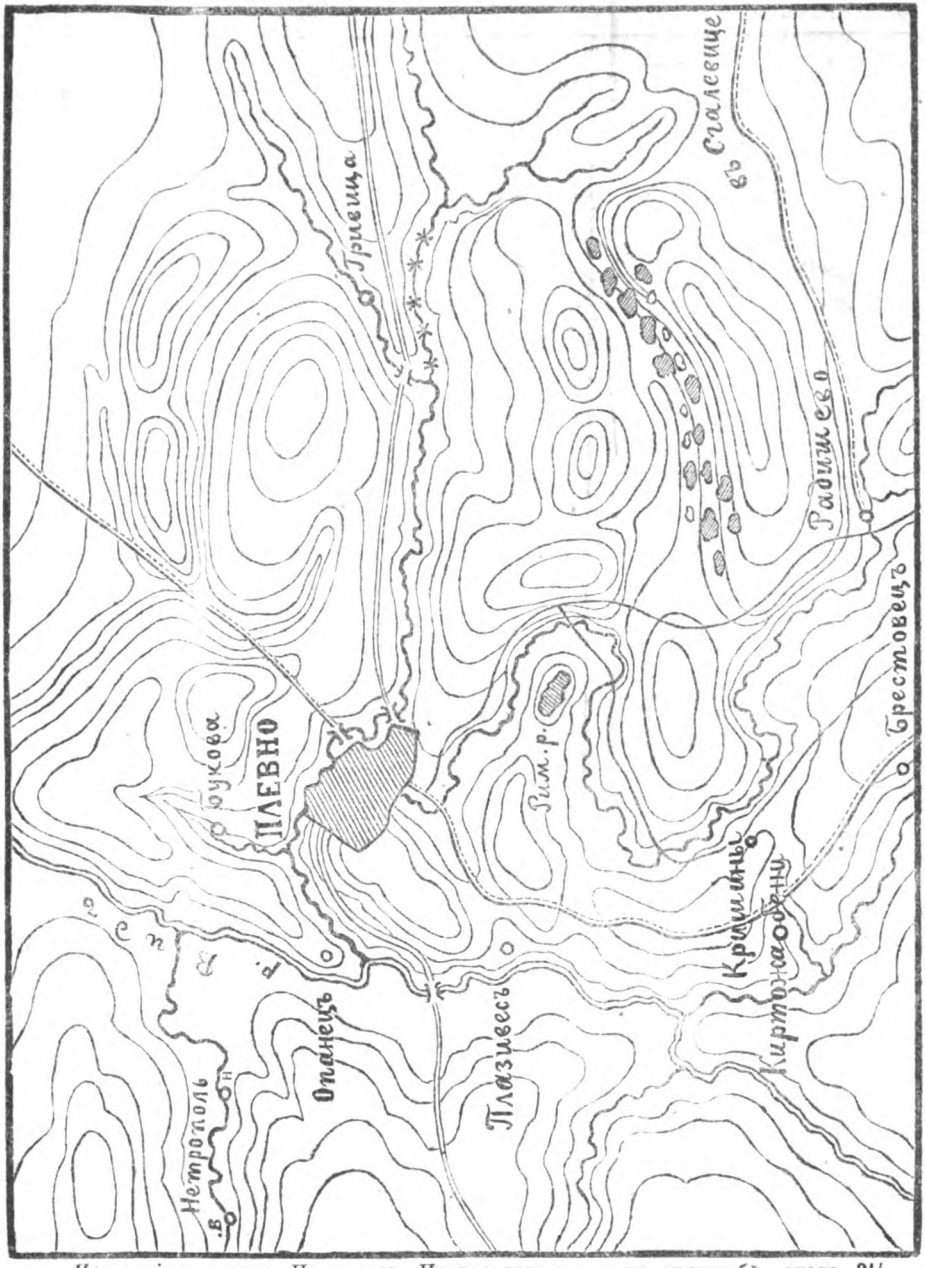


*Поясненіе къ плану.* Планъ гор. Плевно составленъ въ масштабѣ около 3½ верстъ въ дюймѣ. Изъ г. Плевно на сѣверъ идетъ дорога въ Никополь; на востокъ—въ Рущукъ, чрезъ Болгарени; на югъ—въ Ловчу, а на западъ—въ Софію, черезъ Орханіе. На берегу рѣчки Тученицы показаны развалины римскихъ укрѣпленій (Рим. р.).

Digitized by Google

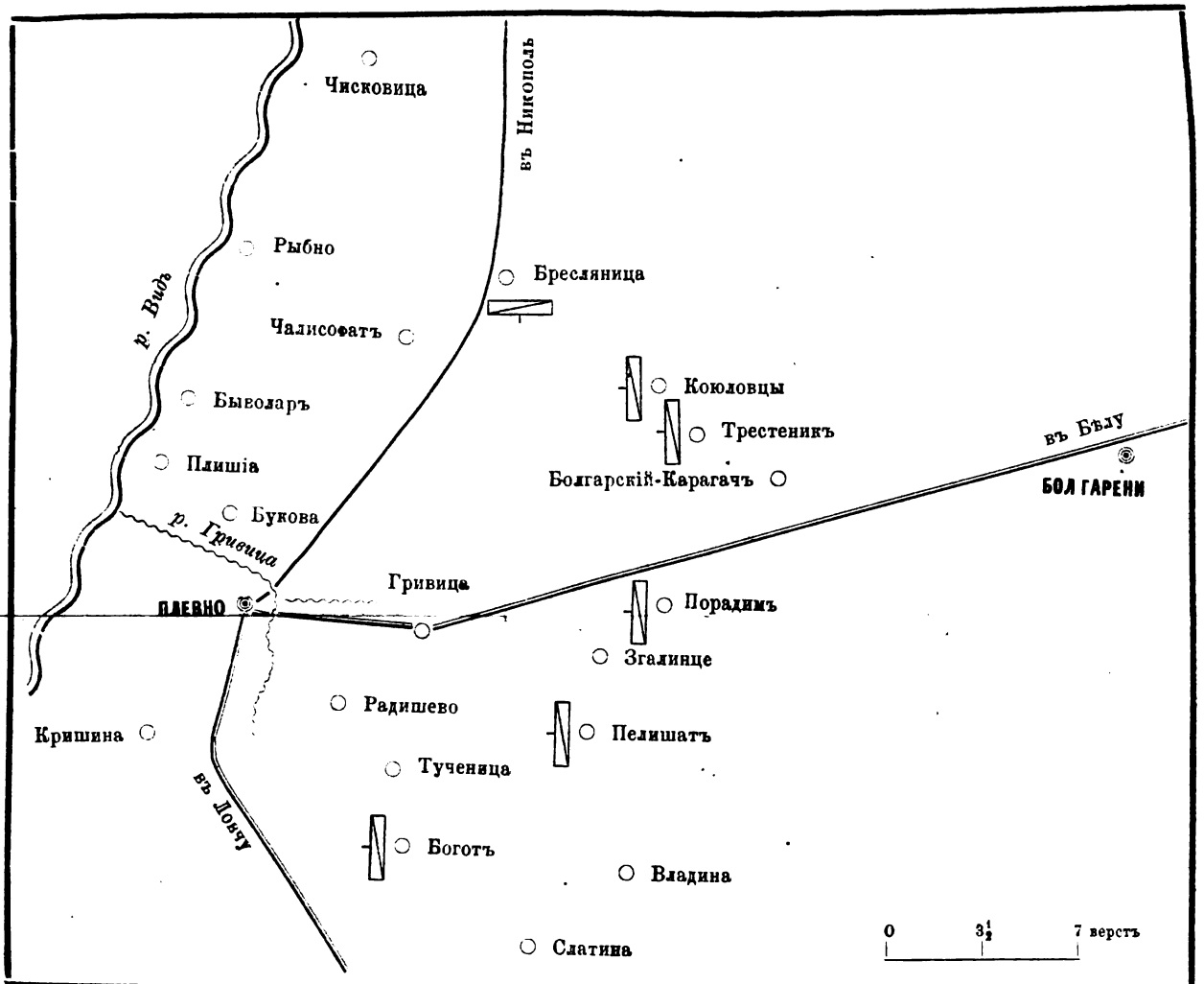




Digitized by Google

плевненской долины замыкается высотою, составляющею водораздѣлъ между ручьями— Гривицкимъ и другимъ, текущимъ въ р. Осму, и соединяющеюся съ рядами вышеописанныхъ холмовъ. Изъ этой высоты, круто спадающей со стороны Плевно, беретъ начало Гривицкій ручей, у истоковъ котораго лежитъ дер. Гривица. Противоположный же скатъ спускается полого. Дер. Гривица также обстрѣливается нѣсколькими батареями и была занята непріятелемъ. Съ южной стороны Гривицкаго ручья лежатъ два гребня высотъ, на которыхъ также находились турецкія батареи и ложементы; кромѣ того, такъ какъ ими командуютъ высоты сѣверной стороны, то гребни эти обстрѣливаются также батареями этой стороны (сѣверной). Наконецъ, далѣе къ югу, шла чрезвычайно пересѣченная и овражистая мѣстность, все повышаясь къ селу Радишево, около котораго находятся турецкія укрѣпленія. Вообще, мѣстность, какъ съ сѣверной, такъ и съ остальныхъ сторонъ представляетъ весьма мало удобныхъ позицій для наступающаго, и наоборотъ—во всемъ покровительствуетъ обороняющемуся.

Согласно диспозиціи, колонна генералъ-маіора *Бѣлокопытова* (три полка съ пятью батареями) выступила съ бивака при дер. Коюловцы въ пять часовъ утра, и въ семь часовъ утра полки заняли позиціи на возвышенности, сѣвернѣе шоссе отъ дер. Болгарени въ г. Плевно, и слѣдовали по направленію къ дер. Гривицы; подойдя къ дорогѣ съ телеграфными столбами, войска построились въ боевой порядокъ, въ слѣдующемъ порядкѣ: 121-й пѣхотный Пензенскій полкъ — на правомъ флангѣ, 122-й Тамбовскій полкъ — на лѣвомъ флангѣ; между ними сначала 1-я, 2-я и 4-я батареи 31-й артилерійской бригады, а потомъ были присоединены 1-я и 2-я батареи 5-й артилерійской бригады; болѣе же батарей поставить въ боевой линіи было невозможно, и то крайняя лѣво-фланговая стояла уступомъ назадъ и трудно могла дѣйствовать.

Въ частномъ резервѣ, за полками 1-й бригады, стоялъ 123-й пѣхотный Козловскій полкъ. Вслѣдствіе туманной погоды, впереди-лежащую мѣстность можно было обозрѣвать съ большимъ трудомъ. Видно было противъ лѣваго фланга небольшой перелѣсокъ, усѣянный виноградниками; противъ центра—довольно большую лощину, въ устьѣ которой лежитъ дер. Гривица. Параллельно правому флангу тянется широкій оврагъ, поросшій густымъ кустарникомъ и занятый, на противоположной сторонѣ, густою цѣпью стрѣлковъ съ двумя орудіями. Около восьми часовъ утра, было донесено генералу Вельяминову, что за оврагомъ, нѣсколько впереди и вправо отъ расположенія драгуновъ, обнаружена ими непріятельская батарея въ два орудія, прикрытая съ фланга пѣхотою. Въ $8^1/_4$ часовъ утра раздался первый выстрѣлъ съ турецкой стороны,

Digitized by Google

противъ нашего праваго фланга. Не смотря на густой туманъ и дымъ, застилавшій все впереди лежавшее пространство, по направленію выстрѣловъ, можно было судить о присутствіи непріятеля исключительно противъ нашего праваго фланга. Занявъ позицію, наши батареи праваго фланга, въ девять часовъ утра, открыли огонь по непріятельскому редуту, обнаруженному по ту сторону гривицкаго оврага. Вмѣстѣ съ тѣмъ, для усиленія праваго фланга, были выдвинуты 2-й и 3-й баталіоны 123-го пѣхотнаго Козловскаго полка. Полки 5-й пѣхотной дивизіи (17-й, 18-й, 20-й) съ 1-й, 2-й, 4-й, 5-й и 6-й батареями 5-й артилерійской бригады, выступивъ изъ села Турскій-Трестеникъ, въ 5½ часовъ утра, двинулись по дорогѣ къ Плевно, и къ десяти часамъ утра стали въ частномъ резервѣ за боевыми линіями 31-й пѣхотной дивизіи. Въ двѣнадцать часовъ дня, по требованію начальника артилеріи, генералъ-маіора *Калачева*, была вызвана на правый флангъ позиціи 1-я батарея 5-й артилерійской бригады, которая, занявъ позицію южнѣе дороги, ведущей изъ Турскаго-Трестеника въ Плевно, по направленію къ с.-в., открыла огонь изъ трехъ своихъ орудій по передовому непріятельскому укрѣпленію — съ 1,000 сажень, а изъ остальныхъ—картечными гранатами по непріятельской цѣпи и 4-хъ-орудійной батареѣ, расположенной за гребнемъ впереди лежащей возвышенности. Отрядъ генералъ-лейтенанта *князя Шаховскаго* (2-я бригада 30-й пѣхотной дивизіи, съ 1-й, 3-й, и 5-й батареями 30-й артилерійской бригады, 1-я бригада 32-й пѣхотной дивизіи, съ 1-й, 3-й, 4-й и 6-й батареями, 1-я рота 5-го сапернаго баталіона и два эскадрона Чугуевскаго полка), выступивъ съ бивака въ пять часовъ утра, подошелъ къ дер. Радишево ровно въ девять часовъ утра, слѣдуя въ слѣдующемъ порядкѣ: правый авангардъ полковника *Саранчова* (126-й Рыльскій полкъ, 1-я и 3-я батареи 32-й артилерійской бригады) черезъ Сгалуицъ, на Радишево. Лѣвый авангардъ, генералъ-маіора *Горшкова* (1-й и 2-й баталіоны 125-го Курскаго полка, 4-я батарея и четыре орудія 6-й батареи 32-й артилерійской бригады), чрезъ Пелишатъ, тоже на Радишево. Главныя силы генералъ-маіора *Полтарацкаго* (117-й Ярославскій и 118-й Шуйскій полки и 1-я, 3-я и 6-я батареи 30-й артилерійской бригады) тоже къ Радишеву и 3-й баталіонъ 125-го пѣхотнаго Курскаго полка съ четырьмя орудіями 6-й батареи 32-й артилерійской бригады, подъ командой генералъ-маіора *Дембровскаго*, къ селу Боготъ, для обезпеченія тыла отряда. Отрядъ занялъ это селеніе безъ выстрѣла и выставилъ батареи на высотахъ, сѣвернѣе и восточнѣе деревни. 1-я батарея 32-й артилерійской бригады отошла на позицію восточнѣе Радишева; 1-й баталіонъ 126-го Рыльскаго полка сталъ лѣвѣе, двѣ роты 2-го

Digitized by Google

баталіона — правѣе, а 3-й баталіонъ—въ резервѣ, въ лощинѣ. Турки и съ этой стороны открыли огонь первыми, причемъ однимъ изъ первыхъ выстрѣловъ ранили въ ногу командира этого полка, полковника *Саранчова*. Около десяти часовъ утра, открыла огонь 1-я батарея, а затѣмъ и 3-я 32-й артилерійской бригады; 1-й и 2-й баталіоны Курскаго полка съ 4-ю и 6-ю батареями стали въ резервѣ за Рыльскимъ полкомъ. Бригада 30-й пѣхотной дивизіи съ тремя батареями, составившая резервъ лѣваго фланга, была остановлена на дорогѣ изъ Сгалуицъ, не доходя Радишева. Одинъ эскадронъ уланъ направленъ былъ вправо для связи съ правымъ флангомъ (войсками 9-го корпуса). Позиція турокъ обозначалась отъ деревни Буково—до Гривицы, по дальнымъ высотамъ, и отъ Гривицы — по направленію къ Радишеву, причемъ отъ послѣдняго пункта поворачивала на Плевно. Турецкія позиціи передъ фронтомъ отряда *князя Шаховскаго* состояли изъ ряда батарей, стрѣлковыхъ ложементовъ и траншей, отлично примѣненныхъ къ мѣстности, которая уже сама по себѣ представляла трудно-проходимыя препятствія. Артилерійскій бой съ видимымъ успѣхомъ продолжался до $2^1/_2$ часовъ дня: огонь турецкихъ батарей былъ ослабленъ, а мѣстами замолкъ. Съ нашей стороны, въ 4-й батареѣ три орудія были подбиты, почему эта батарея, по распоряженію командира 1-й бригады 32-й пѣхотной дивизіи, генералъ-маіора *Горшкова*, была смѣнена 1-ю батареею 30-й артилерійской бригады. Къ этому времени выяснилось окончательно, что предметомъ дѣйствій отряда *князя Шаховскаго* долженъ быть обходъ слѣва первой линіи турецкихъ укрѣпленій, а затѣмъ, самый городъ Плевно. Въ виду необходимости, такимъ образомъ, удлинить нашу позицію влѣво, около перваго часа дня, резервъ лѣваго фланга былъ придвинутъ къ Радишеву, южнѣе селенія. Наблюдая все время за ходомъ боя на обоихъ флангахъ, съ высоты у Гривицы, я видѣлъ, что отрядъ *князя Шаховскаго* подавался лѣвымъ флангомъ впередъ, но донесенія о ходѣ боя на этомъ флангѣ еще не получалъ. Между тѣмъ, время шло и было около двухъ часовъ пополудни. Тогда я, въ $2^1/_4$ часа, послалъ ординарца къ *князю Шаховскому*, причемъ запискою спрашивалъ его, какія онъ имѣетъ свѣдѣнія о кавказской бригадѣ и о томъ, признаетъ ли онъ достаточно подготовленною атаку? Но еще до полученія отвѣта отъ *князя Шаховскаго* прибылъ его ординарецъ съ донесеніемъ о ходѣ боя на его флангѣ и о томъ, что онъ перешелъ въ наступленіе. Дѣйствительно, по выстрѣламъ можно было замѣтить его движеніе впередъ. Тогда, въ два часа 40 минутъ дня, я приказалъ генералу *Вельяминову* перейти въ наступленіе, дабы связать дѣйствія праваго фланга съ дѣйствіями *князя Шаховскаго*. Тактическимъ ключемъ плевненской

Digitized by Google

позиціи былъ редутъ, возведенный на высотѣ противъ нашего праваго фланга. Этотъ редутъ командовалъ окрестною мѣстностью, замыкалъ доступы вдоль лощинъ къ сторонѣ г. Плевно и вообще составлялъ главный опорный пунктъ всей позиціи. Имѣя сильную профиль, редутъ былъ приспособленъ, какъ для артилерійской, такъ и для ружейной обороны. Послѣдняя устроена была въ три яруса: съ бруствера, изъ рва и изъ ложементовъ впереди и по сторонамъ редута. Одновременно съ этимъ, съ крайняго праваго фланга было получено донесеніе, что связь между драгунами и уланами прервана и что вслѣдствіе натиска баши-бузуковъ драгуны отошли. Тотчасъ командировалъ я генеральнаго штаба подполковника *Мацієвскаго* отвести изъ резерва эскадронъ драгунъ съ двумя конными орудіями, для поддержки, и связь снова была возстановлена. Атака правымъ флангомъ ведена была съ двухъ сторонъ: съ правой—генералъ-маіоромъ *Бѣлокопытовымъ* (121-й Пензенскій и 2-й и 3-й баталіоны 123-го пѣхотнаго Козловскаго полковъ), а слѣва самимъ начальникомъ 31-й пѣхотной дивизіи, генераломъ *Вельяминовымъ* (1-й баталіонъ Козловскаго полка и 122-й Тамбовскій полкъ). Въ резервъ за правой частью были назначены 18-й Вологодскій и 17-й Архангелогородскій полки, причемъ было мною приказано начальнику 5-й пѣхотной дивизіи, безъ крайней надобности, послѣднихъ не расходовать; 20-му же Галицкому полку приказано было двинуться по-баталіонно, позади въ Гривицкую лощину, для связи при дальнѣйшемъ его наступленіи. Но, поровнявшись съ этимъ селеніемъ, полкъ былъ притянутъ боемъ на тотъ же редутъ съ юго-восточной стороны. Въ общемъ резервѣ, къ востоку отъ Гривицы, оставались у меня: бригада 30-й пѣхотной дивизіи съ двумя батареями и три эскадрона съ четырьмя конными орудіями.

Съ высоты, съ которой я слѣдилъ за боемъ, ясно было видно смѣлое движеніе *князя Шаховскаго* противъ противника, который частями началъ сниматься съ позиціи. Движеніе праваго фланга (генерала Вельяминова) тоже давало надежду на хорошій исходъ, такъ какъ стремительный натискъ стрѣлковой цѣпи отбросилъ передовыя непріятельскія цѣпи, которыя стали поспѣшно отходить. Это было причиною, что я, желая пересѣчь путь отступленія на Софію, немедленно послалъ дать знать генералъ-маіору *Лошкареву* о переходѣ съ 9-мъ уланскимъ Бугскимъ и Донскимъ казачьимъ № 9-го полками и донскою батареею № 2-го на лѣвый берегъ р. Видъ, для дѣйствія по софійскому шоссе, въ тылъ противнику. Какъ уже было упомянуто выше, цѣлью дѣйствій праваго фланга былъ редутъ, на овладѣніе которымъ направлены были всѣ усилія войскъ этого фланга. Генералъ-маіоръ *Бѣлокопытовъ*, по-

Digitized by Google

лучивъ приказаніе двинуться въ атаку, двинулъ сначала 1-й баталіонъ 121-го пѣхотнаго Пензенскаго полка, а за нимъ остальные два баталіона того же и два баталіона 123-го Козловскаго полковъ. Дружно и стройно двигались наши войска противъ турецкихъ укрѣпленій, защищенныхъ пѣхотою, расположенною въ большихъ массахъ за завалами и ложементами, въ нѣсколько рядовъ. Непріятель, завидѣвъ наше движеніе, открылъ ужасающій огонь; но 1-й баталіонъ продолжалъ безостановочно движеніе впередъ, ударилъ въ штыки, взялъ батарею и первый рядъ ложементовъ; уже бросился на второй рядъ, но тутъ, встрѣченный турецкими резервами, долженъ былъ остановиться. 2-й баталіонъ, шедшій лѣвѣе, ударилъ съ тою же стремительностью на непріятельскіе окопы; въ этомъ случаѣ непріятель не выдержалъ и отошелъ въ оврагъ; тогда, бросившись за нимъ въ оврагъ, баталіонъ, по пятамъ, достигъ его противоположнаго берега, на оконечности котораго стоялъ редутъ. 3-й баталіонъ того же полка подкрѣплялъ 2-й съ праваго фланга. Подъемъ къ редуту былъ крайне труденъ (болѣе 30°), но, не смотря на то, 5-я и 7-я линейныя роты, имѣя во главѣ храбраго своего баталіоннаго командира, маіора *Ковалевскаго,* не только взобрались подъ сильнымъ огнемъ изъ траншей, но, выбивъ изъ нихъ непріятеля, утвердились въ нихъ.

Маіоръ *Ковалевскій*, съ частью стрѣлковъ и 7-ю ротою, неустрашимо бросился направо, въ редутъ, на брустверъ, гдѣ былъ изрубленъ ятаганами; тутъ же палъ командиръ 7-й роты, поручикъ *Аммосовъ*. Не имѣли также успѣха и остальные два баталіона Пензенскаго полка, съ невыразимымъ пыломъ бросавшіеся на противника. Поражаемые изъ укрѣпленій фронтальнымъ и фланговымъ огнемъ, они невольно были останавливаемы въ своемъ наступленіи. Огромныя потери, понесенныя Пензенскимъ полкомъ (29 офицеровъ и 1,006 нижнихъ чиновъ), наглядно свидѣтельствуютъ объ упорствѣ и храбрости этого полка. Вслѣдъ за Пензенскимъ полкомъ наступалъ 2-й баталіонъ 123-го Козловскаго полка, а за нимъ 3-й баталіонъ, введенный въ дѣло по приближеніи частей 5-й пѣхотной дивизіи. Къ сожалѣнію, и атаки этого храбраго полка, веденнаго на редутъ доблестнымъ командиромъ его, полковникомъ *Степановымъ*, не увѣнчались успѣхомъ. Наши засѣли кругомъ редута во рву, но отступить не хотѣли. Полковникъ *Степановъ*, сраженный тремя пулями, замертво былъ унесенъ на перевязочный пунктъ. Одновременно съ движеніемъ колонны генерала Бѣлокопытова, началъ наступленіе 122-й Тамбовскій полкъ, имѣя впереди 2-й баталіонъ поротно, въ двѣ линіи, а за нимъ и прочіе два баталіона полка. Въ резервѣ за Тамбовскимъ полкомъ пошелъ 1-й баталіонъ 123-го Козлов-

Digitized by Google

скаго полка. Непріятель встрѣтилъ эти части сильнымъ артилерійскимъ огнемъ, но роты шли въ полномъ порядкѣ, сохраняя даже равненіе. По мѣрѣ сближенія съ непріятелемъ, огонь усиливался и, наконецъ, сдѣлался до такой степени убійственнымъ, что, за ранеными и убитыми, трудно было полку подвигаться впередъ; части вынуждены были пріостановиться и залечь за холмъ, откуда былъ открытъ огонь залпами. 1-й баталіонъ Козловскаго полка былъ выдвинутъ влѣво, гдѣ, расположившись за скатомъ, также открылъ огонь залпами. Съ послѣдней позиціи атака была повторена энергично, но безуспѣшно.

Артилерія наша, по мѣрѣ движенія пѣхоты 31-й дивизіи, также подавалась по-батарейно впередъ и, дѣйствуя по редуту картечными гранатами, старалась этимъ облегчить пѣхотѣ атаку. Вслѣдъ за движеніемъ боевой линіи двинулись полки 5-й пѣхотной дивизіи въ слѣдующемъ порядкѣ: 20-й Галицкій полкъ съ 4-ю батареею 5-й артилерійской бригады—на лѣвый флангъ, за Тамбовскимъ полкомъ; 18-й Вологодскій со 2-ю батареею, а за нимъ 17-й Архангелогородскій съ 5-ю и 6-ю батареями, для поддержки праваго фланга 31-й пѣхотной дивизіи, причемъ Вологодскій полкъ шелъ уступами слѣва, и Архангелогородскій полкъ шелъ тоже въ уступномъ порядкѣ, для лучшаго обезпеченія праваго фланга.

Въ такомъ порядкѣ полки 5-й пѣхотной дивизіи слѣдовали за полками 31-й пѣхотной дивизіи и, не останавливаясь, постепенно вступали въ дѣло. Крайне пересѣченная мѣстность очень затрудняла наступленіе. 18-й Вологодскій полкъ, перейдя лощину подъ сильнымъ огнемъ, спустился въ балку и, вмѣстѣ съ подоспѣвшими двуия баталіонами архангелогородцевъ, сталъ подниматься на противоположный скатъ, густо занятый непріятельскою пѣхотою. Выбивая ихъ огнемъ и частью штыками, полки заняли гребень и, затѣмъ, съ крикомъ «ура», бросились на непріятельскіе ложементы и, занявъ ихъ, продолжали двигаться далѣе на высоты, гдѣ находился редутъ. Движеніемъ этимъ лично руководилъ начальникъ 5-й пѣхотной дивизіи, генералъ-лейтенантъ *Шильдеръ-Шульднеръ;* находившійся при немъ начальникъ дивизіоннаго штаба, полковникъ *Поповъ,* былъ сильно контуженъ въ ногу, но остался въ строю. Заслуживаетъ также полнаго вниманія командиръ Архангелогородскаго полка, флигель-адъютантъ полковникъ *Шлиттеръ,* который, собравъ и приведя въ порядокъ разстроенныя боемъ части своего и Вологодскаго полковъ, со словами: «Братцы, впередъ!» бросился впередъ, чѣмъ увлекъ солдатъ къ редуту; но эта атака, какъ и предъидущія, тоже не удалась.

20-й Галицкій полкъ сначала расположился правѣе дер. Гривицы,

Digitized by Google

въ лощинѣ, а потомъ, какъ и предъидущіе полки, увлеченъ былъ боемъ около редута съ юго-востока.

Около четырехъ часовъ дня прибыли ко мнѣ, одинъ за другимъ, четыре ординарца *князя Шаховскаго* съ просьбою о подкрѣпленіи. Немедленно я приказалъ генеральнаго штаба капитану *Бюргеру* провести изъ общаго резерва 119-й Коломенскій полкъ съ одною батареею, для означенной цѣли, о чемъ, черезъ ротмистра *Хвостова*, сообщилъ князю Шаховскому. Выдвинувшись южнѣе села Гривицы, Коломенскій полкъ взялъ направленіе фронтомъ къ Плевно и, приблизившись къ правому флангу отряда князя Шаховскаго, подкрѣпилъ его, отчего этотъ флангъ, подавшійся уже назадъ вслѣдствіе натиска турокъ, снова занялъ свою позицію.

До этого времени дѣйствія колонны князя Шаховскаго заключались въ слѣдующемъ: въ $2^1/_2$ часа по-полудни, князь Шаховской, считая атаку достаточно подготовленною и имѣя свѣдѣнія, что генералъ *Скобелевъ* удерживаетъ противъ себя турокъ и можетъ содѣйствовать общей атакѣ, окончательно рѣшился перейти въ наступленіе; съ цѣлью облегчить дѣйствія праваго фланга, генералъ-маіоръ *Горшковъ* усилилъ огонь своихъ батарей и направилъ свою бригаду на ближайшее турецкое укрѣпленіе. Сблизившись съ непріятелемъ, стрѣлки бросились въ атаку и выбили турокъ сначала изъ ровиковъ, а потомъ изъ ложементовъ и траншей. Затѣмъ, Рыльскій полкъ, подъ командой подполковника *Каменоградскаго,* овладѣлъ однимъ турецкимъ укрѣпленіемъ, а Курскій полкъ, ведомый своимъ командиромъ, полковникомъ *Ракуза*, овладѣлъ другимъ. При этомъ Рыльскимъ полкомъ у турокъ отбиты два орудія. Во время этого наступленія, лѣвый флангъ курцевъ нѣсколько отсталъ, будучи удержанъ сильнымъ напоромъ турокъ; но своевременно направленный 1-й баталіонъ Шуйскаго полка, во главѣ котораго шелъ самъ командиръ полка, полковникъ *Каульбарсъ*, устранилъ затрудненіе, и всѣ части смѣло двинулись впередъ. Героями этихъ славныхъ атакъ были: генералъ-маіоръ *Горшковъ* и командиры полковъ *Ракуза* и *Каульбарсъ*. Послѣдній, не смотря на смертельную рану, запретилъ нести себя, посылая солдатъ впередъ. Въ такомъ положеніи было дѣло до пяти часовъ по-полудни, когда княземъ Шаховскимъ было получено увѣдомленіе о посылкѣ мною полка съ батареею. Рядомъ послѣдовательныхъ атакъ, для которыхъ были израсходованы сначала Шуйскій, а потомъ Ярославскій полки, двинутые на лѣвый флангъ, а также дружнымъ содѣйствіемъ отряда генерала Скобелева, турки хотя и были отброшены къ городу, но отсутствіе резерва, вѣроятно, было причиною того, что князь Шаховской приказалъ, въ семь часовъ вечера, отходить



Digitized by Google

на первую позицію къ Радишеву, а потомъ, по полученіи извѣстія объ отступленіи 9-го корпуса къ селу Турскій-Трестеникъ, утромъ отошелъ къ дер. Порадимъ. Грустно было генералу *Горшкову* со своими храбрецами, занявшими уже было предмѣстье города и мельницу и взявшими два орудія, исполнить приказаніе—отойти назадъ. Непріятельскія орудія, которыя не могли быть увезены, на сколько возможно, были испорчены, а всѣ раненые были подобраны.

За введеніемъ въ бой на правомъ флангѣ у генерала Вельяминова, сначала 31-й, а потомъ 5-й пѣхотныхъ дивизій, и за отдѣленіемъ Коломенскаго полка на лѣвый флангъ къ *князю Шаховскому*, въ общемъ резервѣ, къ шести часамъ, остались не тронутыми 120-й Серпуховскій полкъ съ пѣшею батареей и три эскадрона съ четырьмя конными орудіями.

Получивъ донесеніе, что крайній правый флангъ подается назадъ, я направилъ къ нему 1-й баталіонъ Серпуховскаго полка и одинъ эскадронъ драгуновъ съ двумя конными орудіями. Эти части своевременно поддержали, и правый флангъ снова подался впередъ. Время подходило къ закату, и такъ какъ участь боя, главнымъ образомъ, зависѣла отъ взятія редута, то я послалъ на поддержку еще двѣ роты съ двумя конными орудіями. Съ прибытіемъ этихъ частей вновь загорѣлся бой, но, встрѣченныя трехъярусным огнемъ, атаки были безуспѣшны. Тогда я сдѣлалъ послѣднюю попытку и послалъ еще три роты того же полка на редутъ, начальство надъ которыми принялъ лично командиръ бригады, генералъ-маіоръ *Божеряновъ*, раненый въ 100 шагахъ, не доходя редута; и эта атака не увѣнчалась успѣхомъ, не смотря на неустрашимость начальниковъ и честное выполненіе долга солдатами.

Уже смеркалось и сдѣлалось совершенно темно, а выстрѣлы и отчаянные крики «ура» продолжали еще раздаваться близъ редута, служа доказательствомъ рѣшимости войскъ овладѣть главнымъ пунктомъ позиціи и смежными укрѣпленіями. По временамъ, казалось, когда стрѣльба затихала и какъ бы удалялась, и крики умолкали, можно было думать, что редутъ въ нашихъ рукахъ; но снова усиленная канонада и перестрѣлка, и залповый огонь убѣждали въ противномъ. Видя безполезность дальнѣйшаго упорства и по причинѣ совершенной темноты, я приказалъ занять позицію оставшемуся въ резервѣ баталіону 120-го Серпуховскаго полка и эскадрону улановъ, за которую могли бы отходить впереди сражающіяся части войскъ, и самъ переѣхалъ на перевязочный пунктъ, который находился вблизи боевыхъ линій.

Благодаря хладнокровію и распорядительности доктора *Кехера*, всѣ раненые получили медицинскую помощь и были старательно уложены на

Digitized by Google

заранѣе приготовленныя подводы, не смотря на близость сильнаго ружейнаго огня. Выѣхавъ оттуда на дорогу и пропустивъ мимо себя всѣ подводы, я приказалъ направиться всѣмъ обозамъ 2-го и 3-го разрядовъ на Болгарени, а войскамъ отходить на прежнія позиціи, и генералъ-лейтенанту *Вельяминову* поручилъ вывести изъ боя оставшіяся около редута части. На пути къ Турскому-Трестенику, я встрѣтилъ подходящій 124-й Воронежскій полкъ, который направилъ для прикрытія, въ помощь 20-му Галицкому полку, на который возложено было прикрытіе отступленія (какъ на часть, менѣе разстроенную). Около редута перестрѣлка продолжалась всю ночь, и только къ 11-ти часамъ дня, 19-го іюля, генералу Вельяминову удалось отвести эти войска изъ боя на позицію.

На крайнемъ лѣвомъ флангѣ дѣйствовалъ, какъ выше было сказано, отрядъ свиты Его Величества генералъ-маіора Скобелева. Не включая дѣйствій этого отряда въ настоящее описаніе, я копію съ донесенія его представляю при этомъ описаніи, въ видѣ приложенія, такъ какъ дѣйствія этого отряда имѣли болѣе самостоятельный характеръ.

Всѣ войска сражались съ полною отвагою и остервененіемъ; всѣ безъ исключенія, отъ генерала до послѣдняго солдата, честно исполняли свой долгъ; но не хватило силъ противъ болѣе чѣмъ вдвое сильнѣйшаго непріятеля, искусно укрѣпившаго и безъ того весьма трудно-приступную мѣстность.

Хотя числомъ орудій мы и превосходили, но свойство мѣстности не позволяло всю ее развить, а, кромѣ того, снаряды 4-хъ-фунтовыхъ орудій не досягали турецкихъ батарей. Во время всего боя, отъ трехъ часовъ дня до глубокой темноты, свиты Его Величества свѣтлѣйшій князь Имеретинскій постоянно находился при мнѣ и повсюду меня сопровождалъ, не смотря на сильный артилерійскій огонь, а подъ конецъ боя и ружейный.

Ординарцы Его Императорскаго Высочества ротмистръ *Бенкендорфъ*, штабсъ-капитанъ *Андреевскій* и штабсъ-ротмистръ *Вонлярлярскій* съ полной готовностью исполняли данныя имъ мною порученія, пренебрегая всякою опасностью.

Въ этомъ сраженіи мы потеряли убитыми и ранеными и безъ вѣсти пропавшими всего: генерала 1 (Божеряновъ, раненъ), штабъ и оберъ-офицеровъ 168 (¹) и нижнихъ чиновъ 7,167 человѣкъ.

---

(¹) Ранены: командиры полковъ: 123-го, полковникъ Степановъ и 126-го, полковникъ Саранчовъ. Въ числѣ убитыхъ—командиръ 118-го полка, полковникъ Каульбарсъ.

Digitized by Google

*Рапортъ свиты Его Величества генералъ-маіора Скобелева командиру 11-го армейскаго корпуса (1).*

Вслѣдствіе диспозиціи по войскамъ 11-го корпуса, ввѣренный мнѣ отрядъ (кавказская казачья бригада, 8-я донская батарея и 1-я конно-горная батарея) выступилъ съ бивака у Богота (въ 7½ часовъ утра). 3-му баталіону Курскаго полка съ четырьмя орудіями и 6-й батареѣ 32-й артилерійской бригады предписано было слѣдовать безостановочно вдоль по Боготскому ручью до плевно-ловчинскаго шоссе, гдѣ и ожидать приказаній. Кавалерійская колонна, имѣя въ авангардѣ двѣ сотни Кубанскаго полка съ четырьмя конными орудіями 8-й донской батареи, подъ личнымъ моимъ начальствомъ, двинулась безостановочно къ Плевно; главныя же силы, подъ начальствомъ полковника *Тутолмина*, остановились въ двухъ верстахъ за мною.

Сопутствуемый густымъ туманомъ, авангардъ незамѣченнымъ достигъ до р. Кршина и только тутъ былъ открытъ турками. Продолжая наступать, онъ занялъ позицію на командующихъ высотахъ, окружающихъ Плевно, не далѣе 300 саженъ отъ предмѣстья города.

Здѣсь увидѣли мы непріятельскія силы:—около 20,000 пѣхоты стояло въ резервномъ порядкѣ между городомъ и Гривицкими высотами, —кавалерія была сосредоточена на плевно-софійской дорогѣ. Въ это время, на правомъ нашемъ флангѣ, войска подъ личнымъ начальствомъ вашего сіятельства, открыли огонь съ высотъ д. Радишева; это послужило сигналомъ и намъ открыть огонь изъ четырехъ орудій.

Непріятель немедленно отвѣчалъ мѣткими выстрѣлами шести орудій, тотчасъ же причинившихъ намъ потерю. Тѣмъ не менѣе, артилерія наша продолжала исполнять свой долгъ, чѣмъ вызвала рѣшительное наступленіе турецкой пѣхоты. Она, предшествуемая густою цѣпью стрѣлковъ, прикрытая конною цѣпью на флангѣ и покровительствуемая огнемъ своихъ батарей, двинулась на насъ въ атаку. Наступленіе войскъ подъ личнымъ начальствомъ вашего сіятельства становилось все рѣшительнѣе, а потому и мое положеніе облегчалось, затруднительное въ томъ отношеніи, что, находясь на крайнемъ лѣвомъ флангѣ, былъ отдѣленъ отъ прочихъ войскъ глубокимъ, почти непроходимымъ, каменистымъ оврагомъ. Но, съ другой стороны, обрисовывался священный долгъ—удержать командующія высоты надъ Плевно, занятіемъ которыхъ непріятель получалъ превосходныя фланговыя позиціи противъ войскъ, штурмующихъ Гривицкія высоты. Въ виду рѣшительнаго наступленія противника и удаленія главныхъ силъ, я началъ отходить къ заранѣе вы-

(1) Изъ № 17-го «Летучаго военнаго листка».

Digitized by Google

бранной позиціи у д. Кршино, которая представляла выгоды для отпора непріятеля, могущаго двинуться, какъ отъ Плевно, такъ и отъ Ловчи. Въ это время получено мною донесеніе отъ полковника *Тутолмина*, что главныя силы стали на сказанной позиціи у д. Кршино и что 3-й баталіонъ Курскаго полка молодецки присоединился къ нему. Было около девяти часовъ утра. Бой разгорался сильнѣе по всей линіи огня.

Полковнику *Тутолмину* я поручилъ принять мѣры къ охраненію нашего тыла и фланговъ, въ особенности отъ возможнаго наступленія турокъ со стороны Ловчи. Посему были сдѣланы слѣдующія распоряженія: къ Ловчѣ—отдѣливъ сильные пикеты верстъ на пять и разъѣзды—радіусами отъ насъ, отъ арріергарда, влѣво — къ р. Видъ, и на правый флангъ противника выслана сотня. Этимъ частямъ приходилось не разъ отбрасывать и гнать мелкія партіи баши-бузуковъ, въ особенности усилившіяся, въ началѣ, отъ Ловчи. Для связи моего праваго фланга—съ лѣвымъ флангомъ войскъ вашего сіятельства выслана сотня, отъ разъѣздовъ которой я и получалъ свѣдѣнія вплоть до самаго утра слѣдующаго дня. Вмѣстѣ съ тѣмъ, Владикавказско-Осетинскаго полка есаулъ *Астаховъ* отправленъ съ 20-ю охотниками на рекогносцировку теченія р. Видъ у Десевицы и Тренина, съ цѣлью отыскать переправу для кавалеріи и конной артилеріи. Это трудное и опасное порученіе было выполнено есауломъ *Астаховымъ* добровольно, быстро, съ полнымъ знаніемъ дѣла, и имѣло ту заслугу, что вполнѣ обезпечивало быстрый переходъ кавалеріи и артилеріи чрезъ р. Видъ, еслибы пришлось имъ перебросится на плевно-софійскую дорогу, въ тылъ непріятеля.

Обезпечивъ себя со стороны Ловчи, войдя въ связь съ отрядомъ генерала *Горшкова* и принявъ мѣры относительно перехода на софійскую дорогу, я рѣшился овладѣть высотами надъ Плевно, дабы: 1) способствовать наступленію войскъ вашего сіятельства, и 2) быть въ состояніи во всякое время лично судить о ходѣ боя, для выбора минуты перейти въ рѣшительное наступленіе со всѣми ввѣренными мнѣ войсками.

Съ этою цѣлью назначены мною для атаки: Курскаго полка 3-я стрѣлковая рота со взводомъ 9-й роты, четыре пѣшія орудія и двѣ сотни Владикавказско-Осетинскаго полка. Мѣстность представляла рядъ возвышеній и лощинъ, параллельныхъ фронту нашего наступленія, покрыта виноградниками и высокими кустами по размокшему отъ дождя грунту. Все это давало выгоду противнику и затрудняло наше движеніе, въ особенности въ отношеніи направленія движенія. Встрѣченная сильнымъ огнемъ, 3-я стрѣлковая рота, съ пѣснями, двинулась впереди и достигла до крайней высоты, господствующей надъ Плевно. Здѣсь закипѣлъ отчаянный бой. Пѣхота штыками выбивала турокъ и, какъ по-

Digitized by Google

видимому, такъ и по слухамъ, 3-й стрѣлковой ротѣ пришлось имѣть дѣло съ восемью таборами.

Наступленію нашей пѣхоты способствовало въ значительной степени молодецкое самоотверженіе кавказскихъ казаковъ, которые, въ особенности на лѣвомъ флангѣ (Владикавказско-Осетинскій полкъ), врубаясь въ пѣхоту и охватывая фланги противника, принуждали его покидать выгодныя позиціи и не допускали непріятельскую кавалерію давить нашу пѣхоту.

Казаки выполнили это молодецкое дѣло на крайне пересѣченной мѣстности, подъ сильнымъ ружейнымъ и артилерійскимъ огнемъ, и оставались въ первой линіи огня, наравнѣ со стрѣлковою цѣпью, съ ранняго утра и до послѣдней минуты боя. Между тѣмъ, подъ прикрытіемъ этихъ атакъ, наша артилерія, подъ начальствомъ поручика *Прохоровича*, заняла позицію подъ сильнымъ артилерійскимъ и ружейнымъ огнемъ непріятеля и до конца дня держалась на ней, стрѣляя преимущественно во флангъ и тылъ колоннамъ, дѣйствовавшимъ противъ войскъ 11-го корпуса. Около 12-ти часовъ дня молодецкія дѣйствія этой горсти людей на столько успѣли привлечь на себя вниманіе непріятеля, что войска его видимо увеличились, артилерійскій огонь становился все болѣе губительнымъ, а кавалерія противника нѣсколько разъ пыталась броситься на нашъ лѣвый флангъ, но всегда была отражаема и преслѣдуема.

До сей поры, не смотря на крайнюю несоразмѣрность въ числѣ войскъ, дравшихся въ первой линіи, я не рѣшался подкрѣпить ихъ изъ остававшагося пѣхотнаго резерва (4 роты), такъ какъ, согласно диспозиціи, пѣхота назначалась для обороны, на случай наступленія изъ Ловчи.

Въ то время, около трехъ часовъ пополудни, получивъ отъ вашего сіятельства извѣстіе о томъ, что вы переходите въ наступленіе, и узнавъ отъ разъѣздовъ, что со стороны Ловчи не видно наступленія непріятельскихъ большихъ силъ, я, въ четыре часа пополудни, ввелъ въ дѣло остальныя части баталіона, оставивъ въ резервѣ—при знамени, 1-й взводъ линейной роты. Роты были вводимы въ бой послѣдовательно.

Положеніе наше въ этотъ моментъ дня было критическое. Непріятель, получивъ подкрѣпленіе, тѣснилъ 4-ю стрѣлковую роту и взводъ 9-й, утомленные 6-ти-часовымъ боемъ. Казаки уже нѣсколько разъ подвозили въ мѣшкахъ патроны, а прислуга 1-й конно-горной батареи неутомимо подвозила воду. Артилерія, подъ сильнымъ напоромъ ружейнаго огня, отведена на заднюю позицію и лишь два орудія поручика *Про-*

Digitized by Google

*хоровича* оставлены на мѣстѣ и продолжали дѣйствовать по истинѣ геройски.

Въ моментъ прибытія пѣхотнаго резерва, усиленный и ободренный непріятель тѣснилъ нашу цѣпь, которая, медленно отступая, неоднократно бросалась въ штыки. Силы противника были слишкомъ велики и онъ былъ уже отъ орудій въ 20-ти саженяхъ. Въ это мгновеніе Курскія роты стремительно бросились въ штыки, опрокинули непріятеля и, поддержанныя 2-ю сотнею Владикавказско-Осетинскаго полка, гнали его и ворвались въ передовыя строенія предмѣстья Плевно; но, встрѣченныя убійственнымъ огнемъ свѣжихъ непріятельскихъ войскъ, осыпаемыя картечными гранатами, не имѣя въ резервѣ ни одной свободной роты, герои курцы, тѣснимые противникомъ, начали отходить къ своимъ двумъ орудіямъ поручика *Прохоровича*, которыя во все время этой молодецкой атаки помогали огнемъ картечныхъ гранатъ.

Остатки 8-го баталіона Курскаго полка воспользовались углубленіемъ ловчинскаго шоссе; собрались въ немъ, устроились и, содѣйствуемые артилеріею, огнемъ своимъ два часа еще удерживали наступленіе противника. Съ наступленіемъ сумерекъ, ходъ боя на моемъ правомъ флангѣ явно началъ обрисовываться не въ нашу пользу.

Натискъ непріятеля становился сильнѣе и сильнѣе, и тогда я рѣшился отвести ввѣренный мнѣ отрядъ на позицію позади д. Кршины, куда заблаговременно сосредоточены были три сотни казаковъ, остававшихся въ резервѣ при шести конныхъ и шести горныхъ орудіяхъ.

Крайность заставила меня приказать кавказскимъ казачьимъ полкамъ прикрыть отступленіе пѣхоты на мѣстности, совершенно несоотвѣтствующей дѣйствіямъ кавалеріи. Молодецкая рѣшимость казаковъ дала возможность на нѣкоторое время оттѣснить непріятеля, подобрать всѣхъ раненыхъ и, подъ прикрытіемъ казаковъ, въ полномъ порядкѣ отступить на позицію у Кршины, гдѣ, въ десять часовъ вечера, получено мною приказаніе вашего сіятельства отступить къ дд. Боготъ и Пелишатъ.

Въ бою 18-го іюля, ввѣренныя мнѣ войска выказали въ полномъ блескѣ храбрость и стойкость, присущія русской арміи. Баталіонъ пѣхоты одолѣваетъ неприступныя позиціи, болѣе 12-ти часовъ держится противу въ восемь разъ сильнѣйшаго противника, поддержаннаго превосходною числомъ и дальностью боя артилеріею.

Казаки атакуютъ въ еле-проходимыхъ для конницы мѣстахъ. Не взирая на сильный огонь, артилерія была до конца вѣрна своимъ славнымъ преданіямъ. Не могу нахвалиться офицерами и нижними чинами. Всѣ въ этотъ день исполнили свой долгъ.

Digitized by Google

Командиры полковъ: Владикавказскаго—полковникъ *Левисъ* и Кубанскаго — подполковникъ *Кухаренко* — лично руководили своими частями, особенно первый, который, будучи раненъ въ предшествовавшихъ дѣлахъ пулею въ ногу, не смотря на увѣщанія доктора, какъ прежде, такъ и въ этотъ день ни на минуту не оставилъ строя.

Командиръ 3-го баталіона Курскаго полка, маіоръ *Домбровскій*, молодецки руководилъ отступленіемъ ввѣреннаго ему баталіона; командиръ 3-й стрѣлковой роты, штабсъ-капитанъ *Гурковскій*, съ утра до ночи самъ былъ впереди, водилъ въ атаку своихъ людей и былъ истиннымъ примѣромъ своей молодецкой и, могу сказать, примѣрной ротѣ. Поручикъ 32-й артилерійской бригады (6-я батарея) *Прохоровичъ* покойно стоялъ подъ градомъ пуль и гранатъ на передовой позиціи и съ замѣчательнымъ умѣніемъ и успѣхомъ управлялъ дѣйствіемъ своихъ орудій. Кубанскаго полка войсковой старшина, *князь Кирпановъ*, начальствовалъ авангардомъ и своею распорядительностію во всемъ способствовалъ моимъ распоряженіямъ подъ сильнѣйшимъ огнемъ противника. Владикавказско-Осетинскаго полка: есаулъ *Астаховъ* — безстрашно выполнилъ данное ему порученіе на р. Видъ; есаулъ *Пржелекскій* отважною атакою ввѣренной ему сотни положительно завершилъ натискъ Курскаго полка, до самыхъ предмѣстій Плевно; того же полка исправляющій должность бригаднаго адъютанта, сотникъ *Шенаевъ*, не только подъ огнемъ исполнялъ самыя опасныя порученія, требовавшія разумной передачи приказаній, но и въ послѣдній часъ боя руководилъ цѣпью Курскаго полка, отступавшей вмѣстѣ съ кубанцами, обремененными ранеными, которыхъ они подбирали и уносили на перевязочный пунктъ; художникъ *Сергѣй Верещагинъ*, находясь добровольно при мнѣ, во все время боя, отважно исполнялъ мои порученія. Полковникъ *Тутолминъ* своею распорядительностью и хладнокровіемъ способствовалъ успѣшному удержанію позиціи нашею пѣхотою и лично направлялъ сотни въ бой. Начальникъ штаба отряда, генеральнаго штаба полковникъ *Паренсовъ*, былъ настоящимъ моимъ помощникомъ, въ трудныя минуты боя не оставлялъ меня своимъ хладнокровнымъ совѣтомъ и все время находился въ первой линіи.

Потеря наша въ бою подъ Плевно еще не вполнѣ выяснилась; по всей вѣроятности, она не менѣе 320 человѣкъ, выбывшихъ изъ строя убитыми и ранеными; изъ нихъ четыре раненые офицера.

Подлинный подписалъ: начальникъ отряда, свиты Его Величества генералъ-маіоръ *Скобелевъ*.

Digitized by Google

## ДѢЙСТВІЯ ЗАБАЛКАНСКАГО ОТРЯДА.

### Донесеніе начальника передоваго отряда генералъ-адъютанта Гурко Великому Князю Главнокомандующему о дѣлахъ 18-го іюля при Іени-Загрѣ и 19-го іюля при Ески-Загрѣ (1).

16-го іюля я получилъ предписаніе начальника полеваго штаба, увѣдомляющее меня, что Вашему Высочеству угодно было подчинить мнѣ 1-ю бригаду 9-й пѣхотной дивизіи и предоставить мнѣ право дѣйствовать по моему усмотрѣнію. По причинамъ, изложеннымъ мною въ послѣднемъ рапортѣ, я рѣшился немедленно перейти въ наступленіе. Первымъ предметомъ атаки я избралъ Іени-Загра, надѣясь взять ее раньше, чѣмъ армія Сулеймана-паши, которая, по моимъ разсчетамъ, могла собраться между 17-мъ и 20-мъ іюля, рѣшится перейти въ наступленіе. Вслѣдствіе этого рѣшенія, я приказалъ, 17-го іюля, Ески-Загрскому отряду перейти въ окрестности Карабунара (на дорогѣ изъ Ески-Загры въ Іени-Загру), Казанлыкскому — въ Чайнакчи, (по дорогѣ изъ Хаинкіойя въ Іени-Загру) и Хаинкіойскому отряду—въ Лоджа (по дорогѣ изъ Іени-Загры въ Оресари), съ тѣмъ, чтобы 18-го іюля атаковать и взять Іени-Загру. Послѣдніе два отряда исполнили въ точности диспозицію, не смотря на то, что стрѣлковой бригадѣ пришлось пройти ровно 40 верстъ. Что же касается до Ески-Загрскаго отряда, то онъ былъ задержанъ превосходнымъ въ силахъ непріятелемъ, съ которымъ имѣлъ небольшое дѣло въ окрестностяхъ Карабунара. Получивъ же отъ разъѣздовъ свѣдѣніе о движеніи въ Ески-Загру значительныхъ силъ изъ Тырнова и Сейменли и опасаясь за Ески-Загру, онъ отступилъ въ этотъ городъ.

18-го іюля лѣвая и средняя колонны, т. е. Хаинкіойскій и Казанлыкскій отряды, благополучно перешли горы и спустились въ долины. Первою вышла лѣвая колонна; черезъ полчаса дошла до спуска съ горъ средняя, но такъ какъ она наканунѣ прошла 40 верстъ, а 18-го іюля еще 15 верстъ, по очень трудной дорогѣ, то я велѣлъ ей остановиться для отдыха на полчаса. Вслѣдствіе этого, лѣвая колонна вступила въ дѣло раньше средней, а такъ какъ этой послѣдней послѣ спуска пришлось сдѣлать еще около восьми верстъ, то разность во времени вступленія въ дѣло дошла до $2^1/_2$ часовъ.

По диспозиціи, лѣвая колонна должна была атаковать непріятеля съ сѣверо-востока и востока; средняя—съ сѣвера и сѣверо-запада, и правая — съ запада. Кавалерія правой колонны должна была, въ случаѣ удачи, вынестись изъ-за праваго фланга правой колонны и запереть не-

(1) Изъ № 18-го и 19-го «Летучаго военнаго листка».

Digitized by Google

пріятелю послѣдній путь отступленія. Вслѣдствіе возвращенія правой колонны въ Ески-Загру, диспозиція не могла быть исполнена, и городъ Іени-Загра былъ атакованъ только двумя колоннами, при которыхъ было только три сотни казаковъ.

По приближеніи къ непріятельской позиціи оказалось, что онъ очистилъ городъ и зажегъ его въ нѣсколькихъ пунктахъ, а самъ отошелъ въ весьма сильно укрѣпленную позицію у станціи желѣзной дороги. Это была настоящая крѣпостца, одинъ фасъ которой представляло полотно желѣзной дороги, а на остальныхъ были воздвигнуты сплошныя укрѣпленія полевой профили, въ которыхъ были прорѣзаны бойницы. Мѣстность передъ этими линіями была совершенно ровная и не представляла никакихъ укрѣпленій (укрытій) для нашихъ стрѣлковъ.

Станція желѣзной дороги служила прекраснымъ редюитомъ. Продолженіе полотна желѣзной дороги фланкировало съ обѣихъ сторонъ длинные фасы сомкнутаго укрѣпленія. Внутри укрѣпленія были траверсы, составлявшіе вторую линію обороны. Гарнизонъ укрѣпленія состоялъ изъ трехъ таборовъ низама и двухъ таборовъ мустахфиза при шести крупповскихъ орудіяхъ дальняго боя и, сверхъ того, было 2,000 конныхъ черкесовъ.

Въ восемь часовъ утра, 1-я бригада 9-й дивизіи развернулась и двинулась впередъ. Въ первой линіи были два баталіона Сѣвскаго полка при 16-ти орудіяхъ 4-й и 6-й батарей 9-й артилерійской бригады, во второй — Елецкій полкъ. Вскорѣ, послѣ начала дѣла, Елецкій полкъ былъ выдвинутъ вправо и началъ обходить городъ съ сѣверо-западной стороны. Встрѣченный сильнымъ перекрестнымъ огнемъ изъ фасовъ укрѣпленія и изъ-за полотна желѣзной дороги, онъ могъ только поддерживать ружейный огонь, предпринимать же атаки до прихода стрѣлковой бригады было невозможно. Вслѣдствіе этого, я велѣлъ вести пока только артилерійскій и ружейный бой, а стрѣлковой бригадѣ велѣлъ принять вправо и выстроиться съ западной и юго-западной стороны, угрожая пути отступленія. Въ то же время, три сотни казаковъ были высланы вправо и должны были охранять правый флангъ и угрожать пути отступленія.

Около 11-ти часовъ утра, прибыла на полѣ сраженія 4-я стрѣлковая бригада, къ которой была придана Донская казачья № 15-го батарея. Въ это время, отъ огня 4-й и 6-й батарей 9-й артилерійской бригады, уже загорѣлась станція желѣзной дороги и всѣ черкесы бѣжали съ поля сраженія. Всѣ три батареи, снявшись въ разстояніи около 600 саженъ отъ непріятельской позиціи, открыли весьма мѣткій огонь картечными гранатами съ обѣихъ противоположныхъ сторонъ

Digitized by Google

укрѣпленія. Этотъ сильный артилерійскій огонь заставилъ, наконецъ, турокъ начать отступленіе. Тогда Елецкій полкъ и стрѣлковая бригада кинулись впередъ въ атаку и, не смотря на все еще сильный перекрестный огонь съ фасовъ укрѣпленія и изъ-за полотна желѣзной дороги, съ необыкновеннымъ мужествомъ ворвались въ укрѣпленіе и завладѣли желѣзно-дорожною насыпью. Турки обратились въ бѣгство. Еще раньше этого генералъ-маіоръ *Цвѣцинскій*, предвидя, что отступленіе турокъ должно начаться скоро, присоединилъ два орудія къ тремъ сотнямъ казаковъ *Курилкова* и велѣлъ ему занять дер. Буруджи, чрезъ которую пролегалъ путь отступленія турокъ, и кромѣ того выслалъ одинъ баталіонъ при двухъ орудіяхъ, вдоль линіи желѣзной дороги, чтобы поражать турокъ во время ихъ отступленія — съ фланга. Всѣ эти мѣры привели къ тому, что отступленіе турокъ скоро обратилось въ самое хаотическое бѣгство. Всѣ защитники укрѣпленной позиціи разсыпались какъ горохъ и побѣжали къ юго-востоку, бросая ружья, мундиры, шаровары, сапоги и ища спасенія въ быстротѣ бѣга. Наши молодецкія войска преслѣдовали ихъ на пространствѣ около четырехъ верстъ и усѣяли трупами весь путь отступленія. Гораздо болѣе 800 труповъ валялось, какъ внутри укрѣпленія, такъ и по пути бѣгства. Наши потери слѣдующія: убитъ сотенный командиръ № 21-го полка, есаулъ *Петровъ*; ранены: 1 штабъ и 5 оберъ-офицеровъ; нижнихъ чиновъ убито 14, ранено 84, безъ вѣсти пропалъ 1; всего же 106.

Трофеями побѣды были два крупповскихъ дальнобойныхъ орудія, изъ которыхъ одно, взятое 1-ю ротою 14-го стрѣлковаго баталіона, было заряжено картечью, другое было взято донскою сотнею, при чемъ лошади раньше были перебиты 1-ю Донскою казачьею батареею. Въ то время, когда все это происходило въ окрестностяхъ Іени-Загры, въ правой колоннѣ получены были свѣдѣнія о движеніи сильныхъ колоннъ непріятеля на Ески-Загру. Поэтому, 18-го іюля, утромъ, была двинута изъ Ески-Загры только одна кавалерія, пѣхота же осталась въ городѣ для его защиты. Кавалерія наша, въ составѣ 14-ти эскадроновъ и шести орудій, была задержана непріятелемъ, какъ и наканунѣ, причемъ она открыла у него отъ 8 до 12 баталіоновъ пѣхоты, 12 орудій и 7 эскадроновъ кавалеріи. Не будучи въ состояніи сбить непріятеля, правая колонна опять вернулась въ городъ.

Такъ какъ во время атаки Іени-Загры я зналъ, что за Карабунаромъ идетъ бой у правой колонны, то еще раньше окончательнаго бѣгства непріятеля, отправилъ командирамъ бригадъ увѣдомленіе, что, въ виду совершающагося къ западу отъ насъ, я намѣренъ оставить въ Іени-Загрѣ только одну стрѣлковую бригаду, а съ остальными войсками

Digitized by Google

идти по направленію на Ески-Загру. Но, къ сожалѣнію, я могъ собрать войска только къ 3½ часамъ вечера, вслѣдствіе чего, придя въ Карабунаръ, я тамъ уже никого не нашелъ и получилъ свѣдѣніе, что непріятель отошелъ къ Джуранлы, а наши войска въ Ески-Загру. Весь этотъ день я не получилъ ни одного донесенія изъ Ески-Загры. Всѣ донесенія шли кругомъ и были получены мною только 20-го іюля утромъ.

Вечеромъ, 18-го іюля, на бивакѣ у Карабунара, я отдалъ слѣдующее приказаніе: стрѣлковой бригадѣ выступить въ четыре часа утра, а 1-й бригадѣ 9-й пѣхотной дивизіи въ шесть часовъ утра и идти къ Ески-Загрѣ и сообщилъ объ этомъ въ правую колонну. Въ семь часовъ, при самомъ началѣ движенія, я получилъ донесеніе отъ полковника *Курнакова*, посланнаго впередъ съ четырьмя сотнями казаковъ и двумя конными орудіями, который донесъ, что непріятель все еще стоитъ у Джуранлы и что онъ уже началъ съ нами перестрѣлку. Обойдя голову колонны, я увидѣлъ, что непріятель въ весьма значительныхъ силахъ стоитъ въ перелѣскѣ большаго лѣса, окружающаго Джуранлы, и начинаетъ развертываться. Ничего не зная о движеніи арміи Сулеймана и разсчитывая взять непріятеля съ двухъ сторонъ, я велѣлъ колоннамъ свернуть влѣво и стараться обойти правый флангъ, съ тѣмъ, чтобы отрѣзать ему путь отступленія. Я полагалъ, что Ески-Загрскій отрядъ, услыхавъ выстрѣлы, поведетъ атаку съ другой стороны. Вслѣдствіе этого, 1-я бригада 9-й дивизіи зашла плечомъ на право и развернулась въ двухъ верстахъ къ югу отъ шоссе. Въ первой линіи шелъ Сѣвскій полкъ, во второй—Елецкій. Но когда оказалось, что позиція непріятеля по длинѣ занята на бо́льшее протяженіе, чѣмъ это въ началѣ казалось, то и Елецкій полкъ былъ выдвинутъ вправо, оставивъ въ резервѣ одинъ баталіонъ. Обѣ пѣшія батареи вошли въ линію и открыли огонь по непріятелю. Позиція турокъ была весьма сильна: они занимали опушку большаго и густаго лѣса, при чемъ усилили ее, вырывъ вдоль фронта во многихъ мѣстахъ ровики для стрѣлковъ и ложементы для сомкнутыхъ частей. Лѣвый флангъ ихъ былъ нѣсколько слабѣе, потому что лѣсъ былъ несравненно рѣже, но за то искусственныхъ укрѣпленій сдѣлано было гораздо болѣе и здѣсь они держали всю артилерію, въ которой было отъ 8 до 12 орудій. На крайнемъ лѣвомъ флангѣ турки держали большія массы черкесовъ. Всѣхъ баталіоновъ было отъ 9 до 12. Силу позиціи составляло еще то обстоятельство, что во многихъ мѣстахъ впереди были поля, засѣянныя кукурузою, гдѣ засѣли непріятельскіе стрѣлки, которые подпускали нашихъ стрѣлковъ

Digitized by Google

на близкое разстояніе и поражали почти въ упоръ. Начальникомъ турецкаго отряда былъ Эмимъ-паша.

Первый выстрѣлъ раздался въ восемь часовъ утра. Наши войска подошли весьма близко къ позиціи и сразу были осыпаны градомъ пуль; но, не обращая вниманія на жестокій огонь, онѣ залегли и открыли очень мѣткую стрѣльбу. Вдоль всей линіи открылась очень оживленная перестрѣлка. Артилерія поражала непріятеля картечными гранатами и перестрѣливалась съ непріятельскою артилеріею. На лѣвомъ нашемъ флангѣ одинъ баталіонъ ельцевъ и двѣ роты Сѣвскаго полка вошли въ лѣсъ и начали обходить правый флангъ непріятеля. Не смотря на страшно пересѣченную мѣстность и сильный огонь турецкихъ стрѣлковъ, стрѣлявшихъ съ очень близкихъ разстояній, отрядъ этотъ, предводительствуемый полковникомъ *Вульфертомъ*, подвигался впередъ. Противъ нашего праваго фланга турки нѣсколько разъ переходили въ наступленіе, но всякій разъ были отбиваемы мѣткимъ огнемъ нашихъ разсыпанныхъ стрѣлковъ. Видя усиленіе войскъ противъ нашего праваго фланга, я послалъ ординарца на встрѣчу стрѣлковой бригадѣ, чтобы она ускорила прибытіе на поле битвы и чтобы выслала впередъ на рысяхъ 15-ю Донскую казачью батарею, которой встать на правомъ флангѣ нашей боевой линіи. Чрезъ нѣсколько времени батарея на полныхъ рысяхъ появилась на поле сраженія. Какъ только она была замѣчена турецкою артилеріею, сейчасъ же въ нее были направлены выстрѣлы и хотя дистанція была гораздо болѣе трехъ верстъ, тѣмъ не менѣе мѣстность стрѣльбы была замѣчательно хороша: всѣ снаряды ложились въ весьма близкомъ разстояніи отъ батареи, причемъ число недолетовъ и перелетовъ было почти одинаковое. Не обращая вниманія на стрѣльбу непріятельской артилеріи, батарея лихо вынеслась впередъ и съ разстоянія около 600 саженъ открыла такой мѣткій огонь по непріятельской артилеріи картечными гранатами, что, послѣ четвертой очереди, турецкая батарея должна была сняться и отъѣхать назадъ саженъ на 300. Около одиннадцати часовъ утра, прибыла на поле битвы стрѣлковая бригада и пристроилась къ правому флангу Елецкаго полка, оставивъ 16-й баталіонъ въ общемъ резервѣ, удлинивъ, такимъ образомъ, нашу боевую линію.

Турки тоже мало по малу ввели въ бой почти всѣ войска и въ началѣ перваго часа перешли въ наступленіе противъ нашего центра. Страшный огонь цѣпи, залпы сомкнутыхъ частей и массы наступающихъ ротныхъ колоннъ заставили нашъ центръ податься нѣсколько назадъ. Какъ только было замѣчено это наступленіе, 6-я батарея 9-й артилерійской бригады и 15-я Донская казачья батарея тотчасъ направили на

Digitized by Google

наступавшія колонны сильный огонь картечными гранатами и былъ выдвинутъ одинъ баталіонъ изъ резерва. Въ тоже время я двинулъ стрѣлковую бригаду въ атаку. Всѣ эти мѣры остановили наступленіе непріятельскихъ колоннъ и заставили ихъ обратиться въ безпорядочное отступленіе. Здѣсь особенно отличился 15-й стрѣлковый баталіонъ, который, опередивъ остальныя войска, врѣзался въ расположеніе непріятеля и тѣмъ сильно содѣйствовалъ отраженію атаки; при этомъ онъ понесъ весьма чувствительную потерю. Почти въ это же время примчались на рысяхъ изъ Ески-Загры, по шоссе, Кіевскій гусарскій и Астраханскій драгунскій полки съ 16-ю конною батареею. Во время всего движенія, части эти были поражаемы сильнымъ фланговымъ огнемъ. Не смотря на этотъ огонь, полковникъ *Орсусъ* вынесся впередъ и открылъ весьма мѣткій огонь противъ лѣваго фланга непріятельской позиціи. Пока все это происходило въ центрѣ и на правомъ флангѣ, колонна полковника *Вульферта* подвигалась впередъ и совершенно обошла правый флангъ непріятеля. Неудача атаки противъ нашего центра, обходъ праваго фланга, атака стрѣлковой бригады и, наконецъ, появленіе кавалеріи съ конною батареею заставили, наконецъ, непріятеля начать отступленіе одновременно по всей линіи. Немедленно всѣ войска перешли въ преслѣдованіе, которое было на столько энергично, что отступленіе турокъ въ скоромъ времени перешло въ бѣгство. Какъ въ Іени-Загрѣ, такъ и здѣсь бѣглецы начали бросать все, что замедляло скорость ихъ бѣгства. Не смотря на это бѣгство, я долженъ отдать справедливость, что турки сражались великолѣпно. Послѣ сраженія, по длиннымъ линіямъ труповъ, можно было видѣть ихъ стрѣлковыя позиціи. Не смотря на то, что они гибли массами отъ губительнаго огня картечными гранатами, они шесть часовъ защищали свою позицію; но, наконецъ, энергія ихъ была сломлена искуснымъ дѣйствіемъ всѣхъ трехъ родовъ оружія, и тогда они какъ и всегда, обратились въ безпорядочное бѣгство.

Трудно опредѣлить потери турокъ. Трупы ихъ валялись массами повсюду, какъ въ кустахъ, такъ и на поляхъ; но смѣло можно сказать, что потери ихъ въ этотъ день значительно превзошли 1,000 человѣкъ. Самъ Эмимъ-паша былъ раненъ въ ногу; плѣнныхъ и раненыхъ было очень мало. Виднѣвшіеся пожары города Ески-Загры и всѣхъ окрестныхъ болгарскихъ селъ производили сильное впечатлѣніе на войска.

Наша потеря заключалась въ слѣдующемъ: убиты: оберъ-офицеровъ: 33-го Елецкаго полка штабсъ-капитанъ *Писаренко*; 34-го Сѣвскаго полка штабсъ-капитаны: *Потерялинъ* и *Эбергардъ* и подпоручикъ *Перковскій*; ранены: командующій 13-мъ стрѣлковымъ баталіономъ,

Digitized by Google

маіоръ *Солянка*, и кромѣ того штабъ-офицеровъ три и оберъ-офицеровъ 12. Нижнихъ чиновъ: убито 97, ранено 401; всего же 518 человѣкъ.

Какъ я уже писалъ выше, не имѣя изъ Ески-Загры никакихъ извѣстій и не зная еще, что вся армія Сулеймана перешла въ наступленіе, я ожидалъ съ минуты на минуту, что Ески-Загрскій отрядъ выйдетъ въ тылъ непріятельской позиціи. Но около десяти часовъ утра, не видя появленія этого отряда, я началъ догадываться, что онъ самъ атакованъ. Дальнѣйшее непоявленіе его на поле битвы разсѣяло всякое сомнѣніе. Очевидно было, что онъ атакованъ и притомъ весьма сильнымъ непріятелемъ, почему, какъ я доносилъ Вашему Императорскому Высочеству еще 13-го числа, что дней черезъ пять или шесть армія Сулеймана можетъ сдѣлаться для меня опасна; я уже видѣлъ передъ собою 15 баталіоновъ, которыхъ прежде въ долинѣ Марицы не было, слѣдовательно, не оставалось никакого сомнѣнія, что армія Сулеймана перешла въ наступленіе. Необходимо было, во чтобы то ни стало, разбить то, что было передо мною и идти на помощь Ески-Загрскому отряду; необходимо было также, чтобы этотъ послѣдній отрядъ защищался до послѣдней крайности, потому что въ противномъ случаѣ всѣ силы Сулеймана обрушились бы на меня. Вслѣдствіе этой двойной необходимости, я послалъ въ Ески-Загру приказаніе держаться до послѣдней крайности и вмѣстѣ съ тѣмъ увѣдомилъ, что какъ только разобью непріятеля, то сейчасъ приду къ нимъ на помощь. Упорство непріятеля, державшагося до двухъ часовъ дня, не позволило мнѣ прибыть своевременно на помощь Ески-Загрскому отряду. Громадный дымъ, поднявшійся около часу дня надъ городомъ, увѣдомлялъ, что дѣла въ городѣ идутъ плохо. Вслѣдствіе этого, какъ только въ два часа дня я замѣтилъ отступленіе непріятеля, я немедленно послалъ приказаніе всей стрѣлковой бригадѣ собраться на шоссе у города, а бригадѣ 9-й дивизіи собраться за лѣвымъ флангомъ стрѣлковой бригады, съ тѣмъ, чтобы въ тотъ же день атаковать Ески-Загру, если онъ уже занятъ непріятелемъ, или же выручить ополченіе, если дѣло еще неокончательно проиграно. Преслѣдованіе поручилъ четыремъ казачьимъ сотнямъ съ четырьмя конными орудіями. Разославъ съ этими приказаніями моихъ ординарцевъ, я самъ отправился съ 16-мъ стрѣлковымъ баталіономъ, съ двумя кавалерійскими полками и 16-ю конною батареею къ Ески-Загра, съ тѣмъ, чтобы подъ прикрытіемъ этихъ частей собрать остальныя войска. Я прибылъ къ городу около трехъ часовъ и остановился въ верстахъ четырехъ отъ города. Здѣсь я ожидалъ прибытія войскъ до шести часовъ вечера. Около

Digitized by Google

этого часа прибыла стрѣлковая бригада и около 6½ часовъ и бригада 9-й дивизіи. Увлеченіе преслѣдованіемъ опять замедлило сборъ войскъ, появленіе которыхъ подъ самымъ городомъ сильно смутило непріятеля; но время для атаки было упущено: чрезъ часъ должна была наступить ночная темнота. Вести войска на бой при такихъ условіяхъ было неблагоразумно, а потому я велѣлъ имъ отойти къ Дальбока съ тѣмъ, чтобы, на другой день, рано утромъ, начать наступленіе. Перейдя къ Долбану, я приказалъ доставить мнѣ свѣдѣнія объ израсходованныхъ и оставшихся патронахъ и артилерійскихъ снарядахъ. Оказалось, что въ двухъ предъидущихъ дѣлахъ было израсходовано слишкомъ много огнестрѣльныхъ снарядовъ и что осталось ихъ такъ мало, что не только предпринимать какую либо атаку, но даже оставаться въ виду всей арміи было бы неблагоразумно. Такъ, напримѣръ, въ 10-й Донской казачьей батареѣ оставалось всего по 27 снарядовъ на орудіе, считая въ томъ числѣ и картечь. По этой причинѣ я рѣшился отойти къ Ханкіойскому ущелью, по перевалу черезъ малыя Балканы, ведущему изъ Дальбока въ Балабешджи, выславъ для угрозы противъ Ески-Загры пять эскадроновъ кавалеріи.

Поднявшись на гору и взглянувъ въ долину, мы всѣ замѣтили движеніе къ югу пяти большихъ непріятельскихъ колоннъ. До самаго вечера мы слѣдили за этими удаляющимися колоннами. Ясно было, что побѣды наши подъ Іени-Загрой и Джуранлы побудили непріятеля отойти къ югу.

Принимая во вниманіе, что противъ меня было десять баталіоновъ, и что противъ Ески-Загры, какъ я узналъ впослѣдствіи, около 15-ти баталіоновъ, оказывается, что перешли въ наступленіе противъ меня около 25-ти баталіоновъ арміи Сулеймана-паши. Если бы я оставался въ моемъ первоначальномъ, разбросанномъ положеніи, то не подлежитъ сомнѣнію, что я былъ бы разбитъ по частямъ и долженъ былъ бы уступить непріятелю выходы изъ ущелья. Въ настоящее время, я пока нахожусь еще въ хорошемъ положеніи и владѣю всей долиною р. Тунджи и выходомъ изъ ущелья.

Подписалъ генералъ-адъютантъ *Гурко*.

---

Digitized by Google

# ВОЕННЫЯ ДѢЙСТВІЯ ВЪ АЗІЯТСКОЙ ТУРЦІИ.

*(По офиціальнымъ источникамъ).*

## I.

## Описаніе дѣйствій Кобулетскаго отряда (съ 16-го мая до 11-го іюня).

*(Съ планомъ).*

Послѣ дѣла 16-го мая, когда войска наши, утвердившись на хунцубанской позиціи, заняли высоты Самеба, жители сел. Верхній Кобулетъ стали, видимо, склоняться на нашу сторону, являясь въ лагерь, сдавая скорострѣльныя ружья и тѣмъ подавая примѣръ окрестнымъ общинамъ. Но съ 20-го мая положеніе дѣлъ измѣнилось. Утромъ этого дня получено было извѣстіе, что *Османъ-паша-Тавдгеридзе*, съ партіей въ нѣсколько сотъ человѣкъ, предпринимаетъ нападеніе на дер. Верхній Кобулетъ, съ цѣлью наказать жителей за изъявленіе намъ покорности.

Для защиты населенія этой деревни была немедленно двинута изъ Кобулетскаго отряда колонна, подъ начальствомъ флигель-адъютанта полковника *Гурчина* (4-й Кавказскій стрѣлковый баталіонъ, три роты 1-го баталіона Ленкоранскаго полка, 1-я пѣшая Гурійская дружина и одинъ взводъ 6-й батареи 41-й артилерійской бригады), при которой находился начальникъ штаба Кобулетскаго отряда полковникъ *Казбекъ*.

Колонна эта, выступивъ 20-го мая, въ два часа пополудни, направилась къ дер. Зенитъ и на высотахъ этой деревни, около $3^1/_2$ часовъ пополудни, была встрѣчена выстрѣлами. Тогда цѣпь, высланная отъ Гурійской дружины и отъ 4-го стрѣлковаго баталіона, послѣ непродолжительной перестрѣлки, вытѣснила непріятеля съ высотъ, заняла ихъ и продолжала перестрѣлку съ непріятелемъ, отступившимъ на отроги Чахатскихъ горъ. Вслѣдъ за цѣпью выдвинуты были на высоты два орудія, подъ прикрытіемъ трехъ ротъ Ленкоранскаго полка; удачнымъ огнемъ этихъ орудій, а также смѣлымъ наступленіемъ стрѣлковъ, непріятель былъ оттѣсненъ далеко отъ Зенита, и къ восьми часамъ прекратилъ перестрѣлку. На слѣдующій день рѣшено было двинуться далѣе, къ сел. Ачкуа-стави, для наказанія жителей этой деревни за ихъ враждебныя противъ насъ дѣйствія. Для этой цѣли были назначены три колонны: 1) флигель-адъютанта полковника *Гурчина* (въ прежнемъ составѣ); 2) подполковника *князя Чавчавадзе* (2-й баталіонъ Ленкоранскаго полка, двѣ роты Александропольскаго и одна рота Закатальскаго полковъ; двѣ сотни 1-й Грузинской пѣшей дружины, взводъ



Digitized by Google

6-й батареи 41-й бригады и взводъ Кутаисскаго конно-иррегулярнаго полка) и 3) капитана 1-го ранга *Корганова* (три роты Закатальскаго полка, 180 человѣкъ Гурійской и Грузинской дружинъ и 50 всадниковъ 2-го Кутаисскаго дворянскаго полка). Общее начальство надъ всѣми тремя колоннами поручено было флигель-адъютанту полковнику *Гурчину*.

Колонны, согласно диспозиціи, рано утромъ, 21-го мая, двинулись къ сел. Ачкуа-стави: 1-я—со стороны Зенита, 2-я—вверхъ по р. Ачкуа и 3-я—отъ Какутскаго поста. Двигаясь все время по крайне пересѣченной мѣстности, упорно обороняемой непріятелемъ, войска наши, предшествуемыя стрѣлковыми цѣпями и покровительствуемыя огнемъ горныхъ орудій, шагъ за шагомъ приближались къ дер. Ачкуа-стави, выбивая непріятеля изъ завалоновъ и сакель, и утромъ того же дня заняли деревню, заставивъ непріятеля понести значительный уронъ.

Исполнивъ свою задачу, войска всѣхъ трехъ колоннъ, въ ночь съ 21-го на 22-е мая, были направлены обратно, къ мѣстамъ своего расположенія, причемъ два баталіона правой колонны оставлены въ сел. Верхній Кобулетъ.

Потеря наша въ дѣлахъ 20-го и 21-го мая состояла изъ 14 убитыхъ и 67 раненыхъ нижнихъ чиновъ.

*Рекогносцировка цихисдзирской позиціи 11-го іюня.* Имѣя въ виду атаковать турокъ, расположенныхъ въ укрѣпленномъ лагерѣ на высотахъ Квирике, Дегва и Цихисдзири, командующій войсками въ при-Ріонскомъ краѣ приказалъ, 11-го іюня, произвести усиленную рекогносцировку передовыхъ позицій противника, съ цѣлью выясненія совокупности оборонительныхъ средствъ турокъ. Рекогносцировка эта была тѣмъ болѣе необходима, что, по свойствамъ мѣстности, въ высшей степени закрытой и пересѣченной, нельзя было судить ни о расположеніи маскированныхъ турецкихъ батарей, ни о силѣ ихъ вооруженія.

Въ теченіе 8-го, 9-го и 10-го іюня наши саперы построили на высотахъ нижней Самебы батареи, которыя были вооружены 10-го числа.

По диспозиціи на 11-е іюня, для производства усиленной рекогносцировки, войска были раздѣлены на двѣ колонны и резервъ.

*Лѣвая* колонна, подъ начальствомъ флигель-адъютанта полковника *Гурчина*, получила приказаніе двинуться по направленію къ турецкимъ батареямъ (№№ 2-го, 3-го и 4-го), расположеннымъ на высотахъ Квирике, а *правая*, подъ начальствомъ командира 1-й бригады 41-й пѣхотной дивизіи, генералъ-маіора *Шелеметьева*, должна была демонстрировать по направленію къ такъ называемой амбразурной батареѣ и къ нижнему турецкому лагерю. За обѣими этими колоннами былъ остав-

Digitized by Google

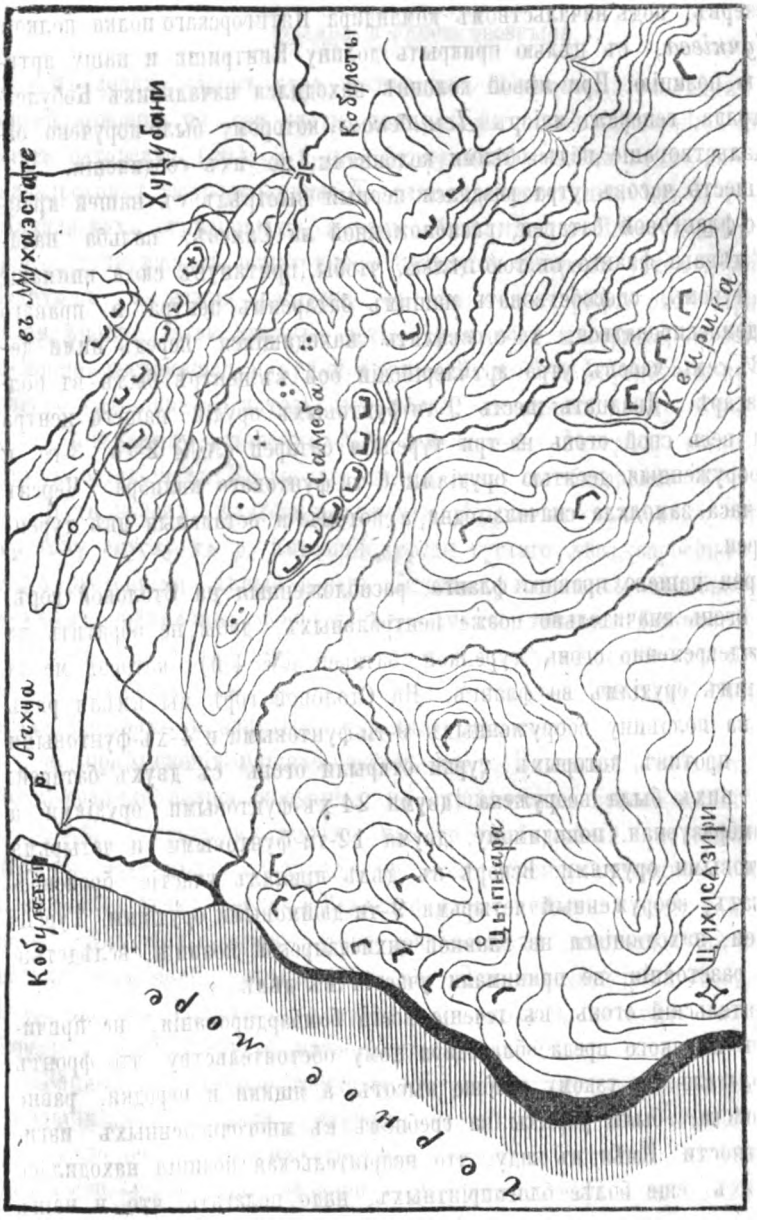


*Поясненіе къ плану.* Планъ составленъ въ масштабѣ двѣ версты въ дюймѣ Рѣчка Кинтриши отдѣляетъ хуцубанскую позицію отъ высотъ Самеба, къ югу отъ которой течетъ рѣчка Кинтиши. Лѣвый притокъ ея, рѣчка Дегва, ограничиваетъ съ запада высоты Квирика, на которыхъ расположены турецкія батареи: №№ 4-й, 3-й и 2-й, батарея же № 1-й устроена на восточной высотѣ а батареи №№ 5-й и 6-й помѣщены на высотѣ Дегвѣ, лежащей западнѣе высоты Квирика.

Digitized by Google

ленъ резервъ, подъ начальствомъ командира Пятигорскаго полка полковника *Бучкіева*, съ цѣлью прикрыть долину Кинтриши и нашу артилерійскую позицію. При лѣвой колоннѣ находился начальникъ Кобулетскаго отряда, генералъ-маіоръ *Денибековъ*, которому было поручено общее начальствованіе надъ обѣими колоннами, по ихъ соединеніи.

Въ шесть часовъ утра раздался первый выстрѣлъ съ нашей крайней лѣво-фланговой батареи, расположенной на Самебѣ; пальба началась съ лѣваго фланга съ тою цѣлью, чтобы, притянувъ сюда вниманіе и огонь турокъ, способствовать нашимъ батареямъ центра и праваго фланга демаскироваться, т. е. свалить находящіяся передъ ними деревья. Въ семь часовъ утра артилерійскій бой въ центрѣ былъ въ полномъ разгарѣ. Двадцать шесть 9-ти-фунтовыхъ орудій нашего центра обратили весь свой огонь на три турецкія батареи (№№ 2-го, 3-го и 4-го), вооруженныя десятью орудіями 6-ти-фунтоваго калибра. Черезъ полтора часа замолкла сначала одна, а потомъ и остальныя двѣ турецкія батареи.

Батареи нашего праваго фланга, расположенныя на Столовой горѣ, открыли огонь значительно позже центральныхъ, дабы не обратить на себя преждевременно огонь турецкой батареи (№ 4-й), которая могла бить нашимъ орудіямъ во флангъ. На Столовой горѣ мы имѣли рядъ батарей, на половину вооруженныхъ 9-ти-фунтовыми и 4-хъ-фунтовыми орудіями, противъ которыхъ турки открыли огонь съ двухъ батарей: одна изъ нихъ была вооружена двумя 24-хъ-фунтовыми орудіями, а другая, амбразурная, повидимому, двумя 12-ти-фунтовыми и четырьмя 6-ти-фунтовыми орудіями. Вскорѣ въ дѣлѣ принялъ участіе броненосный фрегатъ, вооруженный четырьмя 9-ти-дюймовыми орудіями. Турецкія батареи, находящіяся на главной цихисдзирской позиціи, вслѣдствіе большаго разстоянія, не принимали участія въ дѣлѣ.

Непріятельскій огонь, въ теченіе всего бомбардированія, не причинилъ намъ никакого вреда, благодаря тому обстоятельству, что фронтъ нашъ пролегалъ по узкому гребню высотъ, а ящики и передки, равно какъ и войска, были укрыты за гребнемъ въ многочисленныхъ изгибахъ мѣстности. Имѣя въ виду, что непріятельская позиція находилась въ условіяхъ еще болѣе благопріятныхъ, надо полагать, что и нашъ огонь не нанесъ противнику большаго вреда; однако, какъ сказано выше, нѣкоторыя турецкія батареи умолкли, и это дало поводъ, еще разъ обстрѣлявши мѣстность, двинуть войска впередъ (1).

(1) Впослѣдствіи оказалось, что турки, у которыхъ были подбиты три орудія, стащили остальныя съ тѣмъ, чтобы сохранить ихъ для отраженія атаки нашей пѣхоты.

Digitized by Google

Въ девять часовъ утра полковникъ *Гурчинъ*, раздѣливъ войска своей колонны на три части, двинулъ ихъ по направленію къ турецкимъ батареямъ (№№ 3-й и 4-й); *правая* колонна этихъ войскъ, подъ начальствомъ подполковника *Козелкова*, состоявшая изъ 1-го и 4-го Кавказскихъ стрѣлковыхъ, а также 1-го пѣшаго Пластунскаго баталіоновъ, двинулась по осмотрѣнной наканунѣ саперами узкой дорогѣ къ р. Кинтиши; за этими частями, съ цѣлью поддержать ихъ при первой возможности, были двинуты четырехфунтовыя и горныя орудія. *Лѣвая* колонна, состоявшая изъ 1-й Гурійской и 1-й Грузинской дружинъ и одного баталіона Закатальскаго полка, двинулась по тропамъ, по направленію между батареями №№ 3-й и 4-й. *Резервъ*, состоящій изъ двухъ баталіоновъ Кубанскаго полка, шелъ за батареями.

Путь войскъ флигель-адъютанта *Гурчина* проходилъ по весьма крутому спуску къ р. Кинтиши, среди густаго лѣса, заросшаго вьющимися растеніями. Лѣвый берегъ Кинтиши, начинаясь, подобно правому, крутымъ подъемомъ, покрытъ отдѣльными группами деревьевъ, между которыми, по открытому мѣсту, круто поднимающемуся къ батареямъ, были выстроены семь рядовъ засѣкъ и траншей, мѣстами блиндированныхъ бревнами и занятыхъ турецкою пѣхотою.

До приближенія нашихъ войскъ къ р. Кинтиши непріятельская пѣхота хранила полное молчаніе; но лишь только войска наши подошли къ рѣкѣ, непріятель открылъ изъ траншей самый учащенный огонь. Вскорѣ перестрѣлка загорѣлась по всему фронту турецкихъ войскъ, на протяженіи трехъ верстъ. Медленно стали переправляться наши войска черезъ Кинтиши, перейдя рѣку въ четырехъ мѣстахъ, по мѣстности весьма неудобной, узкимъ фронтомъ. Для перехода всей боевой линіи потребовалось 4½ часа, а артилерію пришлось оставить на правомъ берегу рѣки, въ виду полнаго отсутствія дорогъ.

Занявъ ближайшую траншею штурмомъ, стрѣлки остановились въ ожиданіи подхода сзади слѣдующихъ частей. Артилерія главной позиціи, дѣятельно обстрѣливавшая траншеи, не могла, однако, по свойствамъ мѣстности, въ должной степени подготовить атаку, а потому вторую и затѣмъ третью траншеи также пришлось брать штурмомъ, на что потребовалось значительное время, такъ что ко времени взятія третьей траншеи было уже около семи часовъ вечера, т. е. бой длился 13 часовъ безъ перерыва.

Въ то же время колонна подполковника князя *Чавчавадзе* (лѣвая), идя съ боемъ по лѣсу, поднялась до половины подъема на батарею № 3-й и начала продвигаться вправо, для связи съ колонной подполковника *Козелкова*. Затрудненія, встрѣченныя колонной князя Чавчавадзе, были

Digitized by Google

также весьма велики; разница состояла лишь въ томъ, что эта колонна, двигаясь по густому лѣсу, имѣла дѣло съ фронта съ регулярными войсками, а съ фланга съ баши-бузуками, собравшимися близъ батареи № 1-й.

Около семи часовъ вечера между колоннами подполковника Гурчина связь была установлена и резервы подведены. Между тѣмъ, непріятель, имѣя въ началѣ боя противъ этихъ частей до десяти баталіоновъ регулярной пѣхоты и до 2,000 баши-бузуковъ, сталъ усиливаться безпрестанно подходившими свѣжими силами, которыя сосредоточивались на гребнѣ высотъ, въ ожиданіи нашего дальнѣйшаго наступленія.

Одновременно съ движеніемъ войскъ полковника Гурчина, войска правой колонны, подъ начальствомъ генералъ-маіора *Шелеметьева*, произвели демонстраціи къ нижнему лагерю и къ амбразурной батареѣ. Для этого генералъ-маіоръ Шелеметьевъ, раздѣливъ свои войска на части, двинулъ ихъ къ нижнему лагерю. *Правое*, подъ начальствомъ подполковника *Макѣева*, двинулись 2-й Кавказскій стрѣлковый баталіонъ и 2-я Кутаисская дружина съ дивизіономъ артилеріи; *лѣвое*, подъ начальствомъ подполковника *Пригара*, пошли 4-ые баталіоны Ленкоранскаго и Севастопольскаго полковъ (эта колонна и вошла въ связь съ войсками полковника Гурчина); *резервъ*, подъ начальствомъ флигель-адъютанта подполковника *Теріева*, состоявшій изъ трехъ баталіоновъ Александропольскаго полка, былъ расположенъ за центромъ правой колонны, имѣя 4-ю батарею 41-й артилерійской бригады выдвинутою на лѣсистый курганъ.

Около полудня войска правой колонны, затрудняемыя въ своемъ движеніи чрезвычайно пересѣченною мѣстностью, заняли, подъ перекрестнымъ огнемъ траншей, батарей и броненосцевъ, позицію у нижняго лагеря турокъ, послѣдовательно выбивая ихъ изъ траншей и, вмѣстѣ съ тѣмъ, разрабатывая дорогу. Колонна подполковника *Макѣева* заняла высоту противъ Столовой горы на правомъ берегу р. Кинтиши и его притоковъ съ лѣвой стороны и штурмомъ выбила противника изъ траншей.

Такимъ образомъ, въ восемь часовъ вечера, т. е. послѣ 14 часовъ боя, турки покинули части своей позиціи, занятыя нами штурмомъ, и расположились на гребняхъ высотъ, прекративъ ружейный огонь.

Наши войска, утомленныя четырнадцати-часовымъ боемъ подъ палящимъ солнцемъ, на мѣстности чрезвычайно трудной для движенія, затруднявшей даже подвозъ патроновъ и уборку раненыхъ, тоже прекратили огонь и получили приказаніе остановиться на ночлегъ на занятыхъ позиціяхъ, въ ожиданіи дальнѣйшаго наступленія на батареи.

Потери наши въ дѣлѣ 11-го іюня простирались до 500 человѣкъ.

Digitized by Google

Рекогносцировка 11-го іюня доставила весьма важныя данныя; она показала: 1) что укрѣпленный лагерь турокъ заключаетъ въ себѣ не менѣе 30,000 чел. регулярной пѣхоты; 2) что ключъ позиціи лежитъ на горѣ Дегва, а построенныя на ней батареи вооружены, между прочимъ, 24-хъ-фунтовыми орудіями; 3) что наступленіе на амбразурную батарею возможно только при отсутствіи броненосцевъ; 4) что на мѣстности, лежащей впереди нашей позиціи, до линіи непріятельскихъ батарей, дорогъ колесныхъ нѣтъ, а существующія тропы проходятъ по мѣстности, изрѣзанной траншеями, засѣками и другими искусственными преградами.

Въ виду перечисленныхъ данныхъ, а также въ виду малочисленности Кобулетскаго отряда, командующій войсками при-Ріонскаго края приказалъ, удержавъ въ теченіе ночи за собою занятыя позиціи, отойти утромъ на правый берегъ Кинтиши, что и было исполнено въ шесть часовъ утра въ полномъ порядкѣ.

Добытыя рекогносцировкой данныя, обусловивъ необходимость сосредоточенія нашихъ войскъ на правой сторонѣ р. Кинтиши, указали, вмѣстѣ съ тѣмъ, въ связи съ другими соображеніями, и на дальнѣйшій способъ дѣйствій въ Кобулетіи. Признано было необходимымъ, оставивъ наше расположеніе за р. Кинтиши, укрѣпиться на Хуцубанской или Мухаэстатской позиціи, гдѣ окажется удобнѣе, и, образовавъ сильный резервъ въ долинѣ Ріона, обезпечить край моря и со стороны Сухумскаго отдѣла, имѣя возможность, при благопріятныхъ обстоятельствахъ, снова перейти въ наступленіе.

*Съ 12-го по 18-е іюня.* Войска наши, утромъ, 12-го іюня, возвратились на правый берегъ р. Кинтиши и заняли свои прежнія позиціи на холмистыхъ возвышеніяхъ горы Самеба. Въ тоже время турки оставались на своихъ позиціяхъ.

Но вскорѣ непріятель двинулся впередъ и началъ массировать свои силы на берегахъ р. Кинтиши, среди густаго лѣса. Черезъ нѣсколько времени, наша передовая цѣпь обнаружила, что турки приготовляются къ атакѣ нашихъ позицій и съ этою цѣлію сосредоточиваютъ значительныя силы противъ нашего праваго фланга и центра, гдѣ стояла правая колонна генералъ-маіора *Шелеметьева* и резервная колонна командира Пятигорскаго полка полковника *Бучкіева*.

Въ виду этого, начальники колоннъ начали постепенно стягивать къ боевой линіи свои резервы. Такимъ образомъ, къ началу атаки непріятеля, войска нашего праваго фланга и центра приняли слѣдующее расположеніе:

Артилерія, въ числѣ пяти батарей и одного взвода, заняла батареи,

Digitized by Google

расположенныя на возвышеніяхъ хребта Самеба, какъ и наканунѣ: а именно: въ центрѣ 1-я и 2-я батареи 38-й артилерійской бригады, 2-я батарея 19-й артилерійской бригады и взводъ 2-й батареи 41-й артилерійской бригады; на правомъ флангѣ, на Лѣсистой и Столовой горахъ, 4-я и 3-я батареи 41-й артилерійской бригады.

На флангахъ двухъ первыхъ батарей стоялъ по-ротно 4-й баталіонъ Севастопольскаго полка; 4-й баталіонъ Ленкоранскаго полка и баталіонъ Пятигорскаго полка стояли нѣсколько впереди и правѣе 2-й батареи 19-й артилерійской бригады, для защиты подступовъ на эту батарею; на флангахъ взвода 2-й батареи 41-й артилерійской бригады находились двѣ роты Пятигорскаго полка; за артилеріею центра стояли восемь ротъ того же полка. На Лѣсистой и Столовой горахъ, между 4-й и 3-й батареями 41-й артилерійской бригады, а также вправо и влѣво отъ нихъ, находился 2-й Кавказскій стрѣлковый баталіонъ (по-ротно); далѣе, вправо отъ нихъ до долины р. Кинтриши—2-я Кутаисская пѣшая дружина; лѣвѣе стрѣлковаго баталіона, по направленію ко 2-й батареи 19-й артилерійской бригады, противъ лѣсистой лощины, откуда былъ произведенъ первый натискъ турокъ, былъ поставленъ 1-й баталіонъ Александропольскаго полка.

Гарнизонъ укрѣпленій, расположенныхъ на главныхъ возвышеніяхъ хребта Самеба (3-й баталіонъ Севастопольскаго и 1-й баталіонъ Ленкоранскаго полковъ и четыре орудія 1-й батареи 41-й артилерійской бригады), составлялъ, по прежнему, лѣвый флангъ нашего расположенія.

Одна рота Пятигорскаго полка и 1-я Гурійская дружина наблюдали за ущельемъ средней Кинтриши; Кутаисскій конно-иррегулярный полкъ и 2-й Кутаисскій дворянскій конный дивизіонъ охраняли правый флангъ, со стороны нижней Кинтриши.

Войска, составлявшія въ предшествовавшій день лѣвую колонну, подъ начальствомъ флигель-адъютанта полковника Гурчина, образовали резервъ лѣваго фланга и центра позиціи.

Въ резервѣ за войсками, занимавшими передовую позицію по Лѣсистой и Столовой горамъ, стояли 3-й и 4-й баталіоны Александропольскаго полка.

Въ такомъ расположеніи войска выдерживали всѣ натиски непріятеля, взаимно помогая другъ другу, гдѣ это оказывалось нужнымъ по ходу дѣла, и будучи всюду готовыми къ отпору.

Турецкія войска, пользуясь чрезвычайно пересѣченною мѣстностью, покрытою густымъ лѣсомъ, рѣшились атаковать первоначально центръ нашего расположенія.

Приблизившись, благодаря мѣстнымъ условіямъ, безъ потерь къ на-

Digitized by Google

шей передовой цѣпи, непріятель началъ тѣснить ее. Уступая многочисленному противнику, цѣпь начала отходить къ своимъ резервамъ, дѣйствуя съ нимъ противъ наступавшихъ турокъ залпами; при этомъ, батарея подполковника *Шаврова* (2-я батарея 19-й артилерійской бригады) стрѣляла по туркамъ картечными гранатами, а подполковника *Басяцкаго* (1-я батарея 38-й артилерійской бригады)—картечью. Но, не смотря на сильный огонь артилеріи и пѣхоты, непріятель продолжалъ подвигаться впередъ. Когда турецкія колонны поднялись на верхнія площадки, тогда роты Пятигорскаго и Ленкоранскаго полковъ ударили въ штыки. Турки были опрокинуты до оврага, откуда открыли сильный ружейный огонь. Присоединившись къ подошедшимъ свѣжимъ войскамъ, они повторили атаку, но были встрѣчены мѣткимъ картечнымъ огнемъ и ударомъ въ штыки нашей пѣхоты. Штыковая борьба продолжалась недолго. Опрокинутые вторично, турки обратились въ бѣгство, оставивъ на мѣстѣ не менѣе 200 человѣкъ убитыхъ.

Двухкратная неудача заставила турокъ отказаться отъ возобновленія атакъ противъ нашего центра и ограничиться ружейнымъ и артилерійскимъ огнемъ, который поддерживался здѣсь до шести часовъ вечера.

Между тѣмъ, турки производили рѣшительныя атаки на Лѣсистую и Столовую горы. Особенно энергическая, смѣлая атака была ими поведена въ 1 часъ 30 минутъ пополудни. Получивъ значительныя подкрѣпленія свѣжими войсками, турки вели эту атаку съ крайнею дерзостью. Ихъ штурмовая колонна показалась уже близъ гребня высотъ, занятыхъ нашими войсками; они продолжали подвигаться впередъ подъ градомъ пуль и картечи, но, встрѣченные залпами и штыками нашей пѣхоты, принуждены были бѣжать, оставивъ на мѣстѣ массу тѣлъ. Затѣмъ, турки возобновляли свои атаки еще три раза, причемъ послѣдняя была произведена въ семь часовъ вечера. Опрокинутые нашими войсками, они принуждены были отступить къ своимъ позиціямъ, подъ выстрѣлами нашей артилеріи, оставивъ на мѣстѣ много убитыхъ и раненыхъ.

Болѣе рѣшительному преслѣдованію турокъ препятствовала крайне пересѣченная и лѣсистая мѣстность и чрезвычайное утомленіе нашихъ войскъ, бывшихъ въ бою почти безъ отдыха два дня сряду.

Въ теченіе боя 12-го іюня, турецкій броненосецъ, стоявшій противъ устья р. Кинтриши, изрѣдка производилъ пальбу, безвредную для насъ. Кромѣ того, мѣстные жители нѣсколько разъ открывали ружейный огонь противъ лѣваго фланга нашей позиціи на Самеба и со стороны ущелья

Digitized by Google

средней Кинтиши, но наши цѣпи и выстрѣлы артилеріи съ высотъ Самеба и Хуцубани заставили ихъ прекратить огонь.

На другой день, 13-го іюня, командою охотниковъ, посланною подъ начальствомъ подпоручика *Виноградова*, для осмотра поля сраженія на болѣе отдаленномъ разстояніи отъ нашихъ батарей, были найдены въ кустахъ и вынесены 70 непріятельскихъ тѣлъ и 15 раненыхъ, изъ которыхъ 14 вскорѣ умерли, а одинъ отправленъ въ госпиталь. Другою же командою была найдена въ балкѣ, близъ р. Кинтиши, груда непріятельскихъ тѣлъ, вѣроятно, снесенныхъ туда при отступленіи первыхъ отбитыхъ турецкихъ колоннъ; но предать ихъ землѣ не было возможности, такъ какъ турки, при началѣ работы, открыли огонь залпами по нашимъ рабочимъ изъ своихъ ложементовъ.

Судя по числу преданныхъ землѣ непріятельскихъ тѣлъ и по показаніямъ раненыхъ турокъ, потеря непріятеля убитыми и ранеными были громадны и по меньшей мѣрѣ превышали тысячу человѣкъ, въ числѣ которыхъ много арнаутовъ, привезенныхъ Дервишъ-пашей, командующимъ Батумскимъ корпусомъ.

«Успѣхъ ввѣренныхъ мнѣ войскъ въ дѣлѣ 12-го іюня, доноситъ командующій войсками при-Ріонскаго края, генералъ-лейтенантъ Оклобжіо, самый рѣшительный, и я считаю своею пріятною обязанностію доложить о ихъ мужествѣ, непоколебимой стойкости и способности переносить военные труды. Артилерія не дрогнула передъ наступавшимъ непріятелемъ и доводила его до ближней картечи. Пѣхота геройски отстаивала честь своего оружія и нѣсколько разъ ходила въ штыки.

«Успѣхомъ дѣла я обязанъ начальнику Кобулетскаго отряда, генералъ-маіору *Денибекову*, и, въ особенности, хладнокровію и распорядительности командира 1-й бригады 41-й пѣхотной дивизіи генералъ-маіора *Шелеметьева* и командира 151-го пѣхотнаго Пятигорскаго полка полковника *Бучкіева*; эти послѣдніе самолично находились въ опаснѣйшихъ пунктахъ и руководили ходомъ обороны. Считаю также долгомъ упомянуть о начальникахъ отдѣльныхъ частей и многихъ офицерахъ, служившихъ примѣромъ для нижнихъ чиновъ и вполнѣ заслужившихъ право на особое вниманіе высшаго начальства».

Съ разсвѣтомъ, 17-го іюня, наши войска оставили свои позиціи на Самеба и Хуцубани и расположились: главныя силы на Мухаэстате, а отдѣльная колонна генералъ-маіора Шелеметьева на р. Ачкуа, по дорогѣ въ м. Чурукъ-су; 18-го же іюня, всѣ войска Кобулетскаго отряда были сосредоточены на позиціи на Мухаэстате.

Digitized by Google

## II.

## Операціи дѣйствующаго корпуса на кавказско-турецкой границѣ. Дѣйствія Ардаганскаго отряда (съ 29-го мая по 19-е іюня).

*(Съ планомъ.)*

*Движеніе отряда къ Арданучу и Арданучское сраженіе 16-го іюня.* Ардаганскій отрядъ, съ 29-го мая по 14-е іюня, расположенный во взятой нашими войсками кр. Ардаганѣ, находился въ наблюдательномъ положеніи. Въ то же время, войска отряда занимались разоруженіемъ крѣпости и срытіемъ ардаганскихъ укрѣпленій.

31-го мая, а затѣмъ 8-го іюня, изъ состава отряда были отправлены четыре баталіона, пѣшая батарея и рота саперъ въ с. Мацру.

Между тѣмъ, еще въ первыхъ числахъ іюня, начальникомъ Ардаганскаго отряда, полковникомъ *Комаровымъ*, были получены извѣстія, что въ г. Арданучѣ и въ г. Артвинѣ (1) собираются непріятельскія войска, подъ начальствомъ *Дада-бека*, причемъ сообщалось, что турецкія войска, состоящія изъ регулярной пѣхоты и баши-бузуковъ, производятъ грабежи и насилія надъ христіанскимъ населеніемъ Ардануча. При этомъ, распускаемые слухи производили неблагопріятное для насъ вліяніе на мѣстное населеніе Ардагана и его окрестностей.

Получивъ, 13-го іюня, разрѣшеніе Его Высочества главнокомандующаго Кавказскою арміею двинуться въ поискъ къ Арданучу, полковникъ Комаровъ, въ ночь на 14-е число, сдѣлалъ распоряженіе о сосредоточеніи къ с. Орденеку (2) войскъ, предназначенныхъ для предстоящихъ дѣйствій.

14-го іюня, къ четыремъ часамъ пополудни, въ Орденекъ были собраны: девять ротъ пѣхоты, 60 пластуновъ, шесть орудій и шесть сотенъ иррегулярной кавалеріи (3).

Затѣмъ, въ 11 часовъ ночи, авангардъ отряда, въ составѣ трехъ сотенъ кавалеріи и команды пластуновъ, выступилъ по направленію

(1) Г. Арданучъ находится въ 75-ти верстахъ западнѣе Ардагана, а г. Артвинъ въ 70-ти верстахъ западнѣе Ардануча.

(2) С. Орденекъ находится въ 23-хъ верстахъ юго-западнѣе Ардагана, и расположенъ на правомъ берегу р. Куры.

(3) Шесть ротъ 75-го пѣхотнаго Севастопольскаго полка, три роты 152-го пѣхотнаго Владикавказскаго полка, 60 пластуновъ, шесть орудій 6-й горной батареи 39-й артилерійской бригады, одна сотня Полтавскаго коннаго полка, двѣ сотни Ейскаго коннаго полка и три сотни конно-иррегулярнаго Ахалцыхскаго полка.

Digitized by Google

с. М. Хаутъ (1), съ приказаніемъ занять его и держаться оборонительно до прихода отряда.

15-го іюня, въ четыре часа утра, отрядъ выступилъ по тому же направленію и, слѣдуя по весьма трудной горной дорогѣ, стянулся къ часу по-полудни на привалъ въ дер. Хертвисъ (2), кромѣ трехъ сотенъ Ахалцыхскаго конно-иррегулярнаго полка, которыя продолжали движеніе на присоединеніе къ авангарду.

Послѣ привала, въ четыре часа по-полудни, было сдѣлано распоряженіе о движеніи всего отряда къ с. М. Хаутъ; но въ $4^1/_2$ часа было получено извѣстіе изъ авангарда, что непріятель выступилъ въ значи-

Планъ сраженія у Арануча 16-го іюня.

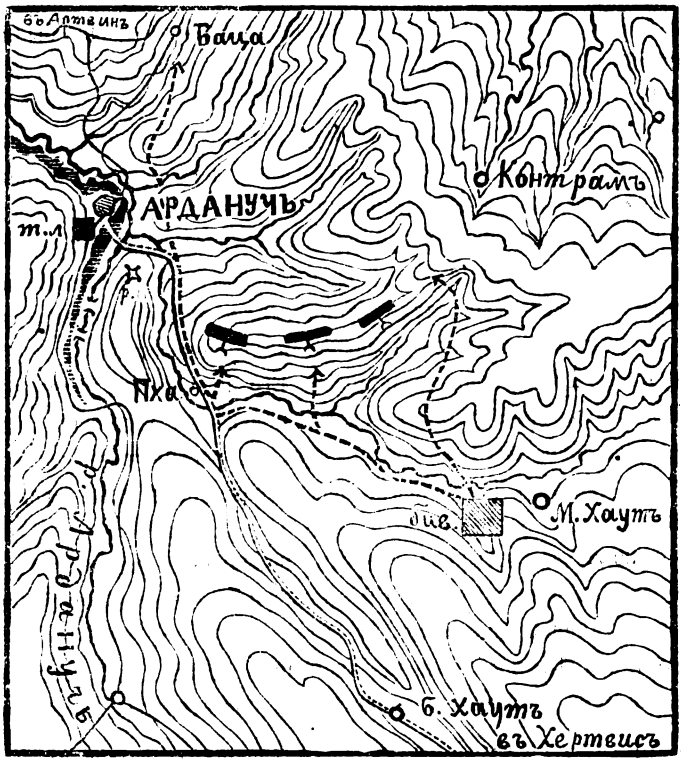


*Поясненіе къ плану.* Планъ составленъ въ масштабѣ $2^1/_2$ верстъ въ дюймѣ. Р. Пха протекаетъ у с. М. Хаутъ и, далѣе, образовавъ крутое колѣно, впадаетъ въ р. Арануч-чай. Мостъ чрезъ р. Пха находится противъ бивака русскихъ войскъ у М. Хаута. Буква *р* обозначаетъ «развалины», а буквы *т. л.*, близъ гор. Арануча—турецкій укрѣпленный лагерь.

(1) С. М. Хаутъ лежитъ въ 50-ти верстахъ къ западу отъ с. Орденекъ, и въ 10-ти верстахъ отъ Арануча.

(2) Верстахъ въ десяти не доходя с. М. Хаутъ.

Digitized by Google

тельныхъ силахъ изъ Арданuча и направился къ с. М. Хауту; а вслѣдъ затѣмъ, въ пять часовъ, доносили, что непріятель атаковалъ нашъ авангардъ съ фронта и обходитъ его со стороны с. Б. Хаутъ.

Начальникъ отряда, полковникъ *Комаровъ*, немедленно выдвинулъ на подкрѣпленіе авангарда взводъ горныхъ орудій и отъ каждаго баталіона команду охотниковъ, каждая въ составѣ 80 человѣкъ, подъ общею командою подполковника *Есипова*.

Подкрѣпленіе это, быстро двинувшееся впередъ, прибыло во-время къ р. Пха, близъ с. М. Хаутъ, и успѣло остановить стремительный натискъ непріятеля, тѣснившаго нашихъ пластуновъ, которыхъ съ трудомъ поддерживали спѣшившіеся казаки.

Къ десяти часамъ вечера всѣ войска отряда приблизились къ авангарду и, подъ его прикрытіемъ, расположились на ночлегъ у с. М. Хаутъ.

Въ часъ пополуночи, 16-го іюня, начальникъ отряда получилъ извѣстіе, что часть непріятельскихъ войскъ, обошедшая авангардъ, пробралась лѣсами, простирающимися къ югу отъ с. Б. Хаутъ, и вышла на наши сообщенія, близъ сел. Хертвиса.

Между тѣмъ, непріятель, занимавшій позиціи на правомъ берегу р. Пха, въ теченіе ночи, время отъ времени, завязывалъ перестрѣлку съ нашими передовыми постами, которые ему не отвѣчали. Затѣмъ, въ четыре часа по-полуночи, непріятель, отойдя отъ праваго берега р. Пха, занялъ сильную позицію на прибрежныхъ высотахъ. Правымъ флангомъ онъ занималъ утесистую и лѣсистую высоту, омываемую колѣномъ р. Пха; центръ и лѣвый флангъ турокъ расположился по гребню высотъ Ахашенъ, прикрывая своимъ расположеніемъ пути, ведущія къ с. Баца. Такимъ образомъ, наиболѣе удобная дорога къ Арданучу пролегала вдоль фронта непріятельскаго расположенія, подъ вѣрнымъ ружейнымъ огнемъ его. Скалистые берега р. Пха хорошо обстрѣливались огнемъ турецкой пѣхоты. Между тѣмъ, единственный мостъ черезъ р. Пха, противъ лѣваго фланга непріятельскаго расположенія, былъ оставленъ цѣлымъ и безъ всякой обороны.

Съ четырехъ часовъ утра всѣ движенія непріятеля были ясно видны, причемъ численность его войскъ можно было опредѣлить въ 3,000 чел.

Имѣя на своей сторонѣ превосходство въ числѣ шести горныхъ орудій и вполнѣ полагаясь на энергію и искусство нашей пѣхоты, начальникъ отряда рѣшился атаковать сильную позицію непріятеля.

Къ девяти часамъ отрядъ былъ стянутъ къ избранному пункту. Пѣхота сняла ранцы, оставивъ ихъ подъ прикрытіемъ особыхъ командъ.

Digitized by Google

Взводъ горной артилеріи былъ выдвинутъ на позицію въ самомъ лагерѣ, и долженъ былъ облегчить своими выстрѣлами переправу нашихъ войскъ черезъ р. Пха.

Затѣмъ, начальникъ отряда далъ войскамъ слѣдующую диспозицію:

1) Колонна, подъ начальствомъ Владикавказскаго полка маіора *Урбанскаго* (13-я рота Владикавказскаго полка, команда охотниковъ въ 150 чел. отъ Владикавказскаго и Севастопольскаго полковъ и команда пластуновъ)—дѣйствуетъ противъ праваго фланга непріятельскаго расположенія.

2) Колонна, подъ начальствомъ маіора *Іосселіани* (рота Севастольскаго и три сотни Ахалцыхскаго конно-иррегулярнаго полковъ), по переправѣ черезъ р. Пха, направляются на с. Контрамъ, въ обходъ лѣваго фланга непріятельскаго расположенія.

3) Колонна, подъ начальствомъ Владикавказскаго полка подполковника *Есипова* (двѣ роты Владикавказскаго и двѣ роты Севастопольскаго полковъ), переходитъ рѣчку Пха въ бродъ и направляется на высоты между центромъ и лѣвымъ флангомъ непріятельскаго расположенія, стараясь сбить противника съ гребня высотъ.

4) Колонна, подъ начальствомъ полковника *Вождакина* (три роты Севастопольскаго полка и дивизіонъ горныхъ орудій) направляется по единственной вьючной дорогѣ, съ цѣлью атаковать противника въ разрѣзъ его праваго фланга съ центромъ. Кавалерія этой колонны, изъ трехъ сотенъ казаковъ Полтавскаго и Ейскаго полковъ, до разъясненія обстоятельствъ и развитія боя, находится въ резервѣ.

За невозможностію устроить общій перевязочный пунктъ, каждая колонна была снабжена перевязочнымъ матеріаломъ при одномъ докторѣ и двухъ фельдшерахъ.

Колонна маіора *Іосселіани* весьма быстро перешла переправу черезъ рѣку, но, осыпанная непріятельскими выстрѣлами, выдвинулась вверхъ по рѣкѣ Пха и уже оттуда направилась къ с. Контрамъ.

Колонна подполковника *Есипова* безъ выстрѣла исполнила весьма трудную переправу черезъ рѣку и начала подниматься на высоты по скалистымъ уступамъ горы.

Изъ колонны полковника *Вождакина* былъ выдвинутъ взводъ горныхъ орудій, подъ командою подпоручика *Зарецкаго*, для дѣйствія по гребню высотъ, въ видахъ облегченія атаки колонны подполковника Есипова. Другой взводъ горныхъ орудій, подъ командою штабсъ-капитана *Бектабекова*, выдвинутъ по вьючной дорогѣ, для обстрѣливанія праваго фланга непріятельской позиціи и для поддержанія войскъ колонны маіора *Урбанскаго*, которыя находились въ весьма трудномъ по-

Digitized by Google

ложеніи, какъ вслѣдствіе перехода черезъ р. Пха, текущую въ этомъ мѣстѣ въ весьма глубокихъ, скалистыхъ берегахъ, такъ и вслѣдствіе чрезвычайно крѣпкой позиціи непріятеля, занятой регулярными турецкими войсками.

Между 10 и 10½ часами утра, войска колонны полковника *Вождакина*, попавшія подъ чрезвычайно сильный огонь непріятеля, находились въ весьма затруднительномъ положеніи, и, не смотря на то, что мѣстныя условія дозволяли укрываться войскамъ, они потеряли восемь человѣкъ ранеными и 14 артилерійскихъ лошадей, причемъ подъ начальникомъ колонны ранено двѣ лошади.

Въ то же время, благодаря дѣйствію нашей артилеріи, непріятель вынужденъ былъ ослабить свои фланги и отвести стоявшія тамъ резервныя части за свой центръ, обративъ особое вниманіе на этотъ пунктъ позиціи, а это самое облегчило атаку нашимъ колоннамъ, направленнымъ противъ фланговъ непріятеля.

Въ 11½ часовъ, одновременно съ обоихъ фланговъ, была начата стремительная атака: колонны подполковника *Есипова* и маіора *Урбанскаго* бросились впередъ съ криками «ура». Одновременно съ этою атакою, огонь въ центрѣ непріятельскаго расположенія значительно ослабѣлъ, и двѣ роты нашего центра бросились штурмовать высоты и преслѣдовать бѣгущаго непріятеля. Сотни Ейскаго и Полтавскаго полковъ, бывшія до того времени въ резервѣ, вынеслись въ карьеръ на высоты съ обоихъ фланговъ, а три сотни Ахалцыхскаго конно-иррегулярнаго полка двинулись въ тылъ непріятелю; горная же артилерія и при ней послѣдняя резервная рота были двинуты прямо по направленію къ г. Арданучу, съ тѣмъ, чтобы подкрѣпить нашъ лѣвый флангъ и лишить непріятеля возможности отступить къ этому пункту.

Дружная атака нашихъ войскъ дала блистательный результатъ: опрокинутый непріятель совершенно отброшенъ отъ Ардануча и обращенъ въ полное бѣгство по направленію къ с. Б а ц у.

Оставивъ на занятыхъ высотахъ части войскъ, бывшія въ составѣ правофланговой колонны, начальникъ отряда направилъ всѣ остальныя войска къ г. Арданучу, до котораго оставалось еще около восьми верстъ.

На пути движенія войскъ нашихъ, лишь небольшія части разбитаго непріятеля пытались сопротивляться, но и они весьма скоро были обращены во всеобщее бѣгство, такъ что при приближеніи нашихъ войскъ къ городу, изъ него, а также изъ укрѣпленнаго турецкаго лагеря, устроеннаго вблизи города, не было сдѣлано ни одного выстрѣла.

Къ четыремъ часамъ по-полудни, къ г. Арданучу подошли, кромѣ

Digitized by Google

артилеріи, четыре роты пѣхоты и двѣ сотни казаковъ, что дало возможность занять городъ и турецкій лагерь.

Городъ Ардануч̀ъ и лагерь расположены на весьма скалистой мѣстности, и представляли всѣ условія для упорной обороны.

Въ непріятельскомъ лагерѣ взято 220 палатокъ, 300 ящиковъ патроновъ, около 20 мѣдныхъ котловъ. Въ городѣ конфисковано 400 четвертей пшеницы, 500 пудовъ муки, складъ сухарей, кожевенныхъ товаровъ и табаку, принадлежавшихъ турецкимъ войскамъ.

Мѣстное армяно-католическое населеніе встрѣтило наши войска съ чрезвычайнымъ радушіемъ. Взятые въ плѣнъ заявили, что они дерутся лишь по крайнему принужденію, а потому были отпущены.

Въ семь часовъ вечера со стороны г. Артвина появилась непріятельская колонна, примѣрно, до 1,500 человѣкъ, подъ начальствомъ *Дада-бека*; но, узнавъ о пораженіи, постигшемъ Ардануч̀скій отрядъ, и о взятіи лагеря, непріятель, не вступая въ бой, ограничился лишь перестрѣлкой съ нашими аванпостами.

Общая потеря наша въ бою состояла изъ одного убитаго и 17 раненыхъ нижнихъ чиновъ, на половину легко.

Потеря турокъ, судя потому, что болѣе 100 тѣлъ оставлено на мѣстѣ, весьма значительна.

Турецкими войсками командовалъ *Ахмедъ-эфенди*, который, сколько извѣстно, палъ въ бою.

Имѣя въ виду возвратиться въ Ардаганъ, по возможности скорѣе, вслѣдствіе полученныхъ тревожныхъ извѣстій изъ Посховскаго санджака, а также самый характеръ мѣстности въ окрестностяхъ Ардануча, по которой приходилось слѣдовать днемъ при страшныхъ жарахъ, начальникъ отряда, въ 10 часовъ вечера того же дня, началъ отходить къ мѣсту бивачнаго расположенія у с. М. Хаутъ, куда всѣ войска собрались въ три часа по-полуночи, 17-го іюня. Послѣ необходимаго отдыха, въ 12 часовъ дня, войска отряда направились въ обратный путь къ Ардагану, куда, 18-го іюня, къ вечеру, прибыла вся кавалерія, а 19-го числа, утромъ, и остальныя войска отряда.

Начальникъ отряда, полковникъ *Комаровъ*, о дѣйствіяхъ войскъ отряда въ своемъ донесеніи излагаетъ слѣдующее: «Вообще, всѣ части отряда, подъ страшнымъ огнемъ непріятеля, вели себя замѣчательно: пальба рѣдкая, примѣненіе къ мѣстности превосходное, наступленіе хотя и энергическое, но крайне осторожное. Хладнокровіе горной артилеріи и разумныя ея дѣйствія, по справедливости, составляютъ успѣхъ дня. Съ нею соперничаетъ только дѣйствіе команды охотниковъ, преодолѣвшихъ такія препятствія мѣстности, пройти которыя казалось невозмож

Digitized by Google

нымъ. Только этими качествами войскъ и можно было достигнуть огромнаго успѣха, при относительно весьма ничтожной потерѣ».

## III.

## Операціи дѣйствующаго корпуса на кавказско-турецкой границѣ. Дѣйствія подъ кр. Карсомъ (съ 23-го мая по 28-е іюня).

(*Съ планами*).

23-го мая войска главныхъ силъ дѣйствующаго корпуса стали около Карса (1).

Имѣя въ виду современное положеніе дѣлъ, было рѣшено, дождавшись осадной артилеріи, тотчасъ же открыть самый усиленный огонь изъ 150 орудій, поставленныхъ въ наскоро построенныя батареи и, затѣмъ, штурмовать обстрѣленныя артилерійскимъ огнемъ части крѣпости (См. планъ карсскаго укрѣпленнаго лагеря, приложенный въ концѣ книги.)

Вмѣстѣ съ тѣмъ, не смотря на то, что въ то время вѣроятность приближенія съ Саганлуга корпуса полевыхъ турецкихъ войскъ не была велика, по недостаточному еще сбору непріятельскихъ войскъ, было признано необходимымъ принять мѣры и на этотъ случай.

Въ этихъ видахъ войска корпуса были расположены слѣдующимъ образомъ:

Одна колонна войскъ, подъ начальствомъ генералъ-лейтенанта *Девеля* (2), расположилась на правомъ берегу Карсъ-чая, противъ карскихъ укрѣпленій: Араба, Карадага и Мухлиса. Въ эту колонну была направлена большая часть осадной артилеріи.

Другая колонна, подъ начальствомъ генералъ-лейтенанта *Геймана* (3), поставлена около с. Аравартана и Когалы. Колонна эта была обязана, въ случаѣ надобности, оставивъ для прикрытія своего лагеря одинъ полкъ съ батареею, двинуться вверхъ по Карсъ-чаю, на встрѣчу противнику, могущему спуститься съ Саганлуга.

Кромѣ того, у с. Самоватъ были поставлены два кавалерійскихъ полка, для поддержанія связи между двумя вышепомянутыми колоннами.

(1) См. «Военный Сборникъ» 1877 г. № 8 стр. 244.

(2) 3-й саперный баталіонъ, 39-я пѣхотная дивизія, пять батарей 39-й артилерійской бригады, 1-я кавалерійская дивизія съ конно-иррегулярными частями, а впослѣдствіи къ нимъ присоединились два баталіона 152-го пѣхотнаго Владикавказскаго полка съ батареею 19-й артилерійской бригады.

(3) 1-й кавказскій саперный баталіонъ, кавказская гренадерская дивизія съ кавказскою гренадерскою артилерійскою бригадою, 2-я сводная кавалерійская дивизія съ конно-иррегулярными частями.



Digitized by Google

Дѣйствія подъ кр. Карсомъ, сообразно съ прибытіемъ осадной артилеріи, можно было начать не ранѣе вечера 31-го мая.

Первоначально, войскамъ дана была диспозиція, сущность которой заключалась въ слѣдующемъ:

Въ ночь съ 31-го мая на 1-е іюня войскамъ колонны генералъ-маіора *Девеля* предписывалось навести мостъ черезъ Карсъ-чай, между с. Чалчаушъ и устьемъ Чахмахскаго ручья, а затѣмъ, возвести: на лѣвомъ (западномъ) берегу Карсъ-чая три батареи, а на правомъ (восточномъ)—восемь батарей и, вооруживъ ихъ артилеріею, согласно данному росписанію, съ утра 1-го іюня, по полученіи приказанія отъ корпуснаго командира, начать дѣйствовать по цѣлямъ, указаннымъ въ особомъ росписаніи. Кавалерія колонны генерелъ-лейтенанта Девеля (кромѣ частей, предназначавшихся для аванпостовъ, разъѣздовъ и посылокъ), съ конною батареею, съ вечера 31-го мая выступаетъ для дѣйствій ночью по укрѣпленію Хафисъ-паша, лагерю за онымъ и, если возможно, по городу Карсу. Къ утру, 1-го іюня, она отходитъ и, по распоряженію генералъ-лейтананта *Девеля*, прикрываетъ лѣвый флангъ войскъ колонны.

Въ то же время, т. е. въ ночь съ 31-го мая на 1-е іюня, войска колонны генаралъ-лейтенанта *Геймана*, по его усмотрѣнію, частью пѣхоты съ пѣшею артилеріею открываютъ дѣйствія со стороны укрѣпленій Тахмасъ и Тихъ-Тепеси, съ возведеніемъ одиннадцати батарей; остальная же пѣхота поддерживаетъ связь съ войсками колонны генералъ-лейтенанта *Девеля*. Часть кавалеріи и конной артилеріи, перейдя на правый (восточный) берегъ Карсъ-чая, дѣйствуетъ со стороны укрѣпленій Канлы и Сувари. Кавалерійскій отрядъ генералъ-маіора *Лорисъ-Меликова*, впредь до особаго приказанія, находится подлѣ селенія Кякячъ, наблюдая дальними разъѣздами всѣ пути къ Саганлугу. Летучій отрядъ полковника *Панина* тщательно оберегаетъ телеграфную линію между обѣими колоннами и прикрываетъ сообщеніе между ними.

Но вышеприведенныя распоряженія не могли быть исполнены, такъ какъ обстоятельства заставили видоизмѣнить предположенный планъ дѣйствій, причемъ признано было необходимымъ предпринять бомбардированіе нѣкоторыхъ фортовъ крѣпости, а именно: Араба, Карадага и Мухлиса, при постройкѣ сначала небольшаго числа батарей, а потомъ, при постепенномъ увеличеніи ихъ числа.

Для осмотра и выбора мѣстъ подъ батареи были произведены рекогносцировки, подъ руководствомъ начальника инженеровъ арміи гене-

Digitized by Google

ралъ-маіора *Рерберга* и при участіи артилерійскихъ и инженерныхъ офицеровъ.

Съ 4-го по 8-е іюня войсками колонны генералъ-лейтенанта *Девеля* устроено десять батарей, вооруженныхъ орудіями осаднаго парка, преимущественно 24-хъ фунтовыми. Изъ этихъ батарей, по мѣрѣ ихъ возведенія, производилась бомбардировка (См. планъ на стр. 263 и 264). Въ прикрытіе батарей назначались, посмѣнно на сутки, около полка пѣхоты, дивизіонъ артилеріи и, смотря по обстоятельствамъ, одна или нѣсколько сотенъ казаковъ.

Во время бомбардировки, преимущественно послѣ полудни, часть гарнизона, съ полевою артилеріею, нѣсколько разъ производила вылазки, противъ которыхъ выдвигались изъ лагеря части пѣхоты, артилеріи и кавалеріи. 8-го и 9-го іюня производилось усиленіе профилей батарей и устройство траншей для прикрытія пѣхоты.

Въ ночь съ 9-го на 10-е іюня заложены новыя двѣ батареи на флангахъ съ цѣлью отраженія вылазокъ и для дѣйствія противъ полевыхъ батарей, выдвигаемыхъ турками; батареи эти были вооружены четырьмя 9-ти фунтовыми орудіями осаднаго парка.

Постройка батарей производилась подъ ближайшимъ вѣдѣніемъ инженеръ-полковника *Бульмеринга*; вооруженіе ихъ—по распоряженію начальника осадной артилеріи полковника *Коханова*. Саперы назначались ежедневно отъ 3-го Кавказскаго сапернаго баталіона. Наблюденіе за работами и распредѣленіе прикрытія было возложено на полковника *графа Граббе*, который исполнялъ эту должность съ 4-го по 28-е іюня.

10-го іюня, съ 11-ти часовъ утра до 4-хъ часовъ пополудни, происходили дѣйствія на лѣвомъ флангѣ батарей, между турецкими войсками, произведшими усиленную вылазку изъ крѣпости, въ составѣ трехъ родовъ оружія, и отрядомъ войскъ, выдвинутымъ изъ лагеря.

Между тѣмъ, огонь съ батарей, устроенныхъ въ предшествовавшіе дни, производился довольно удачно, хотя дальность разстоянія отъ непріятельскихъ верковъ и, главное отъ города, по которому рѣшено было также производить стрѣльбу, заставили придавать орудіямъ весьма большой уголъ возвышенія, что не могло не портить лафетовъ. Кромѣ того, сгруппированіе батарей на сравнительно небольшомъ пространствѣ, представляло тѣ невыгоды, что снаряды, не попавшіе въ переднюю батарею, случалось, попадали въ заднія батареи.

Въ виду этихъ обстоятельствъ, было рѣшено вынести новую линію батарей впередъ саженъ на 700 и расположить ихъ въ одну линію, а заднія, по мѣрѣ устройства этой новой линіи, снимать.

Digitized by Google

Исполненіе этого плана началось съ заложенія, въ ночь съ 10-го на 11-е іюня, двухъ лѣво-фланговыхъ батарей (1). Въ ночь съ 11-го на 12-е число заложены, правѣе этихъ батарей, четыре новыя батареи (№№ 18—21) (изъ нихъ: двѣ—для 6-ти-дюйм. мортиръ, одна—для 24-хъ-фунт. орудій, одна—для 9-ти-фунт.).

Въ ночь съ 12-го на 13-е іюня заложено пять правофланговыхъ батарей (№№ 22—26) (изъ нихъ: двѣ—мортирныя, двѣ—24-мъ-фунт., одна—9-ти-фунт.).

Здѣсь слѣдуетъ замѣтить, что каждую ночь, одновременно съ постройкою батарей, шли работы по устройству траншей; а съ 14-го по 21-е іюня производились работы по устройству блиндированныхъ помѣщеній на каждой батареѣ и пороховыхъ погребовъ, а также исправленіе поврежденій, производимыхъ непріятелемъ въ продолженіе дня. На всѣ эти работы каждую ночь назначались, по очередно, отъ полковъ 39-й пѣхотной дивизіи и двухъ баталіоновъ Владикавказскаго пѣхотнаго полка, по пяти ротъ пѣхоты, и отъ 3-го Кавказскаго сапернаго баталіона—по три взвода.

Въ прикрытіе батарей назначался на сутки, по очереди, цѣлый полкъ отъ 39-й пѣхотной дивизіи и двѣ сотни казаковъ.

Съ 14-го іюня былъ установленъ порядокъ, согласно которому рабочіе, по окончаніи ночныхъ работъ, возвращались въ лагерь, и только полкъ, назначенный въ прикрытіе батарей, оставался у батарей сутки, выходя изъ лагеря на смѣну въ $7^1/_2$ часовъ вечера.

Въ ночь съ 14-го на 15-е іюня, батарея № 27 была подвинута впередъ, для лучшаго обстрѣливанія впереди лежащей мѣстности, а прежняя постройка оставлена. Въ ту же ночь разоружены батареи №№ 5, 6, 11 и 12.

Въ послѣдующіе дни, до прекращенія бомбардированія карсскихъ укрѣпленій, новыхъ батарей не сооружалось.

Кромѣ нарядовъ войскъ на работы для возведенія батарей и въ прикрытіе къ нимъ, назначались еще, черезъ день или два, колонны для прикрытія фуражировъ, и, по мѣрѣ надобности, посылались войска для конвоированія траспортовъ съ больными, а также съ предметами артилерійскаго и интендантскаго довольствія. Отъ кавалеріи же назначались, по мѣрѣ надобности, конвои для сопровожденія командируемыхъ офицеровъ.

Между тѣмъ, турки, воспользовавшись тѣмъ, что всѣ наши батареи находились на правомъ берегу Карсъ-чая, возвели на лѣвомъ берегу этой рѣки, южнѣе сел. Дашъ-баши, контръ-апрошную батарею на

(1) Въ эту же ночь усилены профили прежнихъ батарей.

Digitized by Google

четыре крѣпостныхъ орудія, съ цѣлью фланкировать наши батареи праваго фланга.

Такъ какъ батарея эта особенно безпокоила наши правофланговыя батареи, то 21-го іюня была произведена молодецкая атака турецкой батареи артилеристами осаднаго парка (вооруженными ружьями), подъ прикрытіемъ одной роты пѣхоты и одной сотни кавалеріи. Отъ полудня до 3-хъ часовъ дня, подъ сильнѣйшимъ артилерійскимъ и ружейнымъ огнемъ прикрытія турецкой батареи, артилеристы успѣли оттѣснить прикрытіе, вынувъ изъ трехъ орудій затворы и подъемные винты, а одно орудіе, заряжавшееся съ дула, заклепать, сбить мушку и вынуть подъемный винтъ. Исполнивъ все это, какъ охотники-артилеристы, такъ и прикрытіе благополучно возвратились къ своимъ частямъ, унеся съ собою всѣ трофеи, взятые съ батареи.

Переходя къ описанію дѣйствій правой колонны генералъ-лейтенанта Геймана, необходимо упомянуть здѣсь, что потеря въ войскахъ генералъ-лейтенанта Девеля, съ 5-го по 26-е іюня, состояла: убитыми—одинъ офицеръ, 30 нижнихъ чиновъ (изъ нихъ двое умерли отъ ранъ); ранеными—два офицера и 78 нижнихъ чиновъ; контуженными—шесть офицеровъ и 34 нижнихъ чина; всего 151 человѣкъ.

---

*Дѣйствія колонны генералъ-лейтенанта Геймана.* По первоначальному плану, войска колонны генералъ-лейтенанта Геймана готовились къ дѣйствіямъ противъ карсскихъ укрѣпленій лѣваго берега Карсъ-чая, для чего были снабжены 14-ю орудіями осаднаго парка. Но послѣ измѣненія плана дѣйствій противъ крѣпости, орудія эти были обратно отправлены на правый берегъ рѣки и присоединились къ осадному парку.

Какъ извѣстно, войска колонны генералъ-лейтенанта Геймана были расположены къ западу отъ Карсъ-чая, въ лагерѣ у с. Аравартана, Когалы (кавалерія), а также между Самоватомъ и Чахмауромъ (кавалерійскій отрядъ для связи съ войсками правой колонны).

Изъ колонны генералъ-лейтенанта Геймана, согласно ея назначенія, были неоднократно высылаемы кавалерійскіе отряды вверхъ по Карсъ-чаю, для заблаговременнаго собранія свѣдѣній объ ожидаемомъ движеніи турецкихъ войскъ со стороны Саганлуга.

Въ то же время, войскамъ этимъ приходилось неоднократно дѣйствовать противъ вылазокъ турецкихъ войскъ, производимыхъ изъ укрѣпленій Лазъ-Тепеси и Шорахскихъ. Одна изъ этихъ вылазокъ,

Digitized by Google

произведенная 3-го іюня, какъ наиболѣе значительная, описана въ рапортѣ командующаго колонною, который помѣщенъ ниже.

Затѣмъ, 5-го іюня, было рѣшено, войска колонны генералъ-лейтенанта *Геймана* направить къ Саганлугу.

Цѣль этого движенія состояла въ слѣдующемъ: 1) отнять у карсскаго гарнизона надежду на прибытіе помощи со стороны войскъ, собранныхъ на Саганлугѣ; 2) отвлечь непріятеля отъ Эриванскаго отряда, по слухамъ, находившагося близъ горнаго прохода Кара-Дербентъ въ опасномъ положеніи передъ непріятелемъ, числительность котораго значительно превосходила силы отряда генералъ-лейтенанта Тергукасова.

9-го іюня колонна генералъ-лейтенанта *Геймана* выступила изъ с. Аравартана и въ два дня достигла с. Саракамышъ, лежашаго у подъема на хребетъ Саганлугъ. При этой колоннѣ находился и генералъ-адъютантъ *Лорисъ-Меликовъ*, съ частью его штаба.

Переваливъ черезъ Саганлугъ, 11-го и 12-го іюня войска прибыли къ урочищу Мелидюзъ. Свѣдѣній объ отрядѣ генералъ-лейтенанта *Тергукасова* все еще не получалось.

По прибытіи колонны генералъ-лейтенанта Геймана на Мелидюзъ, на горахъ Драмъ-дагъ, невдалекѣ отъ того мѣста, гдѣ долженъ былъ находиться Эриванскій отрядъ, были усмотрѣны два непріятельскихъ лагеря. При этомъ было извѣстно, что часть турецкихъ войскъ находилась въ Зивинѣ, гдѣ она занимала укрѣпленный лагерь и откуда противнику всего удобнѣе было выслать подкрѣпленіе къ Карсу. Кромѣ того, непріятель, пользуясь громаднымъ превосходствомъ въ силахъ, могъ первоначально раздавить относительно слабый Эриванскій отрядъ. Между тѣмъ, по собраннымъ свѣдѣніямъ, переправа черезъ р. Араксъ (у Алиджакрака или Чифтлика) въ то время была бы сопряжена съ большею потерею времени, по случаю разлива рѣки; а потому, въ случаѣ нашего движенія отъ Мелидюза на переправу, на помощь Эриванскому отряду, непріятель, двинувъ войска Зивинскаго лагеря намъ въ тылъ (къ Меджингерту), а съ Драмъ-дага—во флангъ и съ фронта, могъ поставить насъ въ крайне опасное положеніе.

По всѣмъ этимъ соображеніямъ, было рѣшено вступить въ бой съ войсками Зивинскаго укрѣпленнаго лагеря.

12-го іюня было получено отъ генералъ-лейтенанта Тергукасова извѣстіе, отъ 11-го іюня, изъ Даяра, въ которомъ онъ сообщалъ, что побѣды 4-го и 9-го іюня, одержанныя имъ надъ передовыми частями турецкихъ войскъ, стоили ему потери почти въ 600 человѣкъ, что онъ опасается нападенія всѣхъ силъ Мухтара-паши, а въ тоже время

Digitized by Google

## ОПЕРАЦІОННАЯ КАРТА ДВИЖЕНІЯ ОТЪ САРАКАМЫША КЪ ЗИВИНУ.

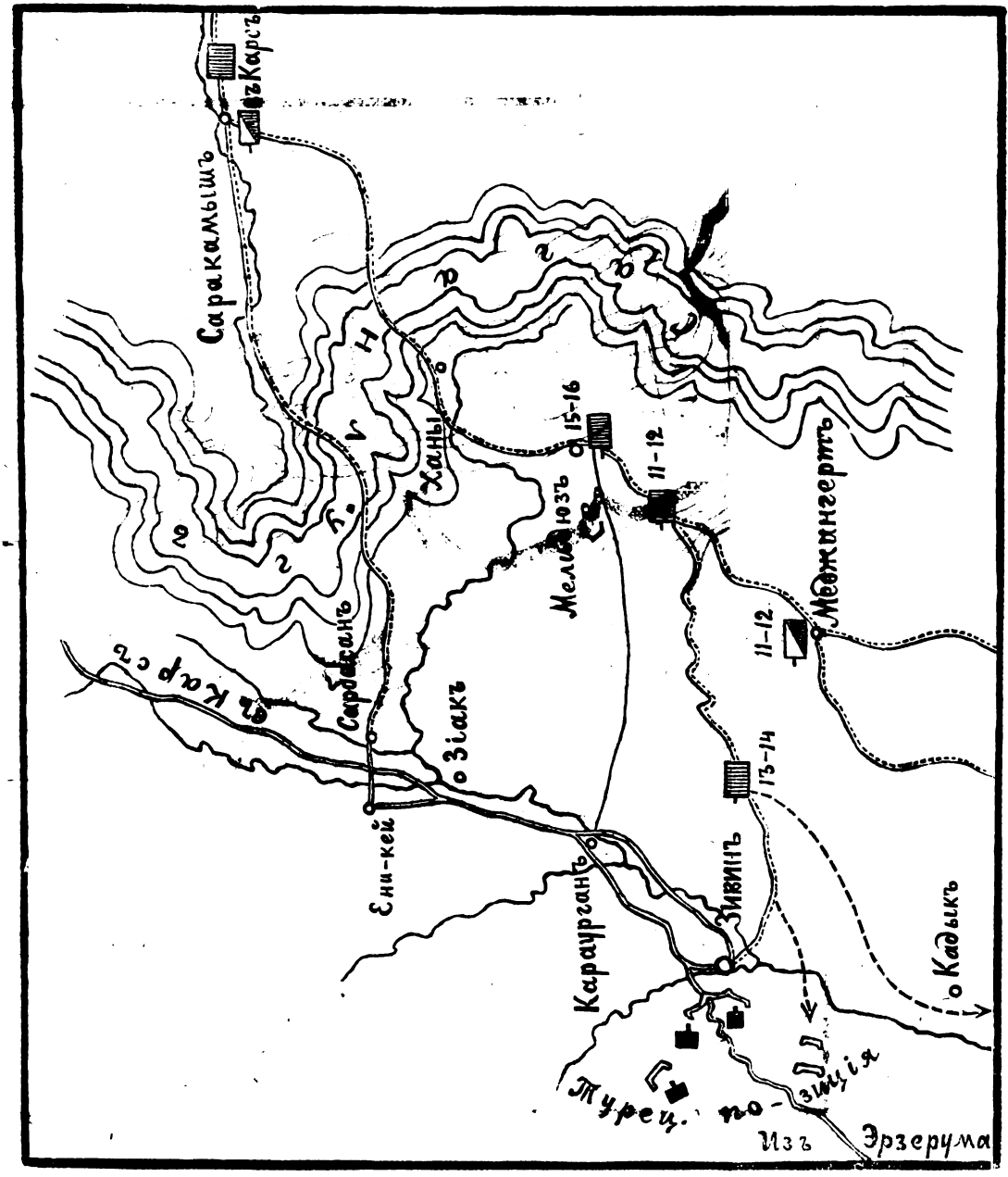


*Поясненіе къ картѣ.* Карта составлена въ масштабѣ *пять верстъ* въ дюймѣ. На картѣ обозначено направленіе Саганлугскаго хребта. Подробный планъ Зивинской позиціи будетъ приложенъ при описаніи Зивинскаго сраженія. У Саракамыша, Мелидюза, Меджингерта и къ сторонѣ Зивина показаны мѣста ночлеговъ нашихъ войскъ, съ обозначеніемъ чиселъ іюня мѣсяца. Кромѣ того, на урочищѣ Мелидюзъ буквою *B* обозначено мѣсторасположеніе *вагенбурга*. Дороги отъ Меджингерта къ югу ведутъ къ Дели-бабѣ и къ Даяру.

Digitized by Google

# ПЛАНЪ БОМБАРДИРОВАНІЯ КАРССКИХЪ УКРѢПЛЕНІЙ.

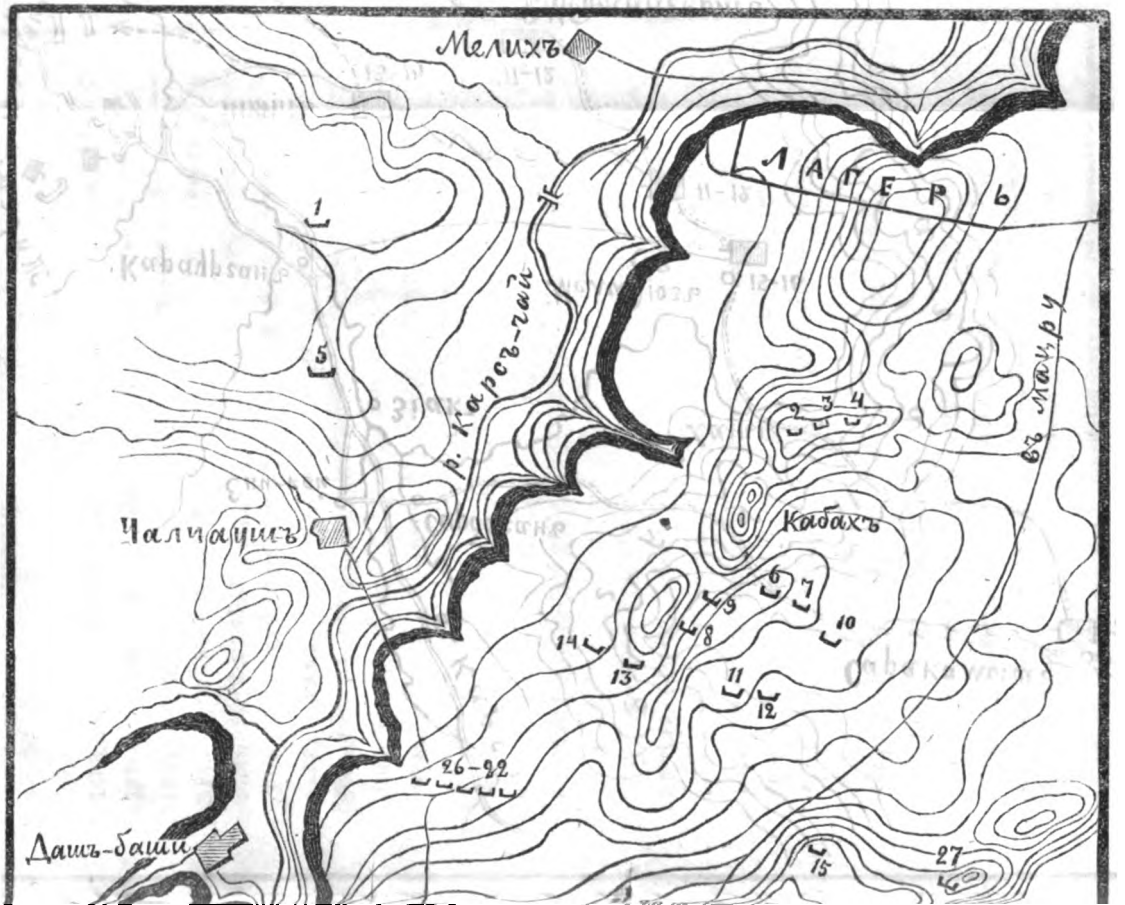

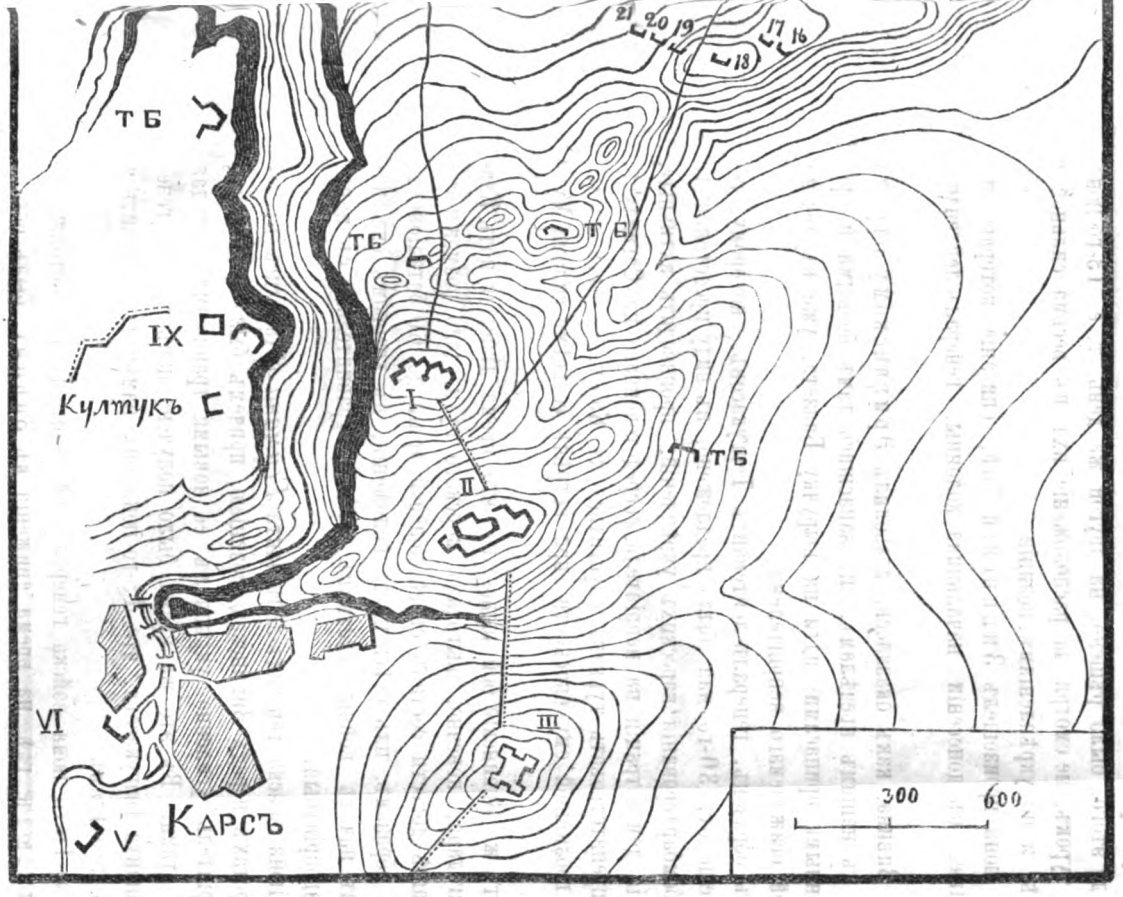


***Поясненіе къ плану.*** Планъ составленъ въ масштабѣ около 600 саж. въ дюймѣ. Теченіе Карсъ-чая съ юга на сѣверъ. Укрѣпленія: I—Арабъ; II—Карадагъ; III—Хафизъ-паша; V—Сувари; между III и V, южнѣе, находится укр. Канлы; V—Чимъ; IX—Мухлисъ; укрѣпленія, обозначенныя буквами ***Т Б,*** означаютъ «турецкія батареи»; линіи, показанныя между укрѣпленіями Арабъ, Карадагъ, Хафизъ-паша и Канлы, означаютъ турецкіе ложементы. Русскія батареи обозначены цифрами. На сѣверѣ показано мѣсто расположенія главнаго лагеря у Мацры.

Digitized by Google

стѣсненъ значительнымъ числомъ раненыхъ; что ощущаетъ недостатокъ въ боевыхъ припасахъ, и, кромѣ того, получилъ извѣстіе объ обложеніи въ его тылу г. Баязета; вслѣдствіе чего проситъ, для отвлеченія силъ Мухтара-паши, настойчиво атаковать его.

Въ виду этого, было рѣшено, на другой же день, т. е. 13-го іюня, атаковать турокъ, не смотря на расположеніе ихъ въ весьма сильной и по природѣ, и по укрѣпленіямъ позиціи.

13-го іюня произошелъ Зивинскій бой, описаніе котораго изложено ниже, въ донесеніи начальника колонны, генералъ-лейтенанта *Геймана*.

Бой у Зивина, какъ оказалось, дозволилъ Эриванскому отряду отступить къ нашимъ предѣламъ, и, запасшись тамъ боевыми и продовольственными припасами, идти на выручку Баязета, уже въ теченіе 23-хъ дней осаждаемаго непріятелемъ.

Такимъ образомъ, генералъ-лейтенантъ Тергукасовъ, которому, телеграмою еще отъ 30-го мая, было предложено, въ виду предстоявшаго открытія бомбардированія карсскихъ укрѣпленій, производить активныя, энергическія демонстраціи на непріятеля, сосредоточеннаго на Саганлугѣ, чтобы воспрепятствовать туркамъ спуститься къ Карсу, — былъ избавленъ отъ грозившей ему опасности, при встрѣчѣ со всѣми силами Мухтара-паши.

Но тотъ же Зивинскій бой выяснилъ, что время дѣйствій подъ Карсомъ, благодаря, конечно, выгодамъ морскаго пути, дало возможность Мухтару-пашѣ довести составъ своей полевой арміи до 60 баталіоновъ, и, такимъ образомъ, изъ стѣсненнаго положенія, въ которомъ онъ находился въ началѣ войны, стать въ условія, сравнительно съ нами, весьма благопріятныя.

14-го іюня войска генералъ-лейтенанта *Геймана* оставались въ четырехъ верстахъ передъ Зивинскою позиціею, причемъ было ясно видно, какъ непріятель усиленно укрѣплялъ ее новыми траншеями, ожидая повторенія атаки. Въ это же время было получено извѣстіе отъ генералъ-лейтенанта Тергукасова, что 15-го іюня онъ намѣренъ направиться къ нашимъ предѣламъ.

15-го и 16-го іюня войска генералъ-лейтенанта Геймана стояли на уроч. Мелидюзъ, гдѣ, на время движенія къ Зивину, былъ оставленъ весь вагенбургъ колонны. Здѣсь изъ подъ Карса было получено извѣстіе, что продолжавшееся бомбардированіе не завершено штурмомъ, и доставлено приказаніе: колоннѣ генералъ-лейтенанта Геймана идти къ с. Мацрѣ, на соединеніе съ прочими войсками главныхъ силъ корпуса.

17-го и 18-го іюня колонна находилась въ с. Саракамышъ;

Digitized by Google

19-го іюня — у с. Катанлы; 20-го — у с. Ардостъ; 21-го — у с. Хаджи-Халиль; 22-го — у с. Визинкёй, а 25-го іюня прибыла въ с. Мацру.

Движеніе генералъ-лейтенанта Геймана къ Мацрѣ дало возможность Мухтару-пашѣ спуститься съ Саганлуга и подойти къ Карсу, причемъ въ силахъ перевѣсъ оказался далеко не къ нашу пользу. А потому, было рѣшено прекратить дѣйствія подъ Карсомъ и отойти всѣми силами на позиціи, которыя бы достаточно прикрывали наши границы.

Къ 28-му іюня всѣ орудія съ батарей, съ которыхъ производилось бомбардированіе карсскихъ укрѣпленій, были сняты.

## IV.

### Аравартанское дѣло 3-го іюня.

*Рапортъ начальника правой колонны командиру дѣйствующаго корпуса въ Азіятской Турціи, отъ 4-го іюня.*

3-го іюня, около трехъ часовъ пополудни, непріятельская кавалерія, пользуясь пересѣченною мѣстностію и отчасти оплошностію нашихъ охотниковъ, внезапно появилась на высотахъ, противъ сел. Чифтлика и, оттѣснивъ аванпосты, успѣла отхватить штукъ 150 маркитантскаго скота; вслѣдъ за первыми выстрѣлами, появилась непріятельская пѣхота и, занявъ гребень, открыла ружейный огонь по осадному парку, расположенному въ полуверстѣ впереди лагеря и, съ дальнихъ высотъ, по лагерю, усиленный артилерійскій огонь.

Не желая вступать съ непріятелемъ въ дѣло, а напротивъ того, задержать его, чтобы дать время кавалеріи ударить въ тылъ, я ограничился высылкою баталіона для прикрытія осаднаго парка и на гору, прилегающую къ сел. Аравартанъ, охотниковъ Эриванскаго полка и двѣ роты саперовъ, и вмѣстѣ съ тѣмъ послалъ приказаніе генералъ-маіору *князю Чавчавадзе,* обойти непріятеля въ тылъ кавалеріею и атаковать; въ это время 1-й и 2-й баталіоны Грузинскаго полка съ полковникомъ *Рыдзевскимъ,* чисто увлекаемые смѣлостію и желаніемъ попробовать свои силы, быстро атаковали гору, занятую арабистанцами, не смотря на сильный ихъ батальный огонь, который, однако, грузинцевъ не остановилъ. Арабистанцы, встрѣтивъ ихъ штыками, были тотчасъ опрокинуты. Эта атака, поддержанная отличнымъ дѣйствіемъ 1-й батареи, по истинѣ, была блестящая; для поддержанія грузинскихъ ба-

Digitized by Google

таліоновъ были мною двинуты два баталіона Эриванскихъ, и командованіе всѣми войсками поручено генералъ-маіору *Авинову*. Турки отступали, преслѣдуемые нашею пѣхотою и артилерійскимъ огнемъ все той же 1-й батареи, которая, между прочимъ, съ лагерной позиціи не снималась.

Въ это время, генералъ-маіоръ *князь Чавчавадзе*, съ Сѣверскимъ и Нижегородскимъ драгунскими полками, двумя дивизіонами Кубанской и Терской батарей, тремя баталіонами Тифлисскаго полка, изъ Когалы, двинулся въ тылъ непріятелю; по приближеніи къ нему, Сѣверскій полкъ посланъ былъ въ атаку. Этотъ славный полкъ, осыпаемый артилерійскимъ огнемъ изъ всѣхъ укрѣпленій этого фаса крѣпости, а также полевой артилеріи, и страшнымъ ружейнымъ огнемъ всей пѣхоты, имѣя впереди полковаго командира на дистанціи, какъ опредѣлено уставомъ, въ десять минутъ прошелъ пять линій непріятельскихъ. Генералъ-маіоръ *князь Чавчавадзе* свидѣтельствуетъ, что, прослужа тридцать лѣтъ, подобной атаки никогда въ жизни не видѣлъ; тоже самое подтверждаютъ и очевидцы изъ ввѣреннаго мнѣ отряда, видѣвшіе эту атаку. Турки, смятые, быстро начали отступать, но дѣйствіе кубанской артилеріи, чрезвычайно удачное, заставило турокъ бѣжать уже въ разсыпную. По показанію плѣнныхъ, въ дѣлѣ участвовали десять баталіоновъ, изъ которыхъ два изъ Мухлиса, а остальные изъ нижняго лагеря, и отъ 8 до 12 полевыхъ орудій.

Въ то время, когда началось дѣло у Аравартанскаго лагеря, получилось донесеніе полковника *Панина*, что противъ его летучаго отряда показалась кавалерія и четыре баталіона пѣхоты, съ которыми аванпосты завели перестрѣлку, а также спѣшенные по гребню казаки; тотчасъ были посланы на поддержаніе, подъ командою полковника *князя Мухранскаго*, Мингрельскій полкъ съ 6-ю батареею, и на рысяхъ Тифлисскій дворянскій дивизіонъ; но, до прибытія этихъ войскъ, непріятель отступилъ. *Князь Мухранскій*, зайдя въ тылъ непріятельской артилеріи, дѣйствующей по драгунамъ, выдвинулъ артилерію на позицію и шестью выстрѣлами изъ взвода 6 й батареи, которые всѣ легли по назначенію, заставилъ турецкую артилерію быстро отступить въ крѣпость. Во время самаго разгара дѣла, дежурная рота 4-го баталіона Грузинскаго полка двинулась на высоту, лѣвѣе сел. Чифтлика, для прикрытія лѣваго фланга лагеря, и была встрѣчена огнемъ жителей селенія; причемъ нѣсколько жителей были ранены съ оружіемъ въ рукахъ. Вообще, я считаю обязанностію заявить, что эта деревня, по близости къ войскамъ, сообщаетъ всѣ свѣдѣнія, имѣя сношеніе съ крѣпо-

Digitized by Google

стію: ее положительно слѣдуетъ разнести, на что и испрашиваю разрѣшеніе вашего высокопревосходительства.

Потеря турокъ, по общему показанію, значительна; осталось на мѣстѣ до 200 тѣлъ, между которыми много арабистанцевъ, есть горожане и даже одна женщина, переодѣтая въ мундиръ низама; множество было унесено раненыхъ; но и потеря съ нашей стороны довольно ощутительная: 1-го сапернаго баталіона — три нижнихъ чина, Лейбъ-Эриванскаго полка — нижнихъ чиновъ: убитъ одинъ, ранены шесть; Грузинскаго полка — убитъ одинъ, ранено 47; Сѣверскаго драгунскаго полка — раненъ оберъ-офицеръ одинъ (прапорщикъ *Аэтовскій* штыкомъ въ руку легко); нижнихъ чиновъ: убитыхъ шесть, раненыхъ 33; въ артилеріи осаднаго парка ранено пять нижнихъ чиновъ; въ 1-й батареѣ ранены два нижнихъ чина; въ 4-й батареѣ — два нижнихъ чина; Кизляро-Гребенскаго полка — три убитыхъ и шесть раненыхъ казаковъ; 2-го Волгскаго полка — раненыхъ два казака; итого: убитыхъ 11 нижнихъ чиновъ; раненыхъ: оберъ-офицеръ одинъ, нижнихъ чиновъ 106. Лошадей — въ артилеріи: убитыхъ три, ранена одна; въ Сѣверскомъ драгунскомъ полку — убиты: офицерскихъ лошадей три, ранены двѣ; строевыхъ драгунскихъ: убиты 21, ранены 62.

Считаю обязанностію свидѣтельствовать передъ вашимъ высокопревосходительствомъ о примѣрномъ и вполнѣ молодецкомъ поведеніи войскъ онѣ всѣ, по истинѣ, могутъ составлять гордость арміи, и я затрудняюсь которому роду оружія дать преимущество; 1-я и 6-я батареи гренадерскія и дивизіонъ кубанской казачій поражали своею вѣрностію стрѣльбы; отъ дѣйствія 1-й батареи, между убитыми, есть цѣлыя группы; два баталіона Грузинскаго полка, двѣ роты и охотники лейбъ-эриванцевъ и двѣ роты саперовъ, дѣйствовали какъ на ученьѣ; ими можно было только любоваться, и если, полковникъ *Рыдзевскій* заслуживаетъ порицаніе за увлеченіе, то, безспорно, онъ искупилъ свою вину личною храбростію и отличнымъ дѣйствіемъ полка; что же касается сѣверскихъ драгуновъ, ихъ атака подъ страшнымъ огнемъ заслуживаетъ особеннаго вниманія; безъ всякаго сомнѣнія, полковникъ *Батіевскій* имѣетъ право на Георгіевскій крестъ. Имѣю честь покорно просить ваше высокопревосходительство повергнуть на милостивое воззрѣніе Его Императорскаго Высочества Главнокомандующаго доблестныя заслуги вышепоименованныхъ войскъ; могу добавить одно только, едва ли турки, бывшіе въ дѣлѣ сегодня, попробуютъ вторично помѣряться съ нами въ полѣ.

Подлинный подписалъ: генералъ-лейтенантъ *Гейманъ*.

Digitized by Google

## V.

## Зивинское сраженіе 13 го іюня.

*(Съ планомъ).*

*Рапортъ генералъ-лейтенанта Геймана командующему дѣйствующимъ корпусомъ въ Азіятской Турціи.*

Согласно личныхъ приказаній вашего высокопревосходительства, съ выходомъ ввѣренной мнѣ *первой* колонны изъ лагеря у Аравартана, какъ во все время движенія на Саганлугъ, такъ въ особенности по прибытіи войскъ, 11-го іюня, на ночлегъ близъ селенія Верхній и Нижній Меджингертъ, частыми и сильными кавалерійскими разъѣздами производились рекогносцировки и развѣдки о непріятелѣ; въ параллель съ этимъ, тщательно собирались и провѣрялись свѣдѣнія, даваемыя посылаемыми отъ войскъ въ турецкій лагерь нашими лазутчиками.

По всѣмъ этимъ свѣдѣніямъ оказывалось, что турецкія войска, въ составѣ до 20-ти баталіоновъ пѣхоты, двухъ полковъ кавалеріи, при 12-ти полевыхъ и шести горныхъ орудіяхъ, подъ начальствомъ эрзерумскаго вали, курда *Измаила-паши*, занимали укрѣпленную позицію близъ селенія Зивинъ, на высотахъ праваго берега Зивинъ-чая, располагаясь въ трехъ небольшихъ лагеряхъ (См. планъ зивинскаго сраженія, приложенный въ концѣ книги). Войска эти ожидали сильной поддержки отъ войскъ эрзерумскаго мушира Ахмета-Мухтара-паши, стоявшихъ тремя лагерями близъ селенія Дели-баба, въ составѣ всего до 15,000.

12-го іюня, въ виду предполагавшейся атаки сильной зивинской позиціи, всѣмъ войскамъ данъ былъ полный отдыхъ. По полученнымъ въ этотъ день отъ лазутчиковъ свѣдѣніямъ, провѣреннымъ нашими рекогносцирующими разъѣздами, войска зивинскаго лагеря оставались на своей позиціи, а кавалерія Ахмета-Мухтара-паши была передвинута къ вечеру этого дня въ селеніе Хоросанъ, въ разстояніи 31-й версты отъ зивинскаго лагеря; остальныя войска эрзерумскаго мушира тоже снялись со своего лагеря и къ ночи отошли по эрзерумо-баязетской транзитной дорогѣ.

Войска первой колонны къ ночи 12-го іюня расположены были: вся кавалерія съ конной артилеріей на бивакахъ близъ селенія Нижній Меджингертъ, вся пѣхота съ пѣшею артилеріею на бивакахъ близъ селенія Верхній Меджингертъ.

Въ такомъ расположеніи застала силы обѣихъ сторонъ ночь съ 12-го на 13-е іюня. Ночь эта была употреблена на исправленіе спуска по

Digitized by Google

дорогѣ изъ нашего пѣхотнаго лагеря въ селеніе Зивинъ и на устройство вагенбурга на урочищѣ Мелидюзъ, позади биваковъ пѣхоты.

Для атаки зивинской позиціи имѣлись слѣдующія войска: 13-й гренадерскій Эриванскій полкъ, три роты 1-го баталіона, 3-й и 4-й баталіоны 14-го гренадерскаго Грузинскаго полка, 15-й гренадерскій Тифлисскій полкъ, 16-й гренадерскій Мингрельскій полкъ, одна рота Кавказскаго сапернаго баталіона, 1-я, 2-я, 3-я, 4-я и 6-я батареи Кавказской гренадерской артилерійской бригады, Нижегородскій и Сѣверскій драгунскіе полки, 1-й и 2-й Волгскіе казачьи полки, Кизляро-Гребенскій казачій полкъ, Александропольскій конно-иррегулярный дивизіонъ, Грузинская конная дружина, 1-й и 2-й Дагестанскіе конно-иррегулярные полки, Чеченскій конно-иррегулярный полкъ, Кубанская и Терская казачьи конныя батареи. Всего: пѣхоты — 15 баталіоновъ, при 40 пѣшихъ орудіяхъ, кавалеріи—восемь эскадроновъ и 34 сотни, при 16-ти конныхъ орудіяхъ. Остальныя войска: одна рота 1-го баталіона, весь 2-й баталіонъ 14-го гренадерскаго Грузинскаго полка съ тремя ротами 1-го Кавказскаго сапернаго баталіона, при восьми орудіяхъ 5-й батареи Кавказской гренадерской артилерійской бригады и одной сотни Кизляро-Гребенскаго полка, оставались въ прикрытіи вагенбурга, которому приказано находиться на мѣстѣ его бивачнаго расположенія, на урочищѣ Мелидюзъ, подъ командою полковника *Земана*.

Въ 3½ часа утра, 13-го іюня, всѣ войска выступили съ своего бивачнаго расположенія къ сторонѣ Зивина. Приказано было всѣмъ войскамъ собраться на широкую лощину, по восточную сторону отъ ряда возвышенностей лѣваго берега Зивинъ-чая. Кавалерія прибыла на это мѣсто въ девять часовъ утра, пѣхота—около 12 часовъ дня.

По прибытіи на вышеуказанное мѣсто нашей кавалеріи, высоты, составляющія лѣвый флангъ нашей позиціи, оказались занятыми цѣпью турецкой кавалеріи съ сильными резервами изъ кавалеріи и пѣхоты, общей численностью до 1,000 человѣкъ.

Очистку этихъ высотъ отъ турокъ начальникъ кавалеріи, генералъ-маіоръ *князь Чавчавадзе*, поручилъ одному полку Дагестанской конно-иррегулярной бригады, подъ начальствомъ командира этой бригады полковника *князя Эристова*. Выдвинувшись на лощину, находящуюся непосредственно за высотами, къ гребню которыхъ подвигались турки, полковникъ князь Эристовъ отдѣлилъ три сотни на высоты, находящіяся влѣво отъ названной лощины, а съ остальными тремя сотнями занялъ густою, частью спѣшенною, цѣпью гребень правой высоты и, имѣя позади цѣпи сомкнутыя части кавалеріи, удерживалъ дальнѣйшее наступленіе турокъ до прибытія другого полка его бригады; съ прибы-

Digitized by Google

тіемъ же этого полка, полковникъ князь Эристовъ перешелъ въ наступленіе всею бригадою, и оттѣснилъ турокъ на правый берегъ Зивинъ-чая.

Съ прибытіемъ на сборное мѣсто, всѣмъ войскамъ сдѣланъ привалъ, на которомъ пѣхота отдыхала отъ 12-ти до двухъ часовъ дня, а кавалерія съ конною артилеріею—отъ девяти до часу дня.

Въ это самое время сдѣланъ былъ окончательный осмотръ позиціи турокъ, по которому оказалось, что всѣ возвышенности праваго берега Зивинъ-чая, влѣво отъ прямой эрзерумо-карсской дороги, были заняты укрѣпленіями, изъ которыхъ на наиболѣе выдающихся вершинахъ были возведены слѣдующія батареи: на холмѣ, возвышающемся непосредственно влѣво отъ эрзерумской дороги, батарея лит. *а* для полевой артилеріи, таковая же батарея лит. *б* впереди средняго лагеря, на краю крутой, обрывистой и глубокой трещины, выходящей къ Зивинъ-чаю; двѣ выдающіяся вершины ряда возвышенностей, командовавшихъ всей позиціею турокъ и находящихся за ихъ правымъ флангомъ, были заняты батареями лит. *с* и *д* для горныхъ орудій. Впереди всѣхъ этихъ батарей на уступахъ вышеназванныхъ возвышенностей, были возведены ярусами вдоль фронта 15 оконченныхъ траншей и рядъ ложементовъ для пѣхоты; сверхъ того, рядъ неоконченныхъ траншей находился на лѣвомъ флангѣ турецкой позиціи.

Глубокое ущелье Зивинъ-чая отдѣляло позицію турокъ отъ нашего расположенія. Возвышенности лѣвой стороны Зивинскаго ущелья, поднимаясь рядами гребней по направленію на востокъ, опускаются крутыми и частью скалистыми и обрывистыми скатами къ Зивинъ-чаю. Ближайшій къ главному ущелью рядъ возвышенностей имѣетъ одинаковую высоту съ позиціею турокъ. Возвышенности эти раздѣляются по срединѣ глубокихъ боковымъ ущельемъ, выходящимъ въ ущелье Зивинъ-чая на дорогу, идущую по дну его, въ селеніе Зивинъ. Всѣ траншеи и батареи турецкой позиціи были заняты густою цѣпью стрѣлковъ, полевой и горной артилеріей, имѣя позади сомкнутыя части. Сверхъ того, сомкнутыя части были видны въ лощинахъ за двумя передними лагерями, а кавалерія занимала лѣвый флангъ расположенія турокъ, скрываясь въ верховьяхъ лощинъ.

Сообразно съ произведеннымъ подробнымъ осмотромъ позиціи турокъ, войска наши были распредѣлены для атаки этой позиціи слѣдующимъ образомъ:

1) Въ виду того, что турки ожидали сильныхъ подкрѣпленій со стороны Хоросана, а также въ виду того, что единственная доступная мѣстность для атаки турецкой позиціи нашей кавалеріей съ конной ар-

Digitized by Google

тилеріей находится на сторонѣ праваго фланга турецкой позиціи, отдано приказаніе генералъ-маіору *князю Чавчавадзе*, съ кавалеріей и конной артилеріей слѣдовать по лѣвой дорогѣ на минеральный источникъ (Чермыкъ), у котораго переправиться въ бродъ черезъ Зивинъ-чай и слѣдовать, придерживаясь высотъ праваго берега этой рѣчки въ обхватъ праваго фланга позиціи турокъ; приблизясь же къ позиціи, атаковать ее въ тылъ по эрзерумской дорогѣ. Такое направленіе колонны генералъ-маіора *князя Чавчавадзе* вызвано еще тѣмъ соображеніемъ, чтобы въ случаѣ появленія турецкихъ войскъ съ этой стороны, кавалерія наша пересѣкала имъ путь до тѣхъ поръ, пока не будетъ нанесенъ окончательный ударъ туркамъ. Въ составъ кавалерійской колонны *князя Чавчавадзе* поступили слѣдующія части: Нижегородскій и Сѣверскій драгунскіе полки, 1-й и 2-й Волгскіе казачьи полки, Александропольскій конно-иррегулярный дивизіонъ, Грузинская конная дружина, Чеченскій конно-иррегулярный полкъ, Кубанская и Терская конныя батареи; всего—восемь эскадроновъ и 18 сотенъ, при 16-ти конныхъ орудіяхъ. Въ часъ дня голова этой колонны вытянулась въ указанномъ направленіи.

2) Пѣхота была раздѣлена на три части, именно: а) лейбъ-Эриванскому гренадерскому полку приказано прикрыть три наши батареи, расположенныя на правомъ флангѣ; в) Грузинскому и Тифлисскому гренадерскимъ полкамъ приказано атаковать центръ зивинской позиціи; г) Мингрельскому полку—вести наступленіе на правый флангъ позиціи турокъ и при атакѣ кавалеріи поддержать ее своими дѣйствіями.

3) Тремъ 9-ти-фунтовымъ батареямъ Гренадерской артилерійской бригады—занять позицію на гребнѣ правой высоты, находящейся по лѣвому берегу Зивинъ-чая, подъ прикрытіемъ лейбъ-гренадерскаго Эриванскаго полка; 6-я батарея должна была присоединиться къ Грузинскому и Тифлисскому гренадерскимъ полкамъ, способствуя своимъ огнемъ ихъ наступленію; 4-я батарея должна была находиться при Мингрельскомъ полку, поддерживая его во всѣхъ дѣйствіяхъ, и должна была ослабить огонь турецкой батареи лит. *б*. Оставшаяся на нашей позиціи кавалерія: Кизляро-Гребенскій казачій полкъ и Дагестанская конно-иррегулярная бригада, всего 15 сотенъ, должны были: первый—охранять правый флангъ нашей наступательной позиціи, а вторая—лѣвый флангъ и, сверхъ этого, еще содержать связь съ кавалерійской колонной князя Чавчавадзе.

4) При этомъ распредѣленіи нашихъ войскъ, правымъ флангомъ (тремя 9-ти фунтовыми батареями и Эриванскимъ полкомъ) командовалъ генералъ-маіоръ *Авиновъ*; центромъ—генералъ-маіоръ *Комаровъ*;



Digitized by Google

лѣвымъ флангомъ (Мингрельскимъ полкомъ и одною батареею)—генералъ маіоръ *Зедергольмъ*.

Въ два часа дня пѣхота и пѣшая артилерія поднялись съ мѣстъ своего отдыха и выступили по указаннымъ направленіямъ.

Мингрельскій гренадерскій полкъ съ 4-ю батарею, предшествуемый цѣпью стрѣлковъ, направился по лѣвой дорогѣ, позади наступающей кавалеріи и, взойдя на позицію, которая была занята въ началѣ боя Дагестанскою конно-иррегулярною бригадою, взялъ вправо по возвышенностямъ и занялъ вершину высоты, ближайшую къ расположенію праваго фланга турецкихъ войскъ. Здѣсь 4-я батарея открыла первый огонь съ нашей позиціи, въ два часа 40 минутъ пополудни, противъ турецкой батареи лит. *б* и ближайшихъ вершинъ, занятыхъ турецкою пѣхотою. Послѣ достаточной подготовки артилерійскимъ огнемъ, мингрельцы перешли рѣчку Зивинъ-чай и начали подниматься на ближайшую высоту турецкой позиціи, находящуюся впереди батареи лит. *б*. Огромная крутизна покатости, по которой поднимались мингрельцы, и самый частый ружейный огонь съ двухъ траншей, находящихся на вершинѣ, задерживали быстрое наступленіе мингрельцевъ, но движеніе ихъ вверхъ по покатости производилось безостановочно съ мѣткимъ ружейнымъ огнемъ. Подойдя на близкое разстояніе къ переднимъ траншеямъ, мингрельцы открыли убійственный огонь по туркамъ и, дружно бросившись на вершину горы, заняли обѣ траншеи. Турки отступали изъ этихъ траншей густою цѣпью, останавливаясь по временамъ и открывая по мингрельцамъ батальный огонь. Между тѣмъ, одинъ баталіонъ Мингрельскаго полка медленно, но безостановочно, подвигался по выдающимся покатостямъ праваго фланга позиціи турокъ противъ горныхъ батарей лит. *с* и *д*.

Въ центрѣ три баталіона Грузинскаго полка и весь Тифлисскій полкъ съ 6-ю батареею, спустившись къ рѣчкѣ Зивинъ-чай и подойдя къ селенію Зивинъ, начали подниматься на вершины, находящіяся между большимъ турецкимъ лагеремъ и сел. Зивинъ, влѣво отъ эрзерумской дороги; 6-я батарея шла между двумя полками. Тотъ же самый убійственный огонь съ вершины, занятой двумя турецкими траншеями, а лѣвѣе—съ терасы, занятой одной траншеей, встрѣтилъ и здѣсь нашихъ гренадеръ, медленно подвигавшихся и по временамъ останавливавшихся, чтобы устроиться, потому что покатость, на которую взбирались тифлиссцы и грузинцы, была еще круче выпавшей на долю мингрельцевъ. Не смотря, однако, ни на крутизну покатостей, ни на самую частую стрѣльбу изъ турецкихъ траншей, поддерживаемую артилерійскимъ огнемъ съ турецкой батареи лит. *а*, наши гренадеры, въ свою

Digitized by Google

очередь, открыли живой огонь по траншеямъ и, пренебрегая градомъ пуль, которыми осыпали ихъ турки, бросились впередъ; нѣсколько гранатъ, мѣтко брошенныхъ съ нашихъ 9-ти фунтовыхъ батарей бѣглымъ огнемъ и разорвавшихся въ самыхъ траншеяхъ, помогли неотразимой атакѣ гренадеръ, и всѣ три траншеи перешли въ наши руки. Турки отступили изъ этихъ траншей, но остановились позади ихъ, открывъ рядъ непрерывныхъ залповъ почти въ упоръ противъ гренадеръ, входившихъ въ траншеи; новый натискъ заставилъ турокъ вовсе покинуть эту высоту и отступить къ лагерю на свою батарею.

Одновременно съ этимъ, положеніе дѣлъ на нашемъ лѣвомъ флангѣ было слѣдующее: по взятіи двухъ крайнихъ траншей, мингрельцы пріостановились; приняли порядокъ и съ ближней дистанціи начали усиленнымъ, мѣткимъ огнемъ обстрѣливать слѣдующую, ближайшую вправо высоту, занятую тремя траншеями; подготовивъ достаточно ружейнымъ и мѣткимъ артилерійскимъ огнемъ 4-й батареи успѣхъ, мингрельцы приступомъ взяли эту высоту, очистивъ ее совершенно отъ турокъ, которые отступили черезъ верховье оврага, отдѣляющаго ее отъ батареи лит. *б*.

Такимъ образомъ, оставалось овладѣть только двумя батареями лит. *а* и *б*, съ примыкавшими къ нимъ траншеями; но овладѣніе ими представляло непреодолимыя трудности.

Въ центрѣ, по занятіи трехъ траншей, тифлиссцы и грузинцы тотчасъ спустились въ глубокій, съ особенно крутыми боками, оврагъ, и начали подниматься на послѣднюю передъ лагеремъ высоту съ круглой вершиной, увѣнчанной редутомъ (1), а нѣсколько ниже его—траншеей. Турки отстаивали эту высоту замѣчательно упорно. Скаты высоты крутостью своею превышали всѣ скаты, пройденные до сихъ поръ нашими гренадерами; крутизна этихъ скатовъ была на столько значительна, что раненые и убитые не въ состояніи были удерживаться на нихъ и скатывались внизъ, увлекая за собой мелкіе камни; солдаты ввбирались на эту естественную стѣну, подпираясь ружьями. Здѣсь, съ нашей стороны, перестрѣлка умолкла, пока храбрые и настойчивые гренадеры не добрались до менѣе крутаго подъема; на этой чертѣ, находившейся отъ траншеи въ разстояніи отъ 50 до 100 шаговъ, передніе пріостановились, открывъ по траншеѣ огонь въ упоръ; задніе медленно стягивались, изнеможенные какъ предшествующимъ боемъ, такъ и страшными крутизнами, которыя преодолѣли. Передъ траншеей и справа отъ нее образовалась густая цѣпь нашихъ гренадеръ, стрѣ-

(1) Редутъ этотъ находился на той же вершинѣ, гдѣ и батарея *а*.
*Прим. Ред.*

Digitized by Google

лявшихъ въ упоръ по траншеѣ, бывшей передъ батареей и по ряду траншей, находившемуся правѣе холма съ батареей и занятому сильными турецкими пѣхотными частями, съ поддержкой нѣсколькихъ митральезъ. Гренадеры подвергались въ этомъ мѣстѣ самому убійственному огню на разстояніи около 50—100 шаговъ: перестрѣлку въ этомъ мѣстѣ можно сравнить съ взаимнымъ разстрѣливаніемъ. Обѣ сражающіяся стороны покрылись густыми облаками дыма, и только уменьшившаяся немного перестрѣлка дала возможность храбрымъ грузинцамъ, предводимымъ своими офицерами и командиромъ полка, собраться въ массы. Раздалось громкое «ура», и грузинцы бросились въ штыки, но, не имѣя возможности исполнить эту атаку бѣгомъ, они неутомимо и настойчиво карабкались по крутизнѣ на траншею; вслѣдъ за началомъ атаки, огонь со стороны турокъ снова усилился до послѣдняго предѣла, открылся рядъ неумолкаемыхъ залповъ и осыпаніе атакующихъ картечью съ находящейся за траншеей батареи, которая стрѣляла «по огню». Пройдя шаговъ 20, грузинцы остановились, окруженные массою труповъ и раненыхъ своихъ товарищей; вслѣдъ затѣмъ, грузинцы снова отошли до края кручи, принявъ положеніе, въ которомъ были передъ атакою. На нѣкоторое время дѣйствія здѣсь ограничились снова одной оживленной перестрѣлкой съ обѣихъ сторонъ. Къ этому времени турки стянули всѣ свои резервы въ три пункта: въ неоконченныя траншеи съ митральезами, въ батарею и траншею противъ грузинцевъ, въ траншеи и батарею лит. *б*; сверхъ того, стояли резервы въ ложбинахъ за упомянутыми траншеями и за холмомъ съ редутомъ. Правѣе грузинцевъ Тифлисскій гренадерскій полкъ, перейдя неглубокую, но съ крутыми боками, вершину оврага, низовье котораго находилось въ тылу грузинцевъ, направился къ ряду траншей съ митральезами; но лишь только тифлиссцы поднялись на гребень бывшей передъ ними возвышенности, какъ были встрѣчены почти въ упоръ массой безпрерывныхъ залповъ и направленнымъ сюда огнемъ картечницъ. Подъ вліяніемъ столь неожиданнаго и губительнаго огня тифлиссцы отошли нѣсколько назадъ и прилегли за гребнемъ возвышенности.

Лѣвѣе холма, надъ которымъ истощались главныя усилія грузинцевъ, часть этого же полка, овладѣвшая траншеей, находящейся на терасѣ, напрасно старалась прорваться между линіей траншей съ батареей лит. *б* и холмомъ съ редутомъ; здѣсь они подвигались весьма медленно, осыпаемые огнемъ съ ложемента, находившагося на гребнѣ крутизны, и отъ густой турецкой цѣпи, находившейся непосредственно пе-

Digitized by Google

редъ ними и поддерживаемой сомкнутыми частями со стороны ближайшихъ къ нимъ слѣва траншей.

Въ такомъ положеніи были дѣла въ центрѣ, когда грузинцы, отброшенные уже разъ отъ траншеи съ редутомъ, устроились и снова повели атаку на траншею, но обстоятельства и результатъ этой атаки были таковы же, какъ и предъидущіе: снова грузинцы встрѣчены были убійственнымъ огнемъ, и снова отодвинулись до края крутизны.

Справа отъ грузинцевъ тифлисскіе гренадеры, разстрѣлявъ почти всѣ свои патроны, бросились въ штыки на ложементъ, которымъ соединялся редутъ съ правыми, неоконченными траншеями; не смотря на такой же убійственный огонь, который господствовалъ въ этихъ мѣстахъ все время битвы, тифлиссцы штыками вытѣснили турокъ изъ части ложемента, но, не имѣя возможности отвѣчать на самый частый огонь бывшихъ здѣсь турецкихъ резервовъ, взявшіе часть ложемента тифлиссцы не могли достаточно въ немъ утвердиться, и должны были снова отойти на свою позицію за гребень высоты. Воодушевленные примѣромъ тифлиссцевъ, грузинцы, у которыхъ также какъ и у ихъ боевыхъ товарищей, была разстрѣляна большая часть патроновъ, одновременно съ тифлиссцами еще разъ попытались штыками выбить залегшихъ въ траншеѣ турокъ, но и на этотъ разъ подверглись той же участи, какъ прежде, и должны были отойдти за край крутизны.

Одновременно съ этимъ, на лѣвомъ флангѣ мингрельцы, взявшіе двѣ высоты, увѣнчанныя траншеями, должны были пріостановить дальнѣйшія попытки къ наступленію, ибо передъ ними оказалась трещина съ почти отвѣсными боками, перейти которую не было никакой физической возможности; сверхъ того, мингрельцы ожидали начала дѣйствій нашей кавалеріи, съ появленіемъ которой разсчитывали перейдти въ наступленіе лѣвѣе названной трещины. На лѣвой высотѣ, занятой укрѣпленіями *с* и *д*, баталіонъ Мингрельскаго полка все время медленно, но безостановочно подвигаясь впередъ и сообразуя свои дѣйствія съ наступленіемъ остальныхъ баталіоновъ этого полка, находился уже на ближней ружейный выстрѣлъ отъ вершины, и открылъ частую ружейную перестрѣлку съ укрѣпленіями *с* и *д* и бывшими около нихъ ложементами.

Въ такомъ положеніи были дѣла, когда, около шести часовъ вечера, на подкрѣпленіе Тифлисскому и Грузинскому гренадерскимъ полкамъ были посланы два баталіона лейбъ-Эриванскаго полка, бывшіе все время въ резервѣ для прикрытія трехъ 9-ти-фунтовыхъ батарей. Баталіонамъ этимъ приказано было, спустившись въ Зивинскій оврагъ, вступить въ боевую линію правѣе Тифлисскаго гренадерскаго полка и

Digitized by Google

дѣйствовать на правомъ нашемъ флангѣ въ обходъ лѣваго фланга турокъ. Генералъ-маіоръ *Авиновъ* самъ повелъ эти баталіоны впередъ и, переведя ихъ черезъ Зивинскій оврагъ, правѣе селенія Зивинъ, поднялся на возвышенности праваго берега Ханы-чая, вправо отъ эрзерумской дороги. Найдя гребень этихъ возвышенностей занятымъ цѣпью стрѣлковъ съ резервами, эриванцы потѣснили здѣсь турокъ, но сами были атакованы скрывавшеюся около этого мѣста въ лощинахъ турецкою кавалеріею (1), Послѣдовалъ рядъ кавалерійскихъ атакъ и эриванцы должны были пріостановиться, отражая натиски турецкой кавалеріи продолжавшіеся около часа; за это же время подведены были противъ эриванцевъ ближайшіе турецкіе пѣхотные резервы и, такимъ образомъ, завязалось здѣсь дѣло.

Было уже около $7^1/_2$ часовъ вечера, когда по всей боевой линіи, за исключеніемъ нашего крайняго праваго фланга, бой съ обѣихъ сражающихся сторонъ замѣтно ослабѣлъ. Къ этому времени мы занимали: на правомъ флангѣ—двумя баталіонами эриванцевъ—края плоскихъ возвышенностей противъ лѣваго турецкаго фланга, правѣе эрзерумской дороги; въ центрѣ—тремя баталіонами Тифлисскаго и всѣмъ Грузинскимъ гренадерскимъ полками—гребень возвышенности противъ неоконченныхъ турецкихъ траншей и ложемента, края крутизны противъ траншеи съ редутомъ, находившійся за этими мѣстами глубокій оврагъ, лежащую позади его высоту съ двумя взятыми (бывшими турецкими) траншеями, оврагъ и часть высоты (терасу) съ бывшею турецкою траншеею; на лѣвомъ флангѣ—тремя баталіонами Мингрельскаго гренадерскаго полка двѣ вершины съ бывшими турецкими траншеями, находившіяся позади глубокой трещины съ отвѣсными боками, и однимъ баталіономъ этого же полка—большую часть покатости противъ турецкихъ укрѣпленій лит. *с* и *д*, въ резервѣ—два баталіона лейбъ-Эриванскаго гренадерскаго полка, на старомъ мѣстѣ, въ прикрытіи трехъ 9-ти-фунтовыхъ батарей. Артилерія наша оставалась на старыхъ мѣстахъ, кромѣ 6-й батареи, которая дѣйствовала совокупно съ тифлисскими гренадерами.

Турки занимали: плоскія покатости высотъ противъ двухъ баталіоновъ лейбъ-эриванцевъ, неоконченныя траншеи, ложементы, холмъ съ редутомъ и траншеей, ложементы впереди большаго лагеря, рядъ траншей съ батареей лит. *б* и траншеи съ батареями лит. *с* и *д*. Всѣ ихъ резервы, повидимому, были уже введены въ дѣло.

Общее ослабленіе боя съ обѣихъ сторонъ ясно показывало полную подготовку для нанесенія окончательнаго, рѣшительнаго удара турками.

(1) Расположеніе кавалеріи обозначено на планѣ точками.

Digitized by Google

Для этого у насъ оставались: два баталіона лейбъ-гренадерскаго Эриванскаго полка, стоявшіе позади трехъ девяти-фунтовыхъ батарей, и вся кавалерія, атаки которой долженъ былъ поддерживать Мингрельскій гренадерскій полкъ, менѣе другихъ утомленный предшествовавшимъ боемъ. Ударъ массы нашей кавалеріи, при имѣвшейся полной его подготовкѣ, долженъ былъ окончательно склонить успѣхъ боя на нашу сторону. Направленіе же этого удара со стороны праваго фланга турокъ, въ тылъ ихъ позиціи, въ минуту боя, когда у турокъ истощены были всѣ ихъ резервы, неминуемо повлекло бы за собою полное пораженіе турецкихъ войскъ. Всѣ съ нетерпѣніемъ ожидали появленія нашей кавалеріи послѣ совершенія ею обходнаго движенія черезъ минеральный источникъ (Чермыкъ).

Выполненіе задачи, поставленной въ диспозиціи начальнику кавалеріи, находилось въ полной зависимости отъ возможности пройти быстро, по единственному пути, въ обходъ позиціи, мимо Чермыка. По предварительнымъ свѣдѣніямъ, собраннымъ объ этомъ пути, онъ представлялъ самыя небольшія препятствія въ нѣкоторыхъ мѣстахъ и долженъ былъ вывести на ровное поле, въ тылъ непріятельскаго расположенія. Между тѣмъ, въ дѣйствительности, дорога оказалась съ такими длинными и крутыми спусками и такъ трудно-проходимою для артилеріи, что никакими средствами нельзя было поспѣть на правый флангъ непріятеля ранѣе семи часовъ вечера и то лишь передовыми частями. Орудія и зарядные ящики приходилось спускать и подымать на рукахъ, по спускамъ и подъемамъ въ нѣсколько верстъ каждый и крутымъ до того, что одинъ зарядный ящикъ, сорвавшись, слетѣлъ съ кручи и долженъ былъ быть брошенъ. Его подобрали лишь на обратномъ пути. У минеральнаго источника оказалось необходимымъ остановить голову кавалерійской колонны на полчаса времени, дабы дать стянуться войскамъ, растянутымъ по узкой дорогѣ на огромномъ протяженіи. Наконецъ, послѣ послѣдняго труднаго подъема, наша кавалерія подошла къ правому флангу непріятельскаго расположенія. Мѣстность съ этой стороны, которую предполагали ровною и вполнѣ доступною для кавалеріи, оказалась, въ дѣйствительности, столь изрытою глубокими оврагами, что для кавалеріи не представлялось возможности дѣйствовать въ конномъ строю. Кромѣ того, она все круче и круче подымалась въ гору, въѣздъ на которую конной артилеріи быть невозможенъ и съ помощью людей.

Было семь часовъ вечера, когда передовыя части нашей кавалеріи подошли къ подошвѣ горы, на вершинѣ которой находились двѣ не-

Digitized by Google

пріятельскія батареи *с* и *д*, и разсыпанная пѣхота, которыя открыли убійственный огонь по головной части кавалеріи.

Тогда начальникъ кавалеріи, генералъ-маіоръ *князь Чавчавадзе*, выслалъ впередъ Сѣверскій драгунскій полкъ, 1-й и 2-й Волгскіе казачьи полки и Тифлисскій дворянскій дивизіонъ, подъ командою генералъ-маіора *Лорисъ-Меликова*. Части эти принуждены были спѣшиться, и завязали перестрѣлку съ непріятелемъ. Желаніе поднять на ближній гребень конную артилерію оказалось невозможнымъ, по крутости подъема и полному изнуренію лошадей.

Между тѣмъ, начинало уже смеркаться, и съ лѣвой стороны нашей кавалеріи стали показываться непріятельскія колонны, двигавшіяся изъ Кепри-кёя. Это обстоятельство, въ связи съ наступающею темнотою, невозможностью провезти артилерію и дѣйствовать на мѣстности въ конномъ строю, а также постепенно утихающій огонь нашей пѣхоты, указывали на безполезность дальнѣйшаго движенія нашей кавалеріи впередъ, такъ какъ кавалерія болѣе уже не могла разсчитывать появиться грозою въ тылу непріятеля, и рѣшительнымъ ударомъ нанести ему одновременно со штурмующими колоннами послѣднее рѣшающее пораженіе. Кромѣ того, при дальнѣйшемъ движеніи ея впередъ, она оставалась бы совершенно изолированною между двухъ огней пѣхоты (наступающей изъ Кепри-кёя и занимавшей зивинскую позицію), безъ всякой связи и поддержки со своими войсками.

Такимъ образомъ, окончательный ударъ туркамъ, предназначенный на долю нашей кавалеріи, не было возможности нанести.

Между тѣмъ, на нашей боевой линіи всѣ войска занимали прежнія позиціи, поддерживая рѣдкій огонь, по крайнему недостатку патроновъ; огонь этотъ съ наступленіемъ сумерокъ началъ постепенно замолкать и ходъ сраженія мало по малу прервался. Оставивъ за собою всѣ занятыя нами части турецкой позиціи и имѣя, сверхъ того, резервомъ два свѣжихъ баталіона эриванцевъ, менѣе другихъ утомленный Мингрельскій полкъ и всю кавалерію, вовсе не бывшую въ этотъ день въ дѣлѣ, мы могли возобновить сраженіе съ разсвѣтомъ другаго дня, имѣя много шансовъ на успѣхъ. Но необходимо было принять во вниманіе: 1) появленіе непріятельской колонны со стороны Кепри-кёя, которая за ночь могла подойти и значительно усилить турецкія войска не только одною численностью, но и поднятіемъ ихъ нравственнаго духа; 2) рискованное положеніе нашей кавалеріи, въ случаѣ наступленія кепри-кёйскихъ войскъ, ибо кавалерія находилась верстахъ въ пяти отъ турецкой позиціи и была совершенно отдѣлена отъ остальныхъ войскъ нашихъ непроходимыми скатами высотъ праваго берега Зивинъ-чая; отправленіе же ее на

Digitized by Google

нашу позицію, требовавшее около 30 верстъ слѣдованія по прежней обходной дорогѣ, влекло за собою, съ возобновленіемъ боя на другой день, совершенія снова обходнаго марша; слѣдовательно, и безъ того утомленной кавалеріи предстояло бы тогда за одну ночь, вмѣсто отдыха, сдѣлать до 60 верстъ по мѣстности (на правомъ берегу Зивинъ-чая), крайне трудной для движенія конной артилеріи; 3) крайній недостатокъ патроновъ, въ особенности въ Тифлисскомъ и Грузинскомъ гренадерскихъ полкахъ, и затруднительное снабженіе ими войскъ боевой линіи; 4) сильное утомленіе войскъ, въ особенности тѣхъ, которыя занимали наиболѣе важную часть позиціи (грузинцевъ и тифлиссцевъ), а въ связи съ этимъ большое число убитыхъ и раненыхъ, заботы о которыхъ въ продолженіи ночи не дали бы войскамъ достаточнаго отдыха и, наконецъ, 5) малочисленность оставшихся у насъ свѣжихъ войскъ и вообще резерва, въ случаѣ наступленія Ахмета-Мухтара-паши со стороны Кепри-кёя. Всѣ эти причины, въ совокупности, были основаніемъ того, что, не смотря на сохраненіе всѣхъ нашихъ позицій, я получилъ указаніе отъ вашего высокопревосходительства, въ теченіе ночи, снять войска съ занимаемыхъ ими мѣстъ и поставить ихъ къ утру на нашу первоначальную позицію.

Получивъ соотвѣтствующія приказанія, кавалерія, подъ начальствомъ генералъ-маіора *князя Чавчавадзе*, отошла на лѣвый берегъ Зивинъ-чая, гдѣ и расположилась биваками на ночлегъ вблизи отъ пѣхоты. Изъ остальныхъ войскъ прежде всѣхъ былъ выведенъ изъ боевой линіи Мингрельскій гренадерскій полкъ, какъ занимавшій наиболѣе отдаленную и менѣе важную часть позиціи. Вслѣдъ за нимъ выведены изъ боевой линіи Тифлисскій и Грузинскій гренадерскіе полки, какъ терпѣвшіе наибольшій уронъ и, наконецъ, послѣдними отведены на прежнюю позицію два баталіона лейбъ-Эриванскаго полка, оставившіе свои мѣста передъ разсвѣтомъ, 14-го іюня. Въ паралель съ этимъ производилась уборка убитыхъ и раненыхъ и отправленіе ихъ, черезъ селеніе Зивинъ, на мѣсто биваковъ пѣхоты.

Весь ходъ боя выяснилъ вполнѣ какъ необыкновенную силу зивинской позиціи, такъ равно ея укрѣпленій и количество занимавшихъ ее турецкихъ войскъ. Такъ какъ при первоначальномъ осмотрѣ невозможно было видѣть въ подробности многихъ ея качествъ, то, въ дополненіе къ поясненному уже въ началѣ настоящаго донесенія, я считаю долгомъ доложить вашему высокопревосходительству, въ какомъ именно видѣ она выяснилась ходомъ сраженія.

Зивинская позиція въ общихъ своихъ свойствахъ раздѣляется на двѣ части: 1) правый флангъ позиціи, составляющій двѣ крайнія вер-

Digitized by Google

шины ряда возвышенностей праваго берега Зивинъ-чая, совершенно отдѣльныхъ отъ остальной позиціи и командующихъ всей турецкой позиціею, и 2) вся остальная позиція отъ подошвы вышеназванныхъ высотъ до ущелья рѣки Ханы-чая. Первая часть позиціи не могла служить главнымъ опорнымъ пунктомъ, но такъ какъ высоты ея командуютъ всею остальною частью позиціи, то эти высоты не могли быть оставлены турками вовсе безъ вниманія, и потому они были заняты, сравнительно съ другими частями позиціи, слабѣе.

Вторая часть составляетъ собственно зивинскую позицію, и потому ее необходимо разобрать нѣсколько подробнѣе. По свойству, расположенію и искусственному усиленію высотъ, составляющихъ фронтъ зивинской позиціи, ее можно раздѣлить на три части: 1) центръ позиціи, 2) лѣвый флангъ ея и 3) передовыя высоты.

Центръ позиціи составляютъ: холмъ съ круглою вершиною, на которой возведена батарея лит. *а*, возвышенность съ батареею лит. *б* и промежутокъ между ними, а также мѣстность между холмомъ съ круглою вершиною и эрзерумскою дорогою. Эту часть позиціи турки отстаивали упорнѣе всѣхъ другихъ, ибо здѣсь былъ ихъ тактическій и стратегическій ключъ. Эта часть позиціи была укрѣплена сильнѣе другихъ, непосредственно за ней находились всѣ резервы турокъ и три ихъ лагеря; сверхъ того, эта же часть позиціи прикрывала путь отступленія на Эрзерумъ.

Лѣвый флангъ, который составляла мѣстность между эрзерумской дорогой и ущельемъ рѣчки Ханы-чай, представлялъ собою слабо волнистую мѣстность, круто спускающуюся къ р. Ханы-чаю. Мѣстность эта представляла всѣ удобства для дѣйствія турецкой кавалеріи, атакамъ которой и подверглись два баталіона лейбъ-Эриванскаго полка.

Передовыя высоты составляли: 1) вершина, лежащая впереди круглаго холма съ редутомъ влѣво отъ эрзерумской дороги и занятая двумя траншеями; 2) двѣ вершины, одна впереди другой, лежащія передъ трещиной съ отвѣсными стѣнами; обѣ эти вершины заняты были пятью траншеями, взятыми мингрельцами. Передовыя высоты имѣли значеніе какъ пункты, надъ которыми необходимо было потратить значительныя усилія раньше веденія атаки на главную часть позиціи, которую они прикрывали собою.

Взаимная связь отдѣльныхъ частей позиціи была особенно сильна между центромъ и лѣвымъ флангомъ, такъ какъ мѣстность между этими частями допускала свободное передвиженіе войскъ. Передовыя же высоты имѣли слабую связь съ остальной частью позиціи, ибо были отдѣлены

Digitized by Google

отъ нее глубокими и крутыми балками. Въ виду этой слабой связи, на передовыхъ высотахъ не было поставлено ни одного орудія.

Глубину позиціи составляла мѣстность слабо волнистая, пересѣченная двумя пологими балками, допускавшая свободное движеніе по ней войскъ по всѣмъ направленіямъ и весьма удобная для дѣйствія на ней кавалеріи. Высоты, составляющія фронтъ позиціи, нѣсколько командовали остальною частью ея, и этимъ самымъ способствовали къ укрытію резервовъ отъ нашего ружейнаго огня.

Группировка укрѣпленій, соотвѣтствуя вполнѣ свойствамъ отдѣльныхъ ея частей, была совершенно приспособлена къ сильной перекрестной оборонѣ впереди лежащихъ высотъ и доступовъ къ нимъ, а также къ продольному обстрѣливанію всѣхъ балокъ. Сверхъ того, расположеніе укрѣпленій терасообразно давало турнамъ возможность имѣть двухъярусное обстрѣливаніе мѣстности.

Сверхъ укрѣпленій, хорошо возведенныхъ и цѣлесообразно примѣненныхъ къ свойствамъ мѣстности, зивинскую позицію особенно усиливала крутизна покатостей, служащихъ подступами къ самой позиціи. Кромѣ затруднительности непосредственнаго преодолѣнія крутостей, по такой мѣстности войска не могли производить атаки съ должной быстротой и, сверхъ того, они были лишены поддержки ихъ атакъ огнемъ артилеріи съ ближайшихъ дистанцій, ибо артилерія не имѣла никакой возможности двигаться по такой мѣстности непосредственно за атакующими войсками, что ясно доказано дѣйствіемъ 6-й батареи. Ко всему этому необходимо присовокупить, что ружейный огонь нашихъ войскъ былъ дѣйствителенъ почти только противъ турокъ, находившихся въ траншеяхъ и ложементахъ; резервы же турокъ весьма мало подвергались дѣйствію нашего ружейнаго огня, такъ какъ при направленіи этого огня снизу вверхъ, большая часть пуль перелѣтала черезъ турецкіе резервы, скрытые за возвышенностями вблизи отъ фронта позиціи.

Ходомъ сраженія выяснилось вполнѣ, что зивинская позиція была занята отрядомъ войскъ, числительностью не менѣе 15,000—20,000. Это же вполнѣ подтвердилось полученными послѣ сраженія свѣдѣніями отъ лазутчиковъ, которые опредѣляли числительность одной только турецкой пѣхоты, участвовавшей въ зивинскомъ сраженіи, въ 19,000.

Въ заключеніе настоящаго рапорта, считаю долгомъ доложить вашему высокопревосходительству о выказанной въ зивинскомъ сраженіи храбрости и примѣрной стойкости войскъ ввѣренной мнѣ *первой* колонны. Въ своемъ мѣстѣ было подробно доложено вашему высокопревосходительству, съ какою храбростью и настойчивостью пѣхота наступала на зи-

Digitized by Google

винскую позицію и съ какой энергіей преодолѣвала она всѣ препятствія, противопоставленныя труднодоступною мѣстностью. Сверхъ всего этого, при атакѣ центра позиціи, пѣхота не пользовалась вовсе содѣйствіемъ нашей артилеріи стрѣльбою съ близкихъ разстояній соотвѣтствующими снарядами. Артилерія, въ свою очередь, исполнила все, что могла сдѣлать, стрѣляя съ разстоянія около 1,700 саженъ. Три 9-тифунтовыхъ и 4 я батареи, оставаясь все время боя на своихъ мѣстахъ, старались сначала заставить замолчать турецкія батареи лит. *а* и *б*, и въ этомъ они много успѣли, произведя на батареѣ лит. *а* одинъ взрывъ, а на батареѣ лит. *б*—два взрыва; когда же пѣхота начала атаку противъ передовыхъ возвышенностей, то частый и мѣткій огонь нашей артилеріи, направленный въ это время противъ занимавшихъ траншеи непріятельскихъ войскъ, много способствовалъ успѣху этой атаки. Болѣе дѣятельнаго участія въ атакѣ зивинской позиціи артилерія не могла принять, по причинѣ полной недоступности для нее мѣстности, ближайшей къ этой позиціи. Въ 6-й батареѣ, отправленной въ боевую нашу линію вмѣстѣ съ Тифлисскимъ и Грузинскимъ гренадерскими полками, при слѣдованіи ея съ этою пѣхотою, одно орудіе скатилось на дно глубокой балки, причемъ ушиблены были двѣ лошади. При дальнѣйшемъ же слѣдованіи батареи, она могла выѣхать на позицію только въ самомъ близкомъ разстояніи отъ густой турецкой цѣпи. Лишь только два переднія орудія стали сниматься съ передковъ, какъ въ это самое время въ одномъ изъ этихъ орудій потеряна убитыми и ранеными почти вся орудійная прислуга и три упряжныхъ лошади. Хотя орудіе это успѣли оттащить внизъ, но батарея не могла сняться съ передковъ, и была отведена назадъ. Оба, названныя орудія были вслѣдъ за этимъ перевезены къ батареѣ.

Докладываю вашему высокопревосходительству, что, по изслѣдованіямъ хирурговъ, оказалось весьма много раненыхъ разрывными пулями.

Въ зивинскомъ сраженіи войска понесли слѣдующія потери: убитыми—семь оберъ-офицеровъ и 118 нижнихъ чиновъ, лошадей—двѣ офицерскихъ и 43 строевыхъ и артилерійскихъ; ранеными: одинъ генералъ, шесть штабъ-офицеровъ, 18 оберъ-офицеровъ и 663 нижнихъ чиновъ, лошадей—восемь строевыхъ и артилерійскихъ; контужены: пять оберъ-офицеровъ, 26 нижнихъ чиновъ; безъ вѣсти пропавшими 16 нижнихъ чиновъ.

Начальникъ колонны генералъ-лейтенантъ *Гейманъ*.

---

Digitized by Google

## Телеграмы о военныхъ дѣйствіяхъ въ Европейской Турціи.

### *Телеграмы Его Императорскаго Высочества Главнокомандующаго Дѣйствующею арміею.*

*Изъ Горняго Студеня, отъ 23-го августа.* Генералъ *князь Имеретинскій* доноситъ, что 22-го августа, послѣ 12-ти часоваго боя, взята Ловча, не смотря на сильную по природѣ и укрѣпленную позицію и на упорное сопротивленіе турокъ. Героемъ дня былъ генералъ *Скобелевъ 2-й*. Потери не приведены еще въ извѣстность; въ числѣ раненыхъ, къ сожалѣнію, генералъ *Разгильдѣевъ* (1).

*Отъ 24-го августа.* 23-го августа, 17 таборовъ отъ Рущука и Разграда атаковали Кадыкіой; временно было заняли его, но были выбиты оттуда съ большимъ урономъ. Нашихъ участвовало въ этомъ дѣлѣ семь баталіоновъ, восемь сотенъ и 22 орудія. Наша потеря около 30 убитыхъ и 150 раненыхъ. Командиръ Украинскаго полка полковникъ *Немира* контуженъ въ голову.

*Отъ 25-го августа.* 23-го августа турки сдѣлали попытку наступленія отъ Микре (2) на Ловчу, но послѣ четырехчасовой перестрѣлки были отбиты. Въ тотъ же день турки атаковали небольшими силами Марень (3), близъ Елены, но также отбиты.

24-го августа турки атаковали Рущукскій отрядъ по всей линіи, направивъ главную атаку на Кацлево и Обланово; первоначальная атака на Кацлево была поведена 15 баталіонами, 18 эскадронами и 23 орудіями, и силы турокъ во время боя все усиливались. Нашъ Кацлевскій отрядъ, состоящій изъ пяти баталіоновъ и восьми эскадроновъ съ артилеріею, держался упорно, но послѣ шестичасоваго ожесточеннаго боя долженъ былъ отступить съ большими потерями на Острицу (4). Облановскій отрядъ, также атакованный большими силами, отбилъ всѣ атаки и удержалъ позицію. На флангахъ оборонительной линіи нашего Рущукскаго отряда турки наступали на Кадыкіой и Попкіой, но пока неизвѣстно—была ли эта атака или демонстрація.

(1) Петръ Аниподистовичъ Разгильдѣевъ, бывшій командиръ 20-го пѣхотнаго Галицкаго полка, отличившійся во главѣ полка въ бою подъ кр. Никополемъ, 3-го іюля.

(2) С. Микре—верстахъ въ 25-ти къ юго-западу отъ Ловчи.

(3) С. Марень—между Еленой и Бебровой.

(4) С. Кацлево (Кацелево) лежитъ на высотахъ праваго берега Чернаго Лома, а сел. Обланово (Аблановаси) и Острица—на высотахъ лѣваго берега, въ 40 верстахъ южнѣе Рущука.

Digitized by Google

На Балканахъ спокойно. Сулейманъ занятъ переустройствомъ своей арміи въ окрестностяхъ Казанлыка.

Потеря наша при взятіи Ловчи, 22-го августа, около 1,000 человѣкъ убитыми и ранеными. Туркамъ уронъ нанесенъ очень большой; взято турокъ въ плѣнъ около ста человѣкъ; все раненые.

*Изъ Порадима, отъ 27-го августа.* 24-го августа, на Кадыкіой и Попкіой атаки не было; по занятіи турками Кацелева, Рущукскій отрядъ хотя и отбилъ атаку на Обланово, но отошелъ весь на новыя позиціи.

25-го августа, съ наступленіемъ темноты, наши войска западнаго отряда придвинулись къ Плевно, устроили ночью батареи на высотахъ, окружающихъ турецкія укрѣпленія; турки не замѣтили этого и наши всю ночь работали безпрепятственно. Ровно въ 6 часовъ утра, 26-го августа, наши осадныя батареи открыли огонь, сдѣлавъ залпъ; началась канонада, продолжавшаяся цѣлый день. Убитъ батарейный командиръ 16-й артилерійской бригады полковникъ *Гудима* (1) и ранены два артилерійскихъ офицера; потеря 26 го августа еще неизвѣстна въ точности, но невелика; ночью наши обмѣнивались рѣдкими выстрѣлами съ турками.

27-го августа, въ 5½ часовъ утра, артилерійскій бой возобновился съ бо́льшею силою.

На остальныхъ мѣстахъ театра войны, 26 го августа, было все спокойно.

При взятіи Ловчи убитъ командиръ Псковскаго полка полковникъ *Кусовъ* (2) и командиръ 11-го Стрѣлковаго баталіона полковникъ *Кирданъ* (3) и раненъ одинъ офицеръ, въ грудь на вылетъ.

*Изъ Порадима, отъ 28-го августа.* Вчера, 27-го августа, на разсвѣтѣ, наши батареи придвинулись ближе къ Плевно. Весь день шла канонада; къ вечеру нашъ лѣвый флангъ занялъ высоты къ югу отъ Плевно, съ потерею около 500 человѣкъ; центръ и правый флангъ

(1) Полковникъ *Василій Васильевичъ Гудима*, произведенъ въ офицеры въ 1845 году. За участіе въ военныхъ дѣйствіяхъ былъ награжденъ орденомъ св. Анны 4-й степени «за храбрость», и имѣлъ орденъ св. Владиміра 4-й степени съ бантомъ за 25 лѣтъ.

(2) Полковникъ *Александръ Ивановичъ Кусовъ*, командиръ 11-го пѣхотнаго Псковскаго генералъ-фельдмаршала князя Кутузова-Смоленскаго полка, произведенъ въ офицеры въ 1847 году. Имѣлъ орденъ св. Владиміра 3-й степени.

(3) Полковникъ *Алексѣй Аполоновичъ Кирданъ*, командиръ 11-го стрѣлковаго баталіона, произведенъ въ офицеры въ 1850 году. За участіе въ военныхъ дѣйствіяхъ награжденъ орденами: св. Анны 4-й степени «за храбрость» и св. Станислава 3-й степени съ мечами и бантомъ и имѣлъ орденъ св. Владиміра 4-й степени съ бантомъ за 25 лѣтъ.

Digitized by Google

приблизились къ турецкимъ укрѣпленіямъ на 600—700 саженъ. Деревня Гривица занята. Потери наши на правомъ флангѣ и въ центрѣ вообще невелики. Всю ночь шла пальба; сегодня, 28-го августа, рано утромъ, она усилилась.

*Изъ Порадима, отъ 29-го августа, 10 часовъ 40 мин. утра.* Вчера, 28-го августа, наши батареи обстрѣливали Плевно цѣлый день съ разстоянія 600—700 саженъ; утромъ турки сдѣлали сильную вылазку противъ нашего лѣваго фланга, но были отбиты съ большимъ урономъ. Румыны сдѣлали смѣлую рекогносцировку непріятельскаго редута, который открылъ сильный ружейный огонь, но принужденъ замолчать сосредоточенными выстрѣлами нѣсколькихъ нашихъ батарей; одна изъ нашихъ осадныхъ батарей передвинута вчера, вечеромъ, для стрѣльбы по турецкому укрѣпленному лагерю; ночью была сильная стрѣльба.

Сегодня, въ пять часовъ утра, канонада возобновилась съ большой силою.

На прочихъ мѣстахъ театра войны спокойно. При штурмѣ Левчи, 22-го августа, взято два непріятельскихъ знамя, множество оружія, патроновъ и зарядныхъ ящиковъ. Похоронено нами 2,200 турецкихъ тѣлъ; кромѣ того, множество изрублено при преслѣдованіи нашей кавалеріей. Потеря наша не превышаетъ 1,000 человѣкъ.

*Изъ Порадима, отъ 30-го августа, 5 часовъ 20 мин. утра.* Вчера, 29-го августа, цѣлый день продолжалось обстрѣливаніе Плевно съ нашихъ осадныхъ и полевыхъ батарей. Поздно, вечеромъ, нашъ лѣвый флангъ, подъ начальствомъ генерала *Скобелева*, занялъ еще одну высоту, съ которой можно дѣйствовать по непріятелю, по укрѣпленному лагерю и городу; непріятель оказалъ лишь слабое сопротивленіе. Кавалерія наша на Софійской дорогѣ отразила конныхъ черкесовъ, выходившихъ противъ нея изъ Плевно. Потери наши пока весьма не велики.

*Изъ Порадима, отъ 31-го августа, въ 10 часовъ 40 минутъ вечера.* Вчера, 30-го августа, съ разсвѣта до 3 часовъ дня, мы обстрѣливали Плевно и затѣмъ пошли на штурмъ. Къ вечеру были взяты три редута на южномъ фронтѣ генераломъ *Скобелевымъ* и большой гривицкій редутъ—генераломъ *Родіоновымъ*, который при этомъ легко раненъ, а командиръ 17-го пѣхотнаго Архангелогородскаго полка полковникъ *Шлиттеръ*(1) убитъ; убитъ также начальникъ 3-й стрѣл-

(1) Командиръ 17-го пѣхотнаго Архангелогородскаго Его Высочества Великаго Князя Владиміра Александровича полка, флигель-адъютантъ полковникъ *Николай Петровичъ Шлиттеръ* произведенъ въ офицеры въ 1852 году. Сначала

Digitized by Google

ковой бригады генералъ *Добровольскій* (1). Въ штурмѣ послѣдняго редута участвовали шесть нашихъ и одинъ румынскій баталіонъ, при этомъ взято два знамя и пять орудій.

Сегодня, 31-го августа, съ разсвѣтомъ, возобновился по всей линіи сильный огонь. Наши войска стоятъ въ виду турецкихъ укрѣпленій, на занятыхъ вечеромъ мѣстахъ.

Потери наши за вчерашній день болѣе 5,000 одними ранеными; число убитыхъ еще неизвѣстно.

*Изъ Порадима, отъ 1-го сентября.* Вчера, 31-го августа, мы больше не атаковали, а обстрѣливали съ близкаго разстоянія всѣ турецкія укрѣпленія и городъ Плевно, который, около 4 часовъ дня, загорѣлся; кромѣ того, замѣчено два большихъ взрыва въ турецкихъ укрѣпленіяхъ. Турки отвѣчали на огонь мало, направивъ всѣ усилія противъ нашего лѣваго фланга, угрожавшаго ихъ тылу. Пять ожесточенныхъ атакъ отбиты генераломъ *Скобелевымъ*, но къ вечеру, послѣ шестой атаки, онъ принужденъ былъ оставить взятыя имъ 30-го

служилъ въ Лейбъ-Эриванскомъ Его Величества полку, по службѣ въ которомъ пожалованъ званіемъ флигель-адъютанта Его Величества, а затѣмъ, въ л.-гв. Преображенскомъ полку. За боевыя отличія онъ былъ награжденъ орденами св. Георгія 4-й степени (въ 1859 г.), св. Анны 4-й степени «за храбрость», 3-й степени съ мечами и св. Станислава 2-й степени съ мечами. Полковникъ Шлиттеръ назначенъ командиромъ 17-го пѣхотнаго Архангелогородскаго полка Высочайшимъ приказомъ 15-го іюля, вмѣсто убитаго подъ Плевно, полковника Розенбома.

(1) Генералъ-маіоръ Владиміръ Михайловичъ Добровольскій родился въ 1834 году. Получивъ воспитаніе въ бывшемъ Павловскомъ кадетскомъ корпусѣ, онъ былъ произведенъ, въ 1852 году, въ прапорщики лейбъ-гвардіи въ Драгунскій полкъ, откуда, по прослуженіи пяти лѣтъ во фронтѣ, въ 1857 году поступилъ въ Николаевскую академію генеральнаго штаба, кончилъ съ отличіемъ курсъ въ этомъ высшемъ военномъ заведеніи и, затѣмъ, въ 1860 году былъ переведенъ въ генеральный штабъ съ чиномъ подполковника. Вскорѣ затѣмъ, подполковникъ Добровольскій назначенъ начальникомъ штаба 7-й пѣхотной дивизіи, а въ 1863 году, съ открытіемъ военныхъ дѣйствій противъ польскихъ мятежниковъ, былъ назначенъ помощникомъ военнаго начальника Радомскаго отдѣла. За отличія, оказанныя въ дѣлахъ, получилъ чинъ полковника и орденъ св. Владиміра 4-й ст. съ мечами. По окончаніи военныхъ дѣйствій, полковникъ Добровольскій, въ 1865 году, былъ назначенъ командиромъ 6-го гренадерскаго Таврическаго Его Императорскаго Высочества Великаго Князя Михаила Николаевича полка, а въ 1871 году былъ произведенъ въ генералъ-маіоры. Годъ спустя, генералъ-маіоръ Добровольскій вступилъ въ командованіе 3-й стрѣлковой бригадой, во главѣ которой принялъ участіе въ нынѣшней войнѣ.

Въ бою подъ Плевно, 30-го августа, генералъ-маіоръ Добровольскій палъ смертію храбрыхъ.

Владиміръ Михайловичъ Добровольскій принадлежалъ къ числу отличныхъ офицеровъ генеральнаго штаба, съ честію командовалъ гренадерскимъ полкомъ и былъ избранъ въ начальники стрѣлковой бригады, какъ опытный строевой офицеръ.

Digitized by Google

августа укрѣпленія. За ночь войска наши окопались на занятыхъ вокругъ Плевно позиціяхъ.

Съ самаго начала боя до часу дня 31-го августа привезены на перевязочные пункты 6,000 раненыхъ, изъ которыхъ 3,500 уже вывезены.

На прочихъ мѣстахъ театра войны столкновеній не было.

Рущукскій отрядъ сосредоточился на новыхъ позиціяхъ, въ полупереходѣ позади рѣки Черный Ломъ, линія котораго занята турками.

*Изъ Порадима, отъ 3-го сентября.* Вчера цѣлый день объѣзжалъ позиціи, выбралъ новыя мѣста для батарей и производилъ рекогносцировку непріятельскаго расположенія, а потому не успѣлъ телеграфировать.

1-го сентября весь день и 2-го до 6-ти часовъ вечера наши батареи обстрѣливали Плевно. Турки не отвѣчали; повидимому, берегутъ снаряды на случай повторенія штурма. Въ 6 часовъ вечера, 2-го сентября, турки открыли усиленный огонь по гривицкому редуту и затѣмъ атаковали его, но были отбиты при содѣйствіи нашихъ и румынскихъ резервовъ; все дѣло продолжалось 3¼ часа. Сегодня мы продолжаемъ обстрѣливать непріятельскія укрѣпленія и городъ, который горитъ.

По свѣдѣніямъ, къ вечеру 2-го сентября, черезъ всѣ перевязочные пункты прошло, съ 26-го августа: раненыхъ офицеровъ 239 и нижнихъ чиновъ 9,482; число убитыхъ около 3,000; точной цифры опредѣлить еще невозможно. Вся наша потеря около 300 офицеровъ и 12,500 нижнихъ чиновъ. Румынская армія до утра 2-го сентября потеряла около 60 офицеровъ и 3,000 нижнихъ чиновъ убитыми и ранеными. Духъ войскъ, какъ нашихъ, такъ и румынскихъ, превосходенъ; молодыя румынскія войска дерутся отлично.

На всѣхъ остальныхъ мѣстахъ театра войны все, попрежнему, спокойно.

*Тоже отъ 3-го сентября.* 1-го сентября турки поставили на половинѣ спуска съ горы св. Николая къ деревнѣ Шипкѣ три 2-хъ пудовыя мортиры, и всю ночь бросали бомбы на гору св. Николая.

Потеря наша 1-го сентября—38 человѣкъ; убитъ 9-й артилерійской бригады штабсъ-капитанъ *Гречишниковъ*; 2-го сентября потеря — 117 человѣкъ.

*Отъ 4-го сентября.* Вчера, 3-го сентября, обстрѣливаніе Плевно продолжалось; турки почти не отвѣчали.

*Князю Карлу* пожалованъ орденъ св. Георгія 3-й степени и генералу *Чернату*—4-й степени.



Digitized by Google

Свиты Его Величества генералъ-маіоры: *Драгомировъ*, *Князь Имеретинскій* и *Скобелевъ* произведены въ генералъ-лейтенанты.

*Изъ Горняго Студеня, отъ 5-го сентября.* Вчера, 4-го сентября, Я объѣзжалъ румынскія позиціи; остался вполнѣ доволенъ. Блокада и бомбардировка Плевно продолжаются; на тѣхъ мѣстахъ, которыя Я указалъ 2-го сентября, поставлены уже новыя батареи и наносятъ непріятелю значительный вредъ. Сегодня Я возвратился въ Горній Студень.

Сегодня, 5-го сентября, послѣ пятидневной бомбардировки, турки, въ три часа утра, неожиданно атаковали гору св. Николая, на Шипкѣ, а въ пять часовъ утра распространили атаку по всей линіи. Послѣ девятичасоваго упорнаго боя непріятель отброшенъ съ огромнымъ урономъ. Наши потери тоже значительны: убитъ флигель-адъютантъ полковникъ *князь Мещерскій*, раненъ неопасно полковникъ *Тяжельниковъ*. Первыя атаки выдержалъ Подольскій полкъ; особенно отличились: командиръ этого полка *Духонинъ*, командиръ Житомирскаго полка *Тяжельниковъ*, *князь Хилковъ* (1) и *Сендецкій* (2).

*Его Императорское Высочество Главнокомандующій Дѣйствующею Арміею, отъ 6-го сентября, телеграфируетъ изъ Горняго Студеня*, что генералъ *Радецкій* вчера, 5-го числа, вечеромъ, донесъ о полномъ отраженіи отчаяннаго штурма, предпринятаго турками на укрѣпленіе св. Николая (на Шипкѣ), и что въ этомъ штурмѣ дрались турецкая гвардія и арабистанскія войска. Наша потеря: 19 раненыхъ офицеровъ, нижнихъ чиновъ 100 убитыхъ и 400 раненыхъ.

*Изъ Горняго Студеня, о дѣлѣ 5-го сентября на Шипкѣ.* 5-го сентября, ночью, непріятель скрытно подкрался къ правому флангу и скалѣ св. Николая. На правомъ флангѣ приближеніе его замѣчено нашимъ секретомъ. Командовавшій тамъ Волынскаго полка подполковникъ *Сендецкій* приказалъ приготовиться и выждать. Командиръ 1-й стрѣлковой роты, капитанъ *Остаповъ*, подпустивъ турокъ на 50 шаговъ, обратилъ ихъ въ бѣгство дружнымъ залпомъ. Это было въ пять часовъ утра. Непріятель атаковалъ потомъ еще два раза, но отбитъ и къ девяти часамъ отступилъ. Въ центрѣ турецкія атаки были слабѣе и къ восьми часамъ утра прекратились. Упорнѣе всего былъ бой на скалѣ св. Николая, начавшійся въ три часа утра. Турки взлезли на скалу густыми цѣпями, забросали ручными гранатами, оттѣснили двѣ роты нашей передовой траншеи и начали устраивать траншеи съ помощью принесенныхъ туровъ и фашинъ. Не смотря на нашъ сильный ружейный и артилерій-

(1) Подполковникъ 53-го пѣхотнаго Волынскаго полка.

(2) Маіоръ того же полка.

Digitized by Google

скій огонь, непріятель продолжалъ прибывать и къ шести часамъ утра развернулъ даже на скалѣ бѣлый флагъ съ красною луною, вслѣдствіе чего наши было пріостановились. Первыя контръ-атаки наши были отбиты; но къ полудню турки сброшены со скалы и почти уничтожены двумя Житомірскими и одною Волынскою ротами; весь скатъ горы былъ сплошь покрытъ турецкими убитыми; число тѣлъ не менѣе трехъ тысячъ. Штурмовою колонною командовалъ сперва полковникъ *Тяжельниковъ*, а потомъ, за раною его, Волынскаго полка подполковникъ *князь Хилковъ*. Артилерія наша дѣйствовала превосходно, особенно 4-я батарея 14-й артилерійской бригады полковника *Гофмана* и 1-я батарея убитаго флигель-адъютанта *князя Мещерскаго;* принявшій послѣ смерти его начальство поручикъ *Сидоринъ* разсѣялъ картечью нѣсколько штурмовыхъ турецкихъ колоннъ и, затѣмъ, самъ раненъ двумя пулями. Саперы 2-го баталіона, подъ начальствомъ подполковника *Рѣзваго*, также показали себя молодцами.

Наша потеря больше первоначально показанной: 31 офицеръ и около 1,000 нижнихъ чиновъ выбыло изъ строя убитыми и ранеными; въ числѣ послѣднихъ генеральнаго штаба полковникъ *Реннерфельтъ*.

Славною обороною 5-го сентября руководилъ лично генералъ *Радецкій*.

*Изъ Горняго Студеня, отъ 7-го сентября.* Вчера, 6-го сентября, все и вездѣ было тихо. Блокада и обстрѣливаніе Плевно продолжаются.

*Отъ 10-го сентября.* 9-го сентября, съ 11 часовъ утра, турки возобновили бомбардированіе горы св. Николай на Шипкѣ, прекратившееся послѣ понесеннаго ими 5-го сентября пораженія; они стрѣляютъ изъ 14 мортиръ; иногда залпами.

9-го сентября, около часа дня, турки атаковали отрядъ генерала *Татищева* на позиціи у Церковны (1). Будучи отбиты на правомъ флангѣ, атаковали лѣвый, затѣмъ, центръ, но вездѣ были отброшены; бой кончился только при лунѣ. Отрядъ генерала Татищева остался на своей позиціи. Ожидается возобновленіе атаки сегодня.

*Начальникъ штаба Дѣйствующей арміи генералъ-адъютантъ Непокойчицкій* телеграфируетъ изъ Горняго Студеня, отъ 9-го сентября, что 7-го и 8-го сентября все и вездѣ было тихо. Блокада Плевно продолжается.

---

(1) С. Церковна (Чирковна) лежитъ на правомъ притокѣ Баницкаго Лома, на рѣчкѣ Церковна (Іорданъ), верстахъ въ 25-ти на юго-востокъ отъ Бѣлы.

Digitized by Google

*Телеграмы Его Императорскаго Высочества Главнокомандующаго Дѣйствующею Арміею.*

*Изъ Горняго Студеня, отъ 11-го сентября.* 9-го сентября атака турокъ на Церковну окончательно отбита и 10-го не возобновлялась; турки отступили. Потеря наша 20 офицеровъ, 400 нижнихъ чиновъ. Турки потеряли не менѣе 1,000 человѣкъ.

Отъ кавалерійскаго корпуса нашего, стоящаго на дорогѣ изъ Плевно въ Софію, произведены были двѣ рекогносцировки для раскрытія численности подкрѣпленій, приближающихся изъ Софіи.

8-го сентября флигель-адъютантъ *графъ Штакельбергъ*, двинувшись къ Рахитѣ (1), опрокинулъ, не доходя этой деревни, три турецкихъ эскадрона и, обнаруживъ за ними пѣхоту, отошелъ; у насъ убито 5 нижнихъ чиновъ; ранены: Маріупольскаго гусарскаго полка подполковникъ *Андрикаевъ*, корнетъ *Ивановъ* и 11 нижнихъ чиновъ.

9-го сентября полковникъ *Тутолминъ*, отбросивъ турецкую кавалерію, замѣтилъ у Телиша (1) 10 баталіоновъ съ артилеріею въ окопахъ и два полка кавалеріи; онъ остановилъ наступленіе турецкой пѣхоты огнемъ артилеріи. Полковникъ *Тутолминъ* отвелъ отрядъ на заранѣе выбранную наблюдательную позицію.

*Подробности сраженія при Церковнѣ:* 9-го сентября, въ 11 часовъ утра, 20,000 турокъ съ 40 орудіями атаковали позицію, занятую нашими 12 баталіонами; причемъ, сперва атаковали правый флангъ генерала *Горчакова*. Курскаго полка маіоръ *Домбровскій* подпустилъ турокъ безъ выстрѣла на 30 шаговъ и, ударивъ въ штыки, обратилъ непріятеля въ бѣгство, положивъ 200 турокъ на мѣстѣ. Затѣмъ, атака возобновлена на лѣвый флангъ, но отбита Вятскимъ полкомъ. Послѣдній стремительный ударъ непріятеля былъ произведенъ на центръ, но также отбитъ съ громаднымъ уономъ. Особенно отличился тутъ Рыльскій полкъ, подпустившій на 400 шаговъ непріятеля и, затѣмъ, обратившій турокъ въ бѣгство мѣткимъ огнемъ. Въ восьмомъ часу вечера непріятель отступилъ.

10-го сентября, утромъ, турки прислали парламентера просить позволенія убрать убитыхъ; на нашихъ глазахъ они похоронили 800 тѣлъ; всего турки потеряли 2,000 человѣкъ. Наша потеря: убиты шесть офицеровъ и 60 нижнихъ чиновъ; ранены 20 офицеровъ и 300 нижнихъ чиновъ.

Отрядомъ нашимъ командовалъ генералъ *Татищевъ*.

(1) С. Рахита (Равита) и с. Телишъ (Асизія), лежатъ между рѣками Видомъ и Искеромъ, верстахъ въ 25—30 къ югу-западу отъ Плевно.

Digitized by Google

*Изъ Горняго Студеня, отъ 14-го сентября.* Около десяти тысячъ турецкой пѣхоты съ артилеріей, шедшей изъ Софіи, пробились, 10-го сентября, сквозь нашу кавалерію въ Плевно; подробности еще неизвѣстны.

Въ Рущукскомъ отрядѣ и на Балканахъ спокойно.

*Отъ 16-го сентября.* Вездѣ холодъ и ненастье, а въ Балканахъ идетъ снѣгъ. За время бомбардированія Шипки, съ 9-го по 15-е сентября, у насъ убито и ранено 15 человѣкъ.

15-го сентября начали тамъ дѣйствовать наши мортиры, и тотчасъ взорвали турецкій пороховой погребъ. Въ прочихъ мѣстахъ спокойно.

*Телеграма начальника штаба Дѣйствующей Арміи изъ Горняго Студеня, отъ 16-го сентября.*

12-го сентября турки атаковали авангардъ Еленинскаго отряда у Мореня (1). Послѣ пяти часовъ боя, отбиты съ весьма большимъ урономъ, оставивъ въ нашихъ рукахъ значокъ. Наша потеря: убиты 4 человѣка, ранены: одинъ офицеръ и 17 нижнихъ чиновъ. Особенно отличились орденскіе драгуны и взводъ 20-й конной батареи.

Послѣ пораженія при Церковнѣ, турки совсѣмъ очистили свою позицію противъ нашего отряда и поспѣшно отступили на Попкіой (2), бросивъ походный телеграфъ и нѣсколько патронныхъ ящиковъ. Затѣмъ, вездѣ спокойно.

*Телеграмы Его Императорскаго Высочества Главнокомандующаго Дѣйствующею Арміею.*

*Изъ подъ Плевно, отъ 19-го сентября.* Кавалерійскій отрядъ генералъ-адъютанта *Манзея*, посланный генералъ-лейтенантомъ *Цимерманомъ* на рекогносцировку къ Базарджику, разбилъ 14-го сентября 500 черкесовъ у Чубоагъ-Куюса (3); 15-го сентября подошелъ къ Базарджику, отбросилъ 700 черкесовъ, нанеся имъ большой уронъ, а наступавшую съ горъ пѣхоту остановилъ артилерійскимъ

(1) С. Морень (Марени) находится между гор. Елена и Беброво, на пути изъ Сливно къ Тырново.

(2) С. Попкіой лежитъ на дорогѣ изъ Тырнова въ Шумлу. Отъ Попкіоя идетъ дорога, вдоль верхняго теченія Чернаго Лома, въ Рущукъ.

(3) Г. Базарджикъ (Хаджи-оглу) лежитъ на пути отъ Меджидіэ и Кюстенджи къ Варнѣ, верстахъ въ 85-ти отъ линіи Чернавода-Кюстенджи и въ 50 верстахъ отъ Варны. С. Чубоагъ-Куюса (Чобанъ-Куюсу) находится верстахъ въ 20-ти, не доходя Базарджика, по дорогѣ изъ Кюстенджи. (Всѣ эти пункты показаны на картѣ Европейской Турціи полковника Артамонова, приложенной при № 88-мъ «Русскаго Инвалида»).

Digitized by Google

огнемъ; 16-го сентября генералъ-адъютантъ Манзей тронулся обратно, по дорогѣ снова разбилъ 300 черкесовъ и возвратился на прежнее мѣсто, сдѣлавъ въ четыре дня 200 верстъ. Наши потери: 14-го сентября: убиты 17 человѣкъ; ранены: 1 офицеръ и 1 нижній чинъ; 16-го сентября: убиты 12 человѣкъ; 15-го сентября потери не было. Уронъ непріятеля во всѣхъ трехъ дѣлахъ весьма значителенъ. Базарджикъ укрѣпленъ и занятъ турецко-египетскими войсками.

*Отъ 20-го сентября.* Вчера и сегодня объѣхали съ *Княземъ Карломъ* и *Тотлебеномъ* всѣ наши и румынскія передовыя позиціи и батареи. Всѣ работы наши и румынскія сильно подвинулись впередъ. Турки на нашъ огонь не стрѣляли. На прочихъ мѣстахъ все тихо.

---

## Телеграмы о военныхъ дѣйствіяхъ въ Азіятской Турціи.

*Телеграмы начальника штаба Кавказскаго военнаго округа.*

*Отъ 28-го августа, изъ Караяла.* Въ ночь съ 25-го на 26-е августа, охотники изъ нашихъ конно-иррегулярныхъ частей, произвели молодецкій набѣгъ на кавалерійскій лагерь Мухтара-паши и изрубили до 60-ти человѣкъ, забравъ нѣсколько ружей и лошадей; при отступленіи навели преслѣдовавшихъ ихъ турокъ на скрытно расположенный Дагестанскій конный полкъ, гдѣ непріятель вновь понесъ большія потери. У насъ ранены при этомъ одиннадцать милиціонеровъ и нижнихъ чиновъ.

Въ Кобулетскомъ отрядѣ, 22-го августа, турки завязали артилерійскую перестрѣлку, причемъ у насъ раненъ командиръ 2-го Кавказскаго стрѣлковаго баталіона подполковникъ *Макѣевъ*.

*Отъ 4-го сентября.* Для подробнаго осмотра праваго фланга позиціи Мухтара-паши, 1-го сентября генералъ-маіоромъ *Лорисъ-Меликовымъ* произведена рекогносцировка съ тремя баталіонами, четырьмя эскадронами, семью сотнями и 12-ю орудіями. Выступивъ ночью, войска наши на разсвѣтѣ заняли оконечность горы Аладжи, осмотрѣвъ и часть тыльной дороги. Произвели тревогу почти во всемъ непріятельскомъ лагерѣ. Уронъ нашъ, не смотря на сильный артилерійскій и ружейный огонь противника при обратномъ движеніи нашемъ, состоитъ въ одномъ убитомъ и 23 раненыхъ. У непріятеля однихъ раненыхъ до 85.

Въ Терской области войска наши ограничиваются дѣйствіями противъ остающихся наиболѣе упорствующихъ мятежниковъ.

*Отъ 9-го сентября.* Съ начала сентября, Измаилъ-паша на-

Digitized by Google

чалъ воздвигать батареи по гребню и скатамъ горъ, противъ селенія Халфалю и Хошхаборъ, и открылъ безвредный огонь противъ войскъ генерала *Тергукасова*, обнаруживая намѣреніе спуститься на плоскость.

7-го сентября, въ три часа пополудни, предпринято непріятелемъ наступленіе на сел. Халфалю и Верхніе Чарухчи (1). Атака эта, послѣ двухчасовой артилерійской и ружейной перестрѣлки, повсюду отбита Бакинскимъ, Таманскимъ и Ставропольскимъ полками, и непріятель обращенъ въ бѣгство съ большимъ урономъ. У насъ раненъ въ руку командиръ Бакинскаго полка полковникъ *Ивановъ*.

Передъ сумерками, партія изъ 500 баши-бузуковъ прорвала аванпосты, бросилась къ Араксу, но тотчасъ была прогнана нѣсколькими казачьими сотнями, не нанеся ни какого вреда.

Вообще, потери наши во всѣхъ этихъ дѣлахъ крайне незначительны.

*Отъ 13-го сентября.* 9-го сентября произведена была непріятелемъ безвредная для насъ артилерійская стрѣльба противъ Мухаэстатской позиціи.

Въ тотъ же день непріятельскими броненосцами обстрѣливался берегъ отъ Молтаквы до поста св. Николая (2).

*Начальникъ штаба Кавказскаго военнаго округа* сообщаетъ, что въ послѣднихъ числахъ августа мѣсяца начались волненія въ Среднемъ Дагестанѣ, обнаружившіяся нападеніемъ мятежниковъ на Георгіевскій мостъ и мелкія команды, расположенныя въ разныхъ пунктахъ Гунибскаго округа. Волненія эти отразились сначала въ за-Алазанской Кахетіи, появленіемъ тамъ разбойничьихъ шаекъ лезгинъ, а съ 9-го сентября въ Кази-Кумухскомъ, Кайтаго-Табасаранскомъ и Кюринскомъ округахъ Средняго и Южнаго Дагестана. Одновременнымъ движеніемъ войскъ и милиціи съ разныхъ сторонъ и возвращеннымъ изъ Терской области отрядомъ полковника *князя Накашидзе* сначала было возстановлено спокойствіе въ Гунибскомъ округѣ, а затѣмъ и въ остальныхъ частяхъ Средняго и Южнаго Дагестана; причемъ молодецкими дѣйствіями отрядовъ полковниковъ *князя Накашидзе* и *Теръ-Ассатурова*

---

(1) Сел. Халфалю и Хошхаборъ лежатъ верстахъ въ 8—10 юго-западнѣе Игдыря, а с. Верхніе Чарухчи (Гусейнъ-кентъ) верстахъ въ 12-ти сѣверо-западнѣе Игдыря. Всѣ эти пункты расположены въ долинѣ притока р. Аракса; изъ нихъ сел. Верхніе Чарухчи находится въ 15-ти верстахъ отъ этой рѣки.

(2) Рѣчка Молтаква впадаетъ въ Черное море въ девяти верстахъ южнѣе Поти; при устьѣ рѣчки, на дорогѣ, ведущей изъ Поти въ постъ св. Николая' находится Молтаковскій постъ. Разстояніе по прибрежной дорогѣ отъ Молтаквы до поста св. Николая около 18 верстъ.

Digitized by Google

возставшимъ было нанесено нѣсколько пораженій; 11-го же сентября у аула Лаваши и 12-го сентября у аула Кутиши этими отрядами было разсѣяно скопище мятежниковъ, силою до 6,000 человѣкъ.

Такими удачными дѣйствіями войскъ возстаніе въ Дагестанѣ прекращено почти повсюду.

За все это время у насъ убитъ полковникъ *Чемберъ;* ранены 83-го пѣхотнаго Самурскаго полка: подпоручикъ *Прокофьевъ* и прапорщикъ *Быковскій;* убиты и ранены четыре сотенныхъ командира туземныхъ милицій и до 130 нижнихъ чиновъ милиціонеровъ.

*Телеграма начальника штаба Кавказскаго военнаго округа, отъ 22-го сентября, изъ Караяла.*

20-го сентября, войска наши атаковали укрѣпленныя высоты лѣваго фланга расположенія арміи Мухтара-паши Большіе и Малые Ягны и, послѣ двухъ-часоваго боя, овладѣли горою Большіе Ягны, причемъ частію уничтожены, частію взяты въ плѣнъ защищавшія ее войска. Гора же Малые Ягны оказалась столь сильно укрѣпленною, что штурмъ оной признанъ рановременнымъ. Отбросивъ затѣмъ войска Карскаго гарнизона, вышедшія на помощь Мухтару-пашѣ въ составѣ 13-ти баталіоновъ, войска наши ночевали на занятыхъ позиціяхъ. Потеря въ этотъ день состоитъ: изъ 9 убитыхъ и 60 раненыхъ офицеровъ и до 1,000 убитыхъ и 2,000 раненыхъ нижнихъ чиновъ. Непріятель, кромѣ 200 плѣнныхъ, понесъ, по свѣдѣніямъ, не менѣе значительныя потери.

21-го числа значительныя силы непріятеля атаковали наше лѣвое крыло, но вскорѣ блистательно отражены и прогнаны до переднихъ линій своихъ лагерей; только наступленіе темноты прекратило преслѣдованіе. Потеря въ этотъ день состоитъ: изъ 3 убитыхъ и 11 раненыхъ офицеровъ и до 40 убитыхъ и 250 раненыхъ нижнихъ чиновъ; потери непріятеля огромны.

Сегодня, 22-го, правое крыло наше отодвигается съ занятыхъ, 20-го числа, высотъ, въ виду встрѣтившихся затрудненій въ снабженіи тамъ водою.

---

**Телеграмы о военныхъ дѣйствіяхъ на морѣ.**

Объ участи турецкаго броненосца, поврежденнаго въ Сухумѣ, въ ночь съ 11-го на 12-е августа миноносными катерами съ парохода «Константинъ», находившагося подъ командою лейтенанта Макарова, отъ главнаго командира Черноморскаго флота и портовъ генералъ-адъютанта Ар-

Digitized by Google

каса, управляющимъ морскимъ министерствомъ, 25-го августа, получена телеграмма слѣдующаго содержанія:

«Полковникъ Шелковниковъ телеграфируетъ мнѣ, что послѣ произведенныхъ взрывовъ миноносными катерами съ парохода «Константинъ», подъ большимъ броненосцемъ на Сухумскомъ рейдѣ, турки три дня усиленно работали около него и на четвертый, тихо на буксирѣ, повели его въ Батумъ».

Генералъ-адъютантъ *Аркасъ*.

---

# ОБЩІЙ ОБЗОРЪ

## СОСТОЯНІЯ И ДѢЯТЕЛЬНОСТИ ВСѢХЪ ЧАСТЕЙ ВОЕННАГО МИНИСТЕРСТВА

### за 1875 годъ.

*(Статья восьмая)* (1).

## X. Военный Совѣтъ.

Къ 1-му января 1875 года состояло въ Военномъ Совѣтѣ 22 члена. Въ теченіе года исключены изъ списковъ умершими: генералъ-адъютанты Чевкинъ и Карцовъ. Затѣмъ, къ 1-му января 1876 года въ Военномъ Совѣтѣ состояло 20 членовъ.

Въ теченіе 1875 Военный Совѣтъ имѣлъ 95 засѣданій, изъ числа которыхъ 45 въ общемъ собраніи и 50 въ частномъ присутствіи. Общее число разсмотрѣнныхъ Военномъ Совѣтомъ дѣлъ составляетъ 2,743, въ томъ числѣ 813 дѣлъ разсмотрѣно въ общемъ собраніи, остальныя 1,930 дѣлъ въ частномъ присутствіи.

Изъ всего числа разсмотрѣнныхъ дѣлъ 2,458 разрѣшены самимъ Военнымъ Совѣтомъ, а по 285 дѣламъ разрѣшенія Совѣта восходили на Высочайшее Его Величества утвержденіе.

### II. Дѣла хозяйственныя.

По хозяйственной части Военнымъ Совѣтомъ разсмотрѣны планы постоянныхъ заготовленій, предположенія о строительныхъ работахъ по крѣпостямъ и зданіямъ, соображенія по опредѣленію оружейнымъ заводамъ и мѣстнымъ арсеналамъ нарядовъ для приготовленія оружія и

(1) См. «Военный Сборникъ» 1877 г. №№ 3—9.

Digitized by Google

артилеріи, представленія о заготовленіи разныхъ предметовъ для довольствія войскъ, на суммы, превышавшія власть Военно-Окружныхъ Совѣтовъ.

По хозяйственной части разсмотрѣно всего 1,699 дѣлъ, въ томъ числѣ: въ общемъ собраніи 373 дѣла и въ частномъ присутствіи— 1,326. Изъ числа разсмотрѣнныхъ дѣлъ 51 восходило на Высочайшее утвержденіе.

### III. Дѣла тяжебныя.

1) По части юрисъ-консульта разрѣшено 180 дѣлъ, изъ которыхъ 20 въ общемъ собраніи и 160 въ частномъ присутствіи. Изъ числа разсмотрѣнныхъ дѣлъ 10 восходили на Высочайшее утвержденіе.

2) Изъ претензій частныхъ лицъ къ казнѣ:

Признано Военнымъ Совѣтомъ подлежащими удовлетворенію на 36,471 руб. 25 коп.; отвергнуто на 389,706 руб. 11 коп.

3) Изъ претензій казны на частныхъ лицъ:

Опредѣлено взыскать 295,159 руб. 97 коп. Сложено по безнадежности, по Всемилостивѣйшимъ манифестамъ и по особымъ уваженіямъ, 211,046 руб. 28 коп.

### IV. Дѣла законодательныя.

Въ теченіе 1875 года Военнымъ Совѣтомъ разсмотрѣно 308 законодательныхъ дѣлъ, изъ которыхъ 214 восходили на Высочайшее утвержденіе.

Важнѣйшія изъ этихъ дѣлъ были слѣдующія:

1) О примѣненіи новаго госпитальнаго положенія въ госпиталяхъ Кавказскаго военнаго округа; 2) о преобразованіи управленія мѣстныхъ войскъ въ области войска Донскаго; 3) о реорганизаціи комитета по передвиженію войскъ по желѣзнымъ дорогамъ и водянымъ путямъ, съ проектомъ положенія о семъ комитетѣ и офицерахъ, завѣдывающихъ перевозками войскъ; 4) о мѣрахъ къ возвышенію уровня познаній офицеровъ, обучающихся въ военныхъ академіяхъ въ русскомъ и иностранныхъ языкахъ; 5) положеніе о заготовленіяхъ по военному вѣдомству; 6) о преобразованіи артилерійскихъ хозяйственныхъ учрежденій въ Восточно-Сибирскомъ военномъ округѣ; 7) объ образованіи особаго комитета для подготовки данныхъ къ мобилизаціи войскъ; 8) о мѣрахъ къ увеличенію общаго числа врачей Имперіи; 9) проектъ положенія о вещевомъ интендантскомъ довольствіи; 10) проектъ правилъ о заключеніи и заточеніи въ крѣпости; 11) проектъ положеній: а) о довольствіи предметами артилерійскаго вѣдомства и б) о вооруженіи крѣпостей; 12) проектъ положенія о довольствіи

Digitized by Google

инженерныхъ войскъ предметами инженернаго вѣдомства; 13) проектъ положенія о военныхъ отдѣлахъ Донскаго войска; 14) о преобразованіи артилерійскихъ хозяйственныхъ учрежденій Кавказскаго военнаго округа; 15) о преобразованіи крѣпостной артилеріи Кавказскаго военнаго округа.

## V. Дѣла по эмеритурѣ.

Въ 1875 году по дѣламъ эмеритальной кассы разсмотрѣно Военнымъ Совѣтомъ 173 дѣла, въ томъ числѣ шесть въ общемъ собраніи и 167 въ частномъ присутствіи; на Высочайшее утвержденіе восходило одно дѣло.

Къ 1-му января 1875 года капиталъ эмеритальной кассы военно-сухопутнаго вѣдомства состоялъ:

| | Рубли. | Коп. |
|---|---|---|
| а) Изъ Всемилостивѣйше пожалованнаго кассѣ пособія въ видѣ 4% непрерывно-доходнаго фонда. | 7.500,000 | — |
| б) Изъ разныхъ процентныхъ бумагъ по нарицательной стоимости, на сумму. . . . . | 39.973,020 | — |
| в) Изъ принадлежащихъ кассѣ арендъ на сумму | 966,153 | 21 |
| и г) Изъ наличныхъ денегъ въ государственномъ банкѣ . . . . . | 1.238,262 | 93 |
| | 49.677,436 | 14 |

| | Рубли. | Коп. |
|---|---|---|
| Въ теченіе 1875 года въ эмеритальную кассу поступило доходовъ . . . . . | 7.434,654 | 60 |
| Прибавляя сюда означенный выше (п. г.) остатокъ . . . . . | 1.238,262 | 93 |
| Всего наличныхъ денегъ въ эмеритальной кассѣ въ теченіе 1875 года было. . . . . | 8.672,917 | 53 |
| Изъ которыхъ произведены слѣдующіе расходы: | | |
| а) На покупку различныхъ процентныхъ бумагъ | 6.612,162 | 93 |
| Купленныя по биржевому курсу, процентныя бумаги представляютъ собою по нарицательной стоимости капиталъ въ 6.525,600 руб. | | |
| б) На пріобрѣтеніе арендъ . . . . . | 132,682 | 68 |
| Аренды, подъ которыя выданы ссуды, представляютъ стоимость 176,544 руб. 33 коп. | | |
| в) Отчислено въ общіе государственные доходы на производство эмеритальныхъ выдачъ: | | |
| 1) На производство въ 1875 году эмеритальныхъ | | |

Digitized by Google

| | | |
|---|---|---|
| ныхъ пенсій и пособій, назначенныхъ до 1-го января 1875 года, 1.268,945 руб. 59 коп. | | |
| 2) На пенсіи и пособія, ассигнованныя въ теченіе 1875 года, 205,744 руб. 49 коп. | | |
| Всего въ 1875 году было отчислено изъ суммъ эмеритальной кассы на пенсіи и пособія . . . | 1.474,690 | 8 |
| г) На содержаніе чиновниковъ и писарей эмеритальнаго дѣлопроизводства Канцеляріи Военнаго Министерства и канцелярскіе расходы того дѣлопроизводства . . . . . | 20,448 | — |
| д) На уплату Государственному Банку за комисію при покупкѣ фондовъ и за ихъ храненіе и за учетъ купоновъ по срокамъ 1-го января, февраля и марта 1876 года . . . . . | 13,438 | 80 |
| Итого въ 1875 года было въ расходѣ . . | 8.253,422 | 49 |
| Затѣмъ, къ 1-му января 1876 года въ эмеритальной кассѣ состояло наличныхъ денегъ . . | 419,495 | 4 |
| Итого . . . | 8.672,917 | 53 |
| Въ теченіе 1875 года капиталъ эмеритальной кассы получилъ слѣдующее приращеніе: | | |
| а) Въ процентныхъ бумагахъ по нарицательной стоимости на сумму . . . . . | 21.408,250 | — |
| б) Въ арендахъ на сумму . . . . . | 176,544 | 33 |
| Расходъ же фондовъ былъ слѣдующій: | | |
| а) Вышло въ тиражъ различныхъ фондовъ по нарицательной стоимости на сумму. . . . . | 16.800,000 | — |
| б) Пополнено ссудъ, выданныхъ подъ аренды. | 211,236 | 99 |
| Затѣмъ, къ 1-му января 1876 года эмеритальный капиталъ состоялъ: | | |
| 1) Изъ Всемилостивѣйше пожалованнаго кассѣ пособія въ видѣ 4% непрерывно-доходнаго фонда . | 7.500,000 | — |
| 2) Изъ различныхъ процентныхъ бумагъ по нарицательной стоимости на сумму . . . . . | 44.581,270 | — |
| 3) Изъ принадлежащихъ кассѣ арендъ на сумму | 931,460 | 55 |
| Итого фондовъ и арендъ. . | 53.012,730 | 55 |
| Наличныхъ денегъ въ Государственномъ Банкѣ | 419,495 | 4 |
| | 53.432,225 | 59 |

Кромѣ того, къ капиталу эмеритальной кассы принадлежатъ поступившія въ Главное Казначей-

Digitized by Google

| | | |
|---|---|---|
| ство, но не переданныя къ 1-му января 1876 года въ Государственный Банкъ. . . . . | 63,844 | 13 |
| Такъ что весь капиталъ эмеритальной кассы къ 1-му января 1876 года представляетъ стоимость . | 53.496,069 | 72 |
| Въ 1875 году вновь асигновано было чинамъ военнаго вѣдомства, ихъ вдовамъ и сиротамъ: | | |
| пенсій на сумму. . . . . | 214,440 | 34 |
| единовременныхъ пособій на сумму . . . . | 4,597 | 50 |
| | 219,037 | 84 |

По разсчетамъ, составленнымъ при пересмотрѣ эмеритальнаго положенія въ 1870 году, предполагалось, что къ 1-му января 1876 года капиталъ кассы достигнетъ до 47.810,000 руб. Если же сравнить въ настоящее время эту цифру съ дѣйствительною суммою капитала къ 1-му января 1876 года, то окажется, что эта послѣдняя сумма превышаетъ цифру проекта на 5.686,069 рублей.

## VI. Составленіе смѣтъ.

По вопросамъ, касающимся смѣты и по счетной части, Военнымъ Совѣтомъ разсмотрѣно 383 дѣла, въ томъ числѣ 106 въ общемъ собраніи и 277 въ частномъ присутствіи.

На Высочайшее утвержденіе восходило девять дѣлъ.

Согласно съ Высочайше утвержденными 4-го (16-го) іюля 1873 года правилами о нормальномъ бюджетѣ въ пятилѣтіе 1874—1878 годовъ Военному Министерству на 1875 годъ назначено. . 179.641,778 р.

Изъ этого числа:

| | |
|---|---|
| Распредѣлено по смѣтамъ Главныхъ Управленій Военнаго Министерства на покрытіе расходовъ обыкновенныхъ (прямыхъ) и оборотныхъ . . . . . | 171.595,816 р. |
| И отчислено въ запасный фондъ, нераспредѣленныхъ по смѣтамъ . | 8.045,962 » |
| Итого. . | 179,641,778 р. |
| Въ этомъ числѣ расходовъ: | |
| Прямыхъ. . . . . | 175.049,492 р. |
| Оборотныхъ. . . . . | 3.992,286 » |
| Экстраординарныхъ на сооруженіе Потійскаго порта. . . . . | 600,000 р. |

Digitized by Google

Въ числѣ 171.595,816 р., распредѣленныхъ по смѣтамъ на 1875 годъ, заключаются:

| | Руб. |
|---|---|
| 1) Центральная администрація | 1.991,216 |
| 2) Мѣстная администрація | 57.497,850 |
| 3) Денежное довольствіе | 32.809,932 |
| 4) Продовольствіе людей | 35.181,810 |
| 5) Вещевое довольствіе | 17.622,125 |
| 6) Содержаніе и ремонтъ лошадей | 15.865,838 |
| 7) Наемъ и содержаніе помѣщеній | 7.041,337 |
| 8) Перевозка, прогоны, эстафеты и депеши | 7.855,429 |
| 9) Госпитальная и врачебная части | 5.368,839 |
| 10) Приготовленіе оружія, артилеріи и огнестрѣльныхъ припасовъ | 19.136,690 |
| 11) Строительные расходы | 9.715,532 |
| 12) Учебная и техническая части | 5.549,943 |
| 13) Государственныя съемки, покупка, составленіе и гравированіе картъ и изданіе военно-топографическихъ сочиненій | 282,718 |
| 14) Награды и пособія | 2.332,312 |
| 15) Расходы по водворенію на Кавказѣ поселеній | 14,697 |
| 16) Расходы по Туркестанскому генералъ-губернаторству | 1.362,066 |
| 17) Вычеты и проценты въ эмеритальную кассу, а также вычеты въ инвалидный капиталъ | 2.188,036 |
| 18) Экстраординарные расходы | 761,153 |
| 19) Разные расходы | 1.025,293 |
| Итого. | 171.595,816 |

Изъ суммы 8.045,962 р., обращенной въ запасный фондъ, а также изъ поступившихъ въ оный въ теченіе 1875 года на приходъ остатковъ отъ заключенныхъ смѣтъ 1864 года 524,734 р. 36 к. и вырученныхъ отъ продажи пороха 360,564 р. 87 к., а всего 8.931,261 р. 23 к. было перечислено въ подлежащія подраздѣленія смѣтъ Главныхъ Управленій Военнаго Министерства 6.567,350 р. 36 к.

| Въ томъ числѣ: | Руб. | Коп. |
|---|---|---|
| 1) Центральная администрація | 18,780 | 71 |
| 2) Мѣстная администрація | 121,755 | 2 |
| 3) Денежное довольствіе | 1.109,640 | 14 |

Digitized by Google

| | | |
|---|---|---|
| 4) Вещевое довольствіе. . . . . | 389,688 | — |
| 5) Содержаніе и ремонтъ лошадей . . . . . | 1.744,982 | 68 |
| 6) Наемъ и содержаніе помѣщеній . . . . . | 706,917 | 13 |
| 7) Перевозка, прогоны, эстафеты и депеши . . | 1.098,549 | 11 |
| 8) Госпитальная и врачебная части. . . . . | 26,000 | — |
| 9) Приготовленіе оружія, артилеріи и огнестрѣльныхъ припасовъ . . . . . | 245,497 | 53 |
| 10) Строительные расходы . . . . . | 503,822 | 43 |
| 11) Учебная и техническая части. . . . . | 44,281 | 51 |
| 12) Топографическія работы . . . . . | 2,740 | — |
| 13) Награды и пособія . . . . . | 82,125 | — |
| 14) Расходы по удовлетворенію чиновъ Инженернаго Корпуса штатнымъ содержаніемъ по новымъ окладамъ . . . . . | 193,918 | 29 |
| 15) Вычеты въ эмеритальную кассу. . . . . | 6,479 | 80 |
| 16) Экстраординарные расходы. . . . . | 20,000 | — |
| 17) Разные расходы. . . . . | 252,173 | 1 |
| Итого. . | 6,567,350 | 36 |

За распредѣленными изъ запаснаго фонда расходами на воспособленіе по смѣтамъ Главныхъ Управленій Военнаго Министерства образовалось въ остаткѣ 2.363,910 р. 87 к.

Независимо отъ финансовыхъ смѣтъ, разсмотрѣны и утверждены особыя смѣты доходовъ и расходовъ на 1875 годъ: а) по спеціальнымъ средствамъ, по которымъ исчислено: доходовъ 6.859,031 р., расходовъ 3.955,111 р., и б) по иррегулярнымъ войскамъ, по смѣтамъ, какъ исчислено: доходовъ 5.836,502 р., расходовъ 5.822,602 р.

## VII. Движеніе дѣлъ.

По всему Военному Министерству къ 1875 году оставалось неисполненныхъ бумагъ 3,258. Въ теченіе 1875 года поступило 244,291 (въ 1874 году 246,130, въ 1873 году 252,486, а въ 1872 году 260,179). Исполнено 244,222; затѣмъ, къ 1876 году осталось 3,327; исходящихъ бумагъ было 186,882 (въ 1874 году 197,993, въ 1873 году 201,586 и въ 1872 году 203,033).

*(Продолженіе будетъ.)*

Digitized by Google

## ПО ПОВОДУ ПРЕОБРАЗОВАНІЯ ВОЕННО-ТОПОГРАФИЧЕСКОЙ ЧАСТИ.

*Въ приказѣ по Военному вѣдомству, отъ 10-го марта, за № 89*, объявлено: Государь Императоръ, согласно положенію Военнаго Совѣта, въ 26-й день февраля сего года, Высочайше соизволилъ утвердить прилагаемые при семъ: а) новыя положенія (1) о Корпусѣ Военныхъ Топографовъ, объ учебной командѣ военныхъ топографовъ, о военныхъ художникахъ и о Военно-Топографическомъ Училищѣ; б) временныя правила объ отпускѣ чинамъ Корпуса Военныхъ Топографовъ прогонныхъ денегъ; в) новые штаты Корпуса Военныхъ Топографовъ; учебной команды военныхъ топографовъ Военно-Топографическихъ Отдѣловъ: Главнаго Штаба и Окружныхъ, и Военно-Топографическаго Училища, и г) новую табель окладовъ столовыхъ, разъѣздныхъ и другихъ денегъ для чиновъ, находящихся на геодезическихъ, астрономическихъ, топографическихъ и картографическихъ работахъ.

Вмѣстѣ съ тѣмъ, Его Императорскому Величеству благоугодно было Высочайше повелѣть: 1) на производство астрономическихъ, геодезическихъ, топографическихъ, картографическихъ и чертежныхъ работъ, какъ въ непосредственномъ вѣдѣніи Топографическаго Отдѣла Главнаго Штаба состоящихъ, такъ и по Военно-Окружнымъ Топографическимъ Отдѣламъ назначить къ отпуску ежегодно по 250,500 руб., которые и вносить, установленнымъ порядкомъ, въ смѣту Главнаго Штаба, вмѣсто суммъ, назначавшихся до сего времени, по § 8 сей смѣты на упомянутый предметъ; 2) распредѣленіе означеннаго нормальнаго отпуска между Отдѣлами, сообразно съ родомъ и количествомъ необходимыхъ къ производству по каждому Отдѣлу работъ, установлять каждый разъ, съ особаго разрѣшенія Военнаго Совѣта, для чего, въ началѣ января каждаго года, представлять, по Главному Штабу, въ Военный Совѣтъ соображеніе по сему предмету, вмѣстѣ съ предположеніемъ о предстоящихъ въ теченіе года работахъ, при чемъ означать причины, по которымъ каждая работа признается необходимою, и исчислять количество потребнаго для каждой работы расхода; 3) въ случаѣ, если на производство работъ будутъ назначены къ отпуску военному вѣдомству суммы отъ другихъ вѣдомствъ, или изъ какихъ либо спеціальныхъ источниковъ, то умень-шать на равную сему пособію сумму установленный нормальный годовой отпускъ, если, впрочемъ, къ сохраненію его въ цѣлости не будетъ особенной какой либо надобности, о чемъ и представлять на усмотрѣніе Военнаго Совѣта. Объ асигнованіи же экстраординарныхъ кредитовъ для геодезическихъ, топографическихъ и другихъ работъ, сверхъ назначен-

(1) Положеніе помѣщено ниже.

Digitized by Google

ной выше нормальной суммы, испрашивать въ установленномъ порядкѣ, не иначе, какъ только въ чрезвычайныхъ военныхъ обстоятельствахъ; 4) изъ упомянутаго выше кредита, назначеннаго для покрытія расходовъ по содержанію чиновъ и на другія надобности при производствѣ работъ, отчислять и суммы, необходимыя на покрытіе установленныхъ процентныхъ вычетовъ съ производимыхъ изъ означеннаго источника окладовъ содержанія чиновъ, на работахъ находящихся; 5) новыя положенія, штаты, табели и временныя правила, равно какъ и все изложенное въ предшествующихъ пунктахъ, ввести въ дѣйствіе, взамѣнъ существующихъ теперь постановленій, съ 1-го апрѣля 1877 года, а къ Военно-Топографическому Училищу примѣнить новые положеніе и штатъ съ 1-го января сего года; 6) съ введеніемъ въ дѣйствіе вышеупомянутыхъ новыхъ положеній и штатовъ: а) исключить изъ штата Главнаго Штаба положенныхъ нынѣ по сему штату двухъ оберъ-офицеровъ Корпуса Военныхъ Топографовъ и пять топографовъ унтеръ-офицеровъ; вмѣсто же ихъ, прикомандировывать къ Штабу оберъ-офицеровъ Корпуса Топографовъ или класныхъ топографовъ, въ мѣрѣ дѣйствительной надобности, изъ общаго числа оныхъ, положеннаго для съемокъ; б) упразднить должности завѣдывающихъ Чертежнями Окружныхъ Штабовъ, кромѣ Округовъ: Петербургскаго, Виленскаго, Варшавскаго и Кіевскаго; а чертежни, состоящія при Окружныхъ Штабахъ: Кавказскомъ, Оренбургскомъ, обоихъ Сибирскихъ и Туркестанскомъ, упразднить совершенно; работы же, на нихъ возлагавшіяся, производить въ соотвѣтствующихъ Окружныхъ Отдѣлахъ; въ остальныхъ чертежняхъ топографовъ унтеръ-офицеровъ замѣнить класными топографами; в) исключить изъ штата Николаевской Академіи Генеральнаго Штаба положенныхъ по оному топографовъ унтеръ-офицеровъ, предоставивъ Академіи содержать на отпускавшіяся на этихъ топографовъ денежныя средства чертежниковъ; г) Высочайше утвержденный, 10-го августа 1874 года, штатъ Управленія Корпусомъ измѣнить въ томъ, что, вмѣсто положенныхъ нынѣ по сему штату двухъ топографовъ унтеръ-офицеровъ, назначить одного младшаго класнаго топографа; д) полагаемыхъ по штату Окружнаго Штаба Варшавскаго Военнаго Округа чиновъ литографіи переименовать: одного главнаго пресера — въ старшіе класные литографы, двухъ старшихъ литографовъ — въ младшіе класные литографы и трехъ младшихъ литографовъ — въ некласные литографы; полагаемаго по штату Штаба Восточнаго Сибирскаго Военнаго Округа одного младшаго литографа тоже переименовать въ некласнаго литографа. За симъ, всѣмъ этимъ чинамъ предоставить права военныхъ художниковъ, согласно новому положенію о сихъ художникахъ; 7) тѣмъ чинамъ, которымъ, съ введеніемъ но-



Digitized by Google

выхъ штатовъ и табели, уменьшится, въ общей суммѣ, получаемое, въ видѣ постоянныхъ и опредѣленныхъ окладовъ, содержаніе, противъ нынѣ получаемаго, сохранить лично нынѣшніе оклады впредь до перехода этихъ чиновъ на должности съ равнымъ или бо́льшимъ содержаніемъ; 8) всѣ расходы, исчисляемые нынѣ по смѣтѣ Главнаго Штаба на изданіе Военно-Топографическихъ записокъ, на составленіе и гравированіе картъ и на устройство топографическихъ складовъ, вносить, по прежнему, въ подлежащіе §§ и статьи означенной смѣты. Равнымъ образомъ, оставить въ доходной смѣтѣ Главнаго Штаба и всѣ нынѣ значащіяся поступленія разнаго рода по топографической части.

---

Помѣщенный выше приказъ по военному вѣдомству о преобразованіи корпуса военныхъ топографовъ и топографической части служитъ новымъ дополненіемъ въ ряду преобразованій, вызванныхъ введеніемъ общеобязательной воинской повинности, а также обусловленъ необходимостью поставить эти учрежденія въ болѣе полное соотвѣтствіе съ современными требованіями.

Корпусъ военныхъ топографовъ былъ учрежденъ въ 1822 году, когда признано было необходимымъ дать надлежащее развитіе нашимъ топографическимъ работамъ, начатымъ генеральнымъ штабомъ еще въ прошломъ столѣтіи, и когда; вслѣдствіе этого, потребовалось большое число лицъ, подготовленныхъ къ съемкѣ и черченію. Поэтому, корпусъ топографовъ явился какъ учрежденіе преимущественно техническое и подчиненное генеральному штабу, руководившему всѣми работами.

Въ періодъ образованія корпуса, многочисленный личный его составъ могъ быть обезпеченъ только путемъ обязательнаго комплектованія. Источникомъ для такого комплектованія служили воспитанники бывшихъ баталіоновъ военныхъ кантонистовъ, а впослѣдствіи училища военнаго вѣдомства, къ которымъ присоединялось лишь самое ограниченное число вольноопредѣляющихся. Тѣ и другіе должны были служить до производства въ первый офицерскій или классный чинъ весьма продолжительные сроки, получая за это время весьма скудное содержаніе и пользуясь крайне недостаточными средствами для учебной подготовки. Въ училищѣ топографовъ, гдѣ завершалось ихъ образованіе, курсы были ограничены; они не давали достаточныхъ геодезическихъ, астрономическихъ и высшихъ математическихъ познаній; военныхъ же свѣдѣній вовсе не преподавалось. Время пребыванія въ училищѣ опредѣлялось не окончаніемъ курса и пріобрѣтеніемъ достаточныхъ познаній, а выслугою

Digitized by Google

сроковъ (училище раздѣлялось на два класа; топографы же должны были оставаться въ училищѣ восемь лѣтъ и болѣе). Способнѣйшіе изъ офицеровъ-топографовъ прикомандировывались для практическихъ занятій къ обсерваторіямъ; но безъ надлежащей предварительной подготовки эти занятія, большею частью, не давали ожидаемыхъ результатовъ. Затѣмъ, карьера офицера корпуса топографовъ, служившаго лишь низшею ступенью исполнителей тамъ, гдѣ генеральный штабъ занималъ высшую, по необходомости, являлась ограниченною и не шла далѣе чина полковника.

Эти условія давали корпусу топографовъ особый, отличительный отъ всѣхъ другихъ техническихъ частей характеръ, не благопріятствовавшій внутреннему его развитію. Недостатки организаціи корпуса сдѣлались особенно чувствительными въ то время, когда, съ уничтоженіемъ военныхъ кантонистовъ, измѣнились условія комплектованія и обязательной службы, когда успѣхи геодезіи и картографіи стали требовать отъ этой части еще бо́льшаго образованія, чѣмъ прежде, а дѣятельность генеральнаго штаба, между тѣмъ, получила новое направленіе, преимущественно, службы при войскахъ, совмѣстно съ которою участіе его въ картографическихъ и геодезическихъ работахъ не могло остаться столь же непосредственнымъ и общимъ, какъ было въ прежнее время. Вслѣдствіе этого, положеніемъ 1866 года наша военно-топографическая часть преобразована была на новыхъ началахъ, причемъ, признано было необходимымъ: обезпечить ей бо́льшую самостоятельность, открыть топографамъ полный, законченный курсъ образованія, обезпечить комплектованіе корпуса молодыми людьми, достаточно подготовленными къ предстоящей имъ службѣ, снять со службы топографа обязательный характеръ, безъ опасенія потерять съемщиковъ, предоставить чинамъ корпуса права и преимущества, соотвѣтствующія ихъ образованію, трудностямъ службы и важности поручаемыхъ имъ занятій.

Цѣль эту можно было считать тогда достигнутою слѣдующими нововведеніями:

1) Включеніемъ въ корпусъ топографовъ офицеровъ, окончившихъ курсъ геодезическаго отдѣленія академіи генеральнаго штаба и практическій курсъ пулковской обсерваторіи. На нихъ возлагалось производство астрономическихъ работъ и руководство геодезическими работами.

2) Значительнымъ усиленіемъ програмы военно-топографическаго училища, введеніемъ правильнаго преподаванія и установленіемъ болѣе раціональнаго порядка въ пріемѣ воспитанниковъ. Училище предназначалось для подготовленія офицеровъ-топографовъ, на которыхъ возлага-

Digitized by Google

лось производство геодезическихъ работъ и руководство топографическими.

3) Учрежденіемъ военно-чертежной школы, для подготовленія топографовъ унтеръ-офицеровъ, предназначавшихся для производства съемокъ, и пріемомъ въ корпусъ топографовъ вольноопредѣляющихся, выдержавшихъ экзаменъ по особой программѣ, съ тѣмъ, чтобы они пріобрѣтали необходимыя спеціальныя свѣдѣнія путемъ практическимъ на самыхъ съемкахъ.

4) Учрежденіемъ новаго разряда чиновъ, подъ названіемъ класныхъ топографовъ, съ правомъ повышенія до VII класа включительно и съ соотвѣтствующими для чиновниковъ техническихъ частей содержаніемъ и пенсіями, съ тѣмъ, чтобы дать нѣкоторое движеніе по службѣ лицамъ съ меньшимъ теоретическимъ образованіемъ, но опытнымъ и вполнѣ свѣдущимъ въ техническомъ дѣлѣ.

5) Сокращеніемъ прежде опредѣленныхъ сроковъ выслуги, для топографовъ нижняго званія, на производство ихъ въ чины и дарованіемъ имъ нѣкоторыхъ правъ и преимуществъ, для возвышенія званія топографа относительно прочихъ фронтовыхъ и нестроевыхъ нижнихъ чиновъ.

6) Выдѣленіемъ изъ корпуса топографовъ граверовъ и литографовъ и образованіемъ изъ нихъ особаго разряда чиновъ, подъ наименованіемъ военныхъ художниковъ.

Между тѣмъ, дальнѣйшій ходъ преобразованій по военному вѣдомству парализовалъ нѣкоторыя изъ изложенныхъ мѣръ. Упраздненіе военно-чертежной школы, служившей источникомъ пополненія топографическихъ командъ подготовленными унтеръ-офицерами, заставило основать комплектованіе корпуса единственно на пріемѣ вольноопредѣляющихся; изданіе же въ 1869 году положенія о поступленіи въ военную службу нижними чинами по собственному желанію, которымъ вольноопредѣляющимся въ войска дарованы были бо̀льшія льготы для производства въ чины, нежели тѣ, какими пользовались топографы нижняго званія, не могло не оказать на корпусъ топографовъ невыгоднаго вліянія, отвращая отъ службы въ корпусѣ большинство вольноопредѣляющихся, которые, при прежнихъ условіяхъ, охотно посвятили бы себя этого рода дѣятельности; послѣ же изданія упомянутаго положенія стали поступать въ строевую службу, гдѣ, при значительно меньшихъ требованіяхъ, они скорѣе могли пріобрѣсти первый чинъ, чѣмъ въ корпусѣ топографовъ. Притомъ обученіе топографовъ-учениковъ, ограничиваясь практическими занятіями на съемкахъ, шло весьма медленно, что еще болѣе отдаляло срокъ полученія перваго чина. Наконецъ, не-

Digitized by Google

соотвѣтствіе числа класныхъ топографовъ съ числомъ унтеръ-офицеровъ въ корпусѣ, не позволяло воспользоваться своимъ правомъ на производство въ первый чинъ даже и тѣмъ топографамъ, которые выполнили, наконецъ, всѣ требуемыя отъ нихъ условія, такъ какъ число вакансій не соотвѣтствовало числу лицъ, выслуживающихъ сроки. Вслѣдствіе этого, даже сокращеніе сроковъ выслуги въ нижнемъ званіи не могло улучшить положенія топографовъ. При изданіи положенія 1866 года, когда предполагалось, что топографы бутутъ служить въ нижнемъ званіи отъ 8-ми до 10-ти лѣтъ, по штату корпуса опредѣлено было 170 класныхъ топографовъ на 222 унтеръ-офицера. Послѣ введенія новаго устава о воинской повинности, которымъ опредѣленъ срокъ выслуги въ нижнемъ званіи до производства въ первый чинъ въ три года, число топографовъ, выслуживающихъ ежегодно право на производство, будетъ доходить до 70-ти человѣкъ, тогда какъ ежегодная убыль въ класныхъ топографахъ не превышаетъ 6%, слѣдовательно, и число открывающихся вакансій едва доходитъ до 10, а это заставляло топографовъ массами уходитъ изъ корпуса въ то время, когда, пріобрѣтя достаточную опытность въ работахъ, они дѣлались дѣйствительно полезными для службы. Точно также и большое число офицеровъ (193), не соотвѣтствующее назначенію быть производителями геодезическихъ и руководителями топографическихъ работъ, побуждало обращать большинство ихъ въ простыхъ съемщиковъ, что дѣлало службу въ корпусѣ топографовъ еще болѣе непривлекательною.

Всѣ эти неудобства, невыгодно отзываясь на успѣхахъ работъ, дѣлали преобразованіе нашей военно-топографической части настоятельно необходимымъ.

Вводимое нынѣ преобразованіе имѣетъ главною цѣлью обезпечить, съ одной стороны, надлежащую подготовку лицъ, поступающихъ въ корпусъ топографовъ, къ предстоящей имъ дѣятельности; съ другой стороны, преподать средства къ удержанію на службѣ хорошо подготовленныхъ дѣятелей, постановленіемъ ихъ службы въ такія условія, которыя достаточно вознаграждали бы за трудную дѣятельность.

Въ этихъ видахъ, изданнымъ нынѣ новымъ положеніемъ, опредѣлено: личный составъ корпуса-топографовъ поставить въ строгое соотвѣтствіе съ дѣйствительною потребностью въ лицахъ, для успѣшнаго производства предстоящихъ въ ближайшемъ будущемъ топографическихъ работъ, при современныхъ усовершенствованіяхъ въ производствѣ этихъ работъ. При этомъ, измѣнить въ составѣ корпуса и самое распредѣленіе чиновъ разныхъ наименованій; не опредѣлять по штату числа оберъ-офицеровъ отдѣльно отъ класныхъ топографовъ, а

Digitized by Google

опредѣлить общее число тѣхъ и другихъ вмѣстѣ, дабы тѣмъ облегчить производство въ первый чинъ топографамъ унтеръ-офицерамъ, которые удовлетворятъ всѣмъ установленнымъ условіямъ. Соразмѣрность между различными разрядами чиновъ корпуса опредѣлить числительностью личнаго состава тѣхъ учрежденій, которыя служатъ источникомъ комплектованія различныхъ разрядовъ чиновъ, для этого: число офицеровъ, обучающихся въ геодезическомъ отдѣленіи академіи генеральнаго штаба опредѣлить такъ, чтобы изъ него выходили каждые два года на службу по 10 офицеровъ геодезистовъ, или въ годъ по пяти человѣкъ; юнкеровъ военно-топографическаго училища имѣть въ такомъ числѣ, чтобы оно давало ежегодно 10 офицеровъ-топографовъ; наконецъ, число нижнихъ чиновъ въ корпусѣ опредѣлить такъ, чтобы ежегодно могли быть производимы въ классные топографы 20 унтеръ-офицеровъ. Такимъ образомъ, въ общемъ числѣ офицеровъ и классныхъ топографовъ (399 чел.) геодезисты составятъ $^1/_7$, офицеры топографы $^2/_7$ и классные топографы $^4/_7$, число же нижнихъ чиновъ, считая въ томъ числѣ и юнкеровъ училища, будетъ 116 чел. Равнымъ образомъ, не установлять, по штату, ни распредѣленія офицеровъ по чинамъ (кромѣ капитановъ, число которыхъ опредѣлить въ $^3/_4$ всего числа генераловъ и штабъ-офицеровъ), ни вообще нормальнаго распредѣленія чиновъ по разнымъ работамъ и по нѣкоторымъ управленіямъ, при которыхъ они, до сихъ поръ, полагались, имѣя всѣхъ чиновъ, для сего необходимыхъ, въ вѣдѣніи начальника главнаго штаба и начальника корпуса топографовъ, съ тѣмъ, чтобы откомандировывать, куда окажется нужнымъ, въ дѣйствительно необходимомъ числѣ.

Укомплектованіе чиновъ нижняго званія, которые служатъ единственнымъ средствомъ пополненія разряда класныхъ топографовъ, производить, независимо отъ вольноопредѣляющихся, еще лицами, поступающими въ военную службу по жеребью, съ правами 3-го разряда по образованію.

Для болѣе правильнаго, скораго и основательнаго обученія лицъ, вновь поступившихъ на службу въ корпусъ топографовъ нижнимъ званіемъ, не ограничиваясь простою практикою во время самаго производства работъ, учредить при военно-топографическомъ отдѣлѣ главнаго штаба учебную команду, въ которую и зачислять вновь поступившихъ рядовыхъ, оказавшихся не довольно знающими свою спеціальность. Обучающіеся въ командѣ топографы раздѣляются на два класа: младшій и старшій. Въ младшемъ класѣ топографы состоятъ отъ времени поступленія въ команду (въ концѣ сентября) до 1-го октября слѣдующаго года, или до окончанія первой практической съемки. Въ старшемъ класѣ

Digitized by Google

они состоятъ съ 1-го октября до отчисленія отъ команды. Во время пребыванія въ командѣ топографы обучаются: математикѣ (ариѳметикѣ, геометріи, тригонометріи, практически, и преимущественно въ примѣненіи къ рѣшенію задачъ въ полѣ), низшей геодезіи, каллиграфіи, черченію и съемкѣ. Съемкѣ посвящаются шесть лѣтнихъ мѣсяцевъ. При этомъ, сперва производится обученіе инструментальной съемкѣ, и, по пріобрѣтеніи въ ней достаточнаго навыка, обучающіеся практикуются во всѣхъ другихъ съемочныхъ работахъ. Ежегодно въ февралѣ топографамъ старшаго класа производится экзаменъ. Топографъ рядовой, получившій въ среднемъ выводѣ изъ предметовъ не менѣе семи балловъ, а изъ низшей геодезіи и черченія не менѣе восьми, при удовлетворительномъ поведеніи, производится въ топографы унтеръ-офицеры, получаетъ 75 р. въ пособіе на обмундированіе и назначается на службу по распоряженію начальника корпуса топографовъ. Топографы же, хотя и выдержавшіе удовлетворительно экзаменъ, но получившіе за съемку менѣе восьми балловъ, оставляются въ командѣ и командируются на вторую практическую съемку, по окончаніи которой, если получатъ за нее не менѣе восьми балловъ, производятся въ унтеръ-офицеры, не подвергаясь вновь экзамену. Не выдержавшіе же экзамена вновь слушаютъ курсъ въ старшемъ класѣ и, если удовлетворятъ изложеннымъ выше условіямъ, производятся въ унтеръ-офицеры; въ противномъ же случаѣ отчисляются вовсе отъ корпуса топографовъ и распредѣляются на службу въ войска, по усмотрѣнію главнаго штаба.

Въ отношеніи прохожденія службы новое положеніе устанавливаетъ: топографы рядовые производятся въ унтеръ-офицеры, по окончаніи съ успѣхомъ ученія въ учебной командѣ и во всякомъ случаѣ не ранѣе, какъ послѣ одного года пребыванія въ рядовомъ званіи. Унтеръ-офицеры—въ офицеры, какъ и донынѣ, не иначе, какъ по окончаніи полнаго курса военно-топографическаго училища. Унтеръ-офицеры—въ класные топографы, по прослуженіи въ нижнемъ званіи не менѣе трехъ лѣтъ, по выдержаніи установленнаго экзамена и исполненіи опредѣленнаго количества съемокъ (не менѣе 100 квадр. верстъ), и притомъ не иначе, какъ на вакансіи. Въ случаѣ же неимѣнія вакансій, имъ присвоивается званіе кандидата на класный чинъ, впредь до производства, на общемъ основаніи.

Для производства офицеровъ въ чины, вмѣсто нынѣшняго вакансіоннаго производства по особой для корпуса топографовъ линіи, принято слѣдующее: прапорщики производятся въ подпоручики, а эти послѣдніе—въ поручики, по выслугѣ двухъ лѣтъ въ каждомъ чинѣ. Поручики — въ штабсъ-капитаны, по удостоенію начальства и по выслугѣ въ чинѣ: геодезисты—не менѣе двухъ лѣтъ, а топографы—не

Digitized by Google

менѣе трехъ лѣтъ. Штабсъ-капитаны—въ капитаны за отличіе по службѣ и не ранѣе, какъ по прослуженіи трехъ лѣтъ въ чинѣ. Капитаны—въ подполковники, а эти послѣдніе—въ полковники, на одинаковыхъ основаніяхъ съ офицерами генеральнаго штаба.

Для повышенія въ чины класныхъ топографовъ примѣняются общія правила, существующія для чиновниковъ военнаго вѣдомства. Они раздѣляются: на старшихъ — въ штабъ офицерскихъ чинахъ, съ правомъ производства до чина VI класа включительно, и младшихъ—въ оберъ-офицерскихъ чинахъ; причемъ, первыхъ полагается имѣть не болѣе $^1/_5$ всего числа чиновъ этого разряда, находящихся въ составѣ корпуса топографовъ.

Укомплектованіе военныхъ художниковъ, независимо отъ учениковъ картографическаго заведенія, поступающихъ въ это заведеніе по собственному желанію, въ возрастѣ не моложе 15 лѣтъ, производить еще лицами, призванными на службу по жеребью и притомъ такими, которыя знакомы уже съ извѣстными спеціальными искусствами.

Учениковъ, пріобрѣвшихъ достаточныя знанія въ своей спеціальности, зачислять сперва въ разрядъ некласныхъ художниковъ, и затѣмъ, производить въ класные, не иначе, какъ на вакансіи, по прослуженіи въ некласномъ званіи не менѣе трехъ лѣтъ и по выдержаніи установленнаго экзамена. Въ случаѣ неимѣнія вакансій для производства, къ нимъ примѣняются общія правила о зачисленіи въ кандидаты на класный чинъ.

Въ отношеніи содержанія, чинамъ корпуса топографовъ и военнымъ художникамъ въ положеніяхъ, штатахъ и табели окладовъ проведены слѣдующія главныя основанія, имѣющія цѣлью, съ одной стороны, устранить нынѣ существующее разнообразіе окладовъ и во многихъ случаяхъ несообразность ихъ съ служебнымъ положеніемъ и дѣятельностью должностныхъ лицъ, съ другой стороны, улучшить матеріальное положеніе служащихъ, въ паралель съ улучшеніями въ содержаніи, разрѣшенными въ послѣднее время по другимъ учрежденіямъ военнаго вѣдомства.

Жалованье присвоивается или по чинамъ, на общемъ основаніи, причемъ къ класнымъ топографамъ примѣняется, вмѣсто прежнихъ трехъ окладовъ, табель 1859 года для артилерійскихъ и инженерныхъ чиновниковъ, или же по должностямъ, гдѣ таковое опредѣляется штатами. При этомъ, установляются опредѣленные штатные оклады жалованья и для класныхъ и некласныхъ военныхъ художниковъ, пользовавшихся до сихъ поръ только задѣльною платою, которая сохраняется за ними, на прежнихъ основаніяхъ и на будущее время; а учениковъ картогра-

Digitized by Google

фическаго заведенія главнаго штаба, которымъ до сихъ поръ не производилось отъ казны никакого довольствія, кромѣ рабочихъ блузъ во время работъ въ заведеніи, полагается содержать на будущее время на счетъ казны, съ отпускомъ по 120 р. на каждаго.

Столовыя деньги полагаются для всѣхъ генеральскихъ и штабъ-офицерскихъ должностей, въ размѣрѣ 1,500 р. въ годъ, за исключеніемъ лишь начальниковъ окружныхъ топографическихъ отдѣловъ, которымъ, для уравненія ихъ по содержанію съ помощниками начальниковъ окружныхъ штабовъ, положено столовыхъ по 1,800 руб. въ годъ; изъ оберъ-офицерскихъ должностей только для такихъ, исполненіе которыхъ сопряжено съ особыми требованіями, напримѣръ, для наблюдателей на геодезическихъ работахъ, начальниковъ съемочныхъ и рекогносцировочныхъ отдѣленій, завѣдывающихъ чертежными и топографическими складами и др. При томъ, для всѣхъ въ одинаковомъ размѣрѣ 420 руб. въ годъ. Сверхъ столовыхъ, присвоиваются нѣкоторымъ должностямъ, находящимся въ особыхъ условіяхъ, вслѣдствіе необходимой служебной обстановки или по нахожденію въ отдаленныхъ и пустынныхъ мѣстахъ, еще добавочные оклады къ столовымъ деньгамъ.

На всѣхъ оберъ-офицеровъ и класныхъ топографовъ, не получающихъ столовыхъ денегъ, распространяется существующее съ 1872 года правило для офицеровъ арміи, о производствѣ добавочнаго содержанія, въ видѣ порціоновъ, по восьми рублей въ мѣсяцъ.

Для лучшаго обезпеченія чиновъ корпуса топографовъ, не получающихъ столовыхъ денегъ, во время переѣздовъ по дѣламъ службы и при производствѣ полевыхъ работъ, производятся, сверхъ прочаго содержанія, порціонныя деньги: нижнимъ чинамъ по 25 коп., оберъ-офицерамъ и младшимъ класнымъ топографамъ по 50 коп., а капитанамъ и старшимъ класнымъ топографамъ по 90 коп. въ сутки, съ отпускомъ этихъ денегъ въ отдаленныхъ мѣстностяхъ въ двойномъ размѣрѣ.

Чины, которые будутъ прикомандировываемы къ военно-топографическому отдѣлу главнаго штаба для картографическихъ, чертежныхъ и вычислительныхъ работъ, независимо отъ прочаго довольствія, получаютъ прибавочное содержаніе, въ размѣрѣ отъ 10 до 50 рублей въ мѣсяцъ, смотря по роду работъ, которыя ими будутъ производиться.

Въ отношеніи прогоновъ, которые и теперь полагаются чинамъ корпуса, при разъѣздахъ по дѣламъ службы внѣ раіоновъ производимыхъ ими работъ, установлено, чтобы исчислять ихъ и подъ свозъ инструментовъ, именно, на одну лошадь на каждые 10 пудовъ. Для покрытія же расходовъ на переѣзды и разныя путевыя надобности, при передвиженіи въ раіонѣ производства съемокъ, сохраняются нынѣ су-

Digitized by Google

ществующіе отпуски особыхъ разъѣздныхъ денегъ въ размѣрѣ отъ 30 до 800 руб. на шесть рабочихъ мѣсяцевъ, въ зависимости отъ должностей, отъ существующаго въ данной мѣстности размѣра прогонныхъ денегъ и другихъ мѣстныхъ условій.

Наконецъ, въ виду затрудненій, встрѣчаемыхъ къ назначенію въ помощь топографамъ прислуги отъ войскъ, при производствѣ работъ, и дабы не отвлекать воинскихъ чиновъ отъ ихъ прямыхъ занятій, устанавливается отпускъ особыхъ денегъ на наемъ прислуги, отъ 12 до 120 руб. въ мѣсяцъ, въ зависимости отъ существующихъ въ данной мѣстности цѣнъ на рабочихъ, и отъ рода производимыхъ работъ, въ тѣхъ случаяхъ, когда будетъ назначено военнымъ совѣтомъ производить работы при помощи наемной прислуги.

Преобразованіе военно-топографическаго училища, независимо отъ нѣкоторыхъ измѣненій въ денежныхъ отпускахъ и окладахъ содержанія, для постановленія первыхъ въ болѣе правильную соразмѣрность съ потребностями и для уравненія послѣднихъ съ другими, присвоенными одинаковымъ по служебному характеру должностямъ, имѣетъ главною цѣлью дать обучающимся въ училищѣ больше средствъ къ твердому усвоенію проходимаго курса.

Курсъ ученья, вмѣсто двухъ лѣтъ, назначается въ три года, но число обучающихся остается, какъ прежде, 40 человѣкъ.

Принимать въ училище полагается лицъ всѣхъ сословій не моложе 17 лѣтъ, окончившихъ курсъ въ среднихъ учебныхъ заведеніяхъ или выдержавшихъ экзаменъ изъ всѣхъ предметовъ по пріемной программѣ училища.

Всѣхъ обучающихся полагается числить вольноопредѣляющимися и именовать юнкерами. Они состоятъ на полномъ содержаніи отъ казны.

Составъ курса училища нѣсколько измѣняется введеніемъ преподаванія начертательной геометріи и рисованія, и введеніемъ всѣхъ четырехъ отдѣловъ военнаго искусства: тактики, артилеріи, фортификаціи и военной администраціи отдѣльными самостоятельными предметами. Высшая алгебра и интегральное исчисленіе сдѣланы предметами необязательными, а положено преподавать эти предметы лишь тѣмъ юнкерамъ, которые сами изъявятъ на то желаніе и при томъ окажутъ хорошіе успѣхи въ практическихъ занятіяхъ; политическую же исторію вовсе исключить изъ предметовъ преподаванія, такъ какъ она требуется во всемъ объемѣ на пріемномъ экзаменѣ въ училищѣ.

Число лекцій увеличено по такимъ предметамъ преподаванія, по которымъ, для полнаго усвоенія, кромѣ теоретическаго прохожденія курса, необходимо напрактиковаться въ рѣшеніи задачъ. Назначено необходимое

Digitized by Google

время для практическихъ занятій по разнымъ предметамъ и для ознакомленія юнкеровъ съ работами въ мастерскихъ военно-топографическаго отдѣла главнаго штаба. Наконецъ, время для практическаго образованія юнкеровъ въ съемкахъ и тріангуляціяхъ увеличено съ 90 на 120 дней въ году, что, при трехгодичномъ курсѣ, увеличитъ время, употребляемое нынѣ на изученіе этихъ важнѣйшихъ предметовъ, ровно вдвое, слѣдовательно, можно надѣяться, что на будущее время офицеры, выпускаемые изъ училища, будутъ являться на службу вполнѣ знающими свое дѣло.

Въ отношеніи выпуска юнкеровъ изъ училища, правъ ихъ и вообще разныхъ частностей въ устройствѣ училища приняты положенія, нынѣ дѣйствующія для военно-спеціальныхъ училищъ Михайловскаго артилерійскаго и Николаевскаго инженернаго.

Со введеніемъ въ дѣйствіе всѣхъ изложенныхъ преобразованій, вся стоимость содержанія военно-топографической части, считая всѣ расходы на жалованье, столовыя, порціонныя, добавочное содержаніе, въ видѣ порціоновъ, кормовыя, разъѣздныя, квартирныя и прогонныя деньги, на наемъ помѣщенія, на производство всякаго рода работъ и на изданіе картъ, составитъ всего до 689,000 руб. въ годъ. Не смотря на всю значительность этой суммы, если принять во вниманіе важность государственныхъ интересовъ, которымъ она должна удовлетворить, громадность пространства Россіи, необходимость имѣть точныя свѣдѣнія о территоріи государства не только для цѣлей военныхъ и административныхъ, но и для экономическихъ интересовъ страны, означенная сумма покажется весьма ограниченною. Западныя европейскія государства, не смотря на то, что производство точныхъ съемокъ началось у нихъ гораздо ранѣе, чѣмъ у насъ, при всей незначительности ихъ территорій, сравнительно съ нашею, не жалѣютъ денежныхъ средствъ на военно-топографическую часть и расходуютъ не меньшія сравнительно съ нами суммы.

---

# ПОЛОЖЕНІЕ О КОРПУСѢ ВОЕННЫХЪ ТОПОГРАФОВЪ.

---

### *I. Назначеніе, составъ и управленіе корпуса.*

Ст. 1. Корпусъ военныхъ топографовъ имѣетъ назначеніемъ производить необходимыя военному вѣдомству геодезическія, топографическія и картографическія работы какъ въ мирное, такъ и въ военное время.

Digitized by Google

2. Корпусъ военныхъ топографовъ составляютъ:

а) генералы, штабъ и оберъ-офицеры (геодезисты и военные топографы),

б) классные топографы, и

в) топографы нижняго званія: унтеръ-офицеры и рядовые.

Числительность этихъ чиновъ въ составѣ корпуса опредѣлена штатомъ.

3. Въ общемъ своемъ составѣ, корпусъ военныхъ топографовъ находится въ вѣдѣніи начальника главнаго штаба; ближайшее управленіе онымъ ввѣряется особому начальнику, на правахъ начальника дивизіи. Званіе начальника корпуса военныхъ топографовъ соединяется съ званіемъ начальника военно-топографическаго отдѣла главнаго штаба въ одномъ лицѣ.

4. Чины корпуса, состоящіе на геодезическихъ и топографическихъ работахъ, въ военно-топографическихъ отдѣлахъ военныхъ округовъ и вообще при войсковыхъ штабахъ, подчиняются начальникамъ сихъ работъ, отдѣловъ и штабовъ. Чины же, находящіеся на работахъ, подвѣдомственныхъ непосредственно военно-топографическому отдѣлу главнаго штаба, состоятъ въ распоряженіи начальника корпуса военныхъ топографовъ. Начальники окружныхъ военно-топографическихъ отдѣловъ подчиняются начальникамъ окружныхъ штабовъ, въ составѣ которыхъ состоятъ отдѣлы.

5. Опредѣленіе чиновъ корпуса на службу дѣлается начальникомъ корпуса.

6. Начальники геодезическихъ и топографическихъ работъ и начальники окружныхъ военно-топографическихъ отдѣловъ пользуются, въ отношеніи подчиненныхъ имъ чиновъ, правами полковыхъ командировъ; помощники начальниковъ работъ и астрономы въ штабъ-офицерскихъ чинахъ—правами младшихъ штабъ-офицеровъ; производители астрономическихъ работъ изъ оберъ-офицеровъ, начальники съемочныхъ и рекогносцировочныхъ отдѣленій и наблюдатели на геодезическихъ работахъ — правами ротныхъ командировъ; производители же другихъ работъ, изъ оберъ-офицеровъ и классныхъ топографовъ, — правами младшихъ офицеровъ роты. Топографамъ унтеръ-офицерамъ присвоиваются права старшихъ унтеръ-офицеровъ.

## *II. Комплектованіе корпуса.*

7. Корпусъ военныхъ топографовъ комплектуется:

а) Генералы и офицеры корпуса: геодезисты—офицерами, окончившими курсъ геодезическаго отдѣленія Николаевской академіи генеральнаго штаба и довершившими свое образованіе въ практическомъ курсѣ Пулковской обсерваторіи; топографы—военными топографами, выпускаемыми, по окончаніи курса, изъ военно-топографическаго училища.

б) Классные топографы—производимыми въ классный чинъ, по исполненіи всѣхъ установленныхъ условій, топографами унтеръ-офицерами.

в) Топографы нижняго званія: унтеръ-офицеры—топографами рядоваго званія, а эти послѣдніе вольноопредѣляющимися (въ томъ числѣ и воспитанниками военныхъ прогиминазій) и лицами, занимавшимися, уже до поступленія въ службу, производствомъ съемокъ и черченіемъ, и поступившими на службу по жеребью съ правами 3-го разряда.

8. Изъ принятыхъ на службу въ корпусъ военныхъ топографовъ тѣ, которые обладаютъ уже достаточнымъ знаніемъ дѣла, командируются прямо на государственныя съемки, остальные же обращаются для усовершенство-

Digitized by Google

ванія въ особую, состоящую для этой цѣли при военно-топографическомъ отдѣлѣ главнаго штаба, учебную команду.

9. Лица, желающія поступить въ корпусъ военныхъ тотографовъ вольноопредѣляющимися, подаютъ прошенія, по установленной формѣ, со всѣми документами, согласно 3-й и 4-й статей правилъ о пріемѣ вольноопредѣляющихся въ войска, въ С. Петербургѣ—начальнику корпуса военныхъ топографовъ, въ прочихъ мѣстахъ—начальникамъ съемокъ, рекогносцировокъ и отдѣловъ. Упомянутые начальники представляютъ поступившія къ нимъ просьбы съ документами начальнику корпуса военныхъ топографовъ, который зачисляетъ лицъ, удовлетворяющихъ установленнымъ правиламъ, въ корпусъ топографовъ, на имѣющіяся вакансіи, приказомъ по корпусу.

*Примѣчаніе.* Въ случаѣ неимѣнія штатныхъ вакансій топографовъ рядоваго званія, допускается пріемъ вольноопредѣляющихся сверхъ штата, но на собственномъ ихъ содержаніи.

10. Пріемъ на службу производится ежегодно въ сентябрѣ мѣсяцѣ.

### *III. Прохожденіе службы чинами корпуса.*

11. По прослуженіи не менѣе одного года и по пріобрѣтеніи достаточныхъ свѣдѣній въ черченіи и съемкѣ, топографы рядоваго званія могутъ быть производимы въ унтеръ-офицеры.

12. Производство топографовъ унтеръ-офицеровъ въ офицеры корпуса военныхъ топографовъ допускается не иначе, какъ по окончаніи полнаго курса въ военно-топографическомъ училищѣ.

13. Производство топографовъ унтеръ-офицеровъ въ классные топографы допускается не иначе, какъ на вакансіи, при томъ съ соблюденіемъ слѣдующихъ условій: они должны прослужить въ нижнемъ званіи не менѣе трехъ лѣтъ, произвести дѣйствительную съемку на пространствѣ въ сложности не менѣе одного полнаго планшета, но, во всякомъ случаѣ, не менѣе 100 квадратныхъ верстъ, представить атестацію въ отличномъ поведеніи и знаніи съемки и черченія и выдержать въ одномъ изъ юнкерскихъ училищъ экзаменъ по программѣ, установленной для поступленія въ военную службу вольноопредѣляющимися 3-го разряда (приказъ по военному вѣдомству 1874 г., № 101), а также изъ дисциплинарнаго устава, въ знаніи постановленій порядка дѣлопроизводства и счетоводства, установленныхъ на государственныхъ съемкахъ, и изъ низшей геодезіи—въ мензульной, межевой и глазомѣрной съемкѣ, нивелированіи и изображеніи неровностей мѣстоположенія. По исполненіи сихъ условій, они награждаются чиномъ XIV класса.

14. Топографы унтеръ-офицеры, выполнившіе всѣ условія на производство въ классные топографы, но остающіеся безъ производства, по неимѣнію вакансій, переименовываются приказомъ начальника корпуса военныхъ топографовъ въ кандидаты на классный чинъ. Число таковыхъ кандидатовъ штатомъ не опредѣляется и, они, до производства въ классный чинъ, числятся въ комплектѣ топографовъ унтеръ-офицеровъ.

15. Кандидаты на классную должность получаютъ, сверхъ штатнаго, прибавочное жалованье въ размѣрѣ 60 руб. въ годъ, во все время до производства въ первый классный чинъ, и пользуются, сверхъ того, прочими правами, предоставленными вообще кандидатамъ на классный чинъ (ст. 16 и 17 Высочайше утвержденныхъ 4-го іюля 1874 г. правилъ о производствѣ въ унтеръ-офицеры и первый классный чинъ).

16. Въ случаѣ неимѣнія вакансій для производства въ классные топо-

Digitized by Google

графы, для всѣхъ удовлетворяющихъ установленнымъ для сего условіямъ, преимущество отдается кандидатамъ на должность класнаго топографа, по старшинству зачисленія ихъ въ это званіе, затѣмъ, топографамъ—по старшинству балловъ изъ съемки, геодезіи и черченія; въ случаѣ же равенства балловъ изъ этихъ предметовъ—по старшинству службы.

17. Производство офицеровъ корпуса военныхъ топографовъ въ слѣдующіе чины дѣлается два раза въ годъ, по удостоенію начальства и на слѣдующихъ основаніяхъ:

а) Прапорщики производятся въ подпоручики и подпоручики въ поручики—по выслугѣ двухъ лѣтъ въ каждомъ чинѣ.

б) Поручики производятся въ штабсъ-капитаны по удостоенію начальства и по выслугѣ при томъ въ чинѣ: геодезисты—не менѣе двухъ, а топографы—не менѣе трехъ лѣтъ.

в) Штабсъ-капитаны производятся въ капитаны не иначе какъ за отличіе по службѣ, при томъ не ранѣе какъ по прослуженіи трехъ лѣтъ въ въ штабсъ-капитанскомъ чинѣ.

г) Капитаны производятся въ подполковники, а эти послѣдніе въ полковники по правиламъ, установленнымъ для производства въ эти чины офицеровъ генеральнаго штаба (ст. 827, ч. II, кн. 1 Св. Воен. Пост. 1859 г., по V прод.).

18. Производство класныхъ топографовъ въ чины младшихъ до чина IX класа и старшихъ до чина VI класа включительно, дѣлается на общихъ для чиновниковъ военнаго вѣдомства основаніяхъ; перечисленіе же изъ разряда младшихъ въ разрядъ старшихъ класныхъ топографовъ дѣлается по особому удостоенію начальства.

19. Производство класныхъ топографовъ въ чины по сокращеннымъ срокамъ, за отличіе, дѣлается на основаніи общихъ по сему предмету узаконеній. Къ прочимъ же наградамъ они могутъ быть представляемы наравнѣ съ военными офицерами, на основаніи правилъ, установленныхъ для сихъ послѣднихъ, и по тѣмъ разрядамъ нормъ, которые опредѣлены для военныхъ чиновъ спеціальныхъ родовъ оружія.

20. Всѣ вновь произведенные офицеры и класные топографы командируются для производства дѣйствительныхъ топографическихъ или геодезическихъ работъ, по крайней мѣрѣ, на два года. По истеченіи же этого срока, они могутъ быть прикомандировываемы къ военно-топографическому отдѣлу главнаго штаба, для производства разныхъ картографическихъ и чертежныхъ работъ, а также назначаемы на разныя штатныя должности въ корпусѣ; офицеры же могутъ поступать на общихъ основаніяхъ въ геодезическое отдѣленіе Николаевской академіи генеральнаго штаба.

21. Офицеры, окончившіе съ успѣхомъ курсъ геодезическаго отдѣленія академіи и практическій курсъ Пулковской обсерваторіи, командируются на два года на дѣйствительныя топографическія или геодезическія работы, и, послѣ того, имѣютъ преимущественное право на замѣщеніе, по удостоенію начальства, ученыхъ и учено-административныхъ должностей въ корпусѣ, какъ-то: начальниковъ геодезическихъ и топографическихъ работъ и топографическихъ отдѣловъ въ округахъ, штабъ-офицеровъ для порученій и астрономическихъ работъ, редакторовъ картъ, начальниковъ частей военно-топографическаго отдѣла главнаго штаба.

22. Чины корпуса военныхъ топографовъ, находящіеся въ посторонніхъ

Digitized by Google

вѣдомствахъ, числятся по корпусу сверхъ штата и всякое довольствіе ихъ по штатамъ корпуса прекращается.

23. Возвращеніе чиновъ корпуса, находящихся въ посторонннихъ вѣдомствахъ, а равно и въ запасѣ, на службу по корпусу топографовъ допускается не иначе, какъ на вакансіи, съ согласія начальника корпуса. Чины, находящіеся въ посторонннихъ вѣдомствахъ болѣе трехъ лѣтъ, если не возвратятся на службу по корпусу топографовъ, отчисляются вовсе отъ корпуса, за исключеніемъ чиновъ, исполняющихъ обязанности профессоровъ Николаевской академіи генеральнаго штаба, а также занимающихъ въ разныхъ управленіяхъ и частяхъ военнаго вѣдомства должности, не отчуждающія ихъ отъ спеціальной службы корпуса топографовъ, какъ-то: директоровъ обсерваторій, начальниковъ межеваній, астрономовъ и т. п.

24. При увольненіи отъ службы, классные топографы пользуются всѣми правами и преимуществами, предоставленными на такой случай артилерійскимъ и инженернымъ чиновникамъ.

25. Относительно правъ на вступленіе въ бракъ, классные военные топографы и кандидаты на должность класнаго топографа приравниваются къ офицерамъ, топографамъ же унтеръ-офицерамъ и рядовымъ, состоящимъ на обязательной дѣйствительной службѣ, вступать въ бракъ не дозволяется.

26. Въ военное время допускается производство топографовъ унтеръ-офицерскаго званія, за военныя отличія, въ офицеры арміи или класные топографы безъ экзамена; но въ офицеры корпуса военныхъ топографовъ они производятся не иначе, какъ при условіи выдержанія ими надлежащаго экзамена при училищѣ.

27. Въ случаѣ болѣзни, топографы нижняго званія пользуются въ госпиталяхъ, больницахъ и лазаретахъ на счетъ интендантскаго вѣдомства и изъ содержанія ихъ никакихъ вычетовъ при этомъ не производится.

## *IV. Довольствіе чиновъ корпуса.*

28. Офицерамъ корпуса и класнымъ топографамъ, командируемымъ при открытіи или во время кампаніи, какъ въ составъ полевыхъ военно-топографическихъ отдѣловъ дѣйствующей арміи и отдѣльнаго корпуса, такъ равно въ корпусныя управленія и вообще въ дѣйствующія войска, отпускаются тѣ же пособія и добавочное содержаніе военнаго времени, которыя предоставлены офицерскимъ чинамъ расположенныхъ въ однихъ съ ними мѣстахъ войскъ и военныхъ управленій.

29. Топографы нижняго званія, состоящіе въ военное время при войскахъ, снабжаются отъ казны верховыми лошадьми, сѣдлами и прочими принадлежностями и имъ отпускается фуражъ на лошадей.

30. Оберъ-офицерамъ корпуса военныхъ топографовъ и класнымъ топографамъ, не получающимъ столовыхъ денегъ, производится добавочное содержаніе въ видѣ порціоновъ, наравнѣ съ субалтерн-офицерами, въ размѣрахъ, опредѣленныхъ табелью, Высочайше утвержденною 1-го января 1872 года.

31. Чинамъ корпуса топографовъ, не получающимъ, по занимаемымъ должностямъ, столовыхъ денегъ, производятся, при переѣздахъ и командировкахъ по дѣламъ службы, а также во время производства полевыхъ работъ, порціонныя деньги: штабъ-офицерамъ, капитанамъ и класнымъ топографамъ въ штабъ офицерскихъ чинахъ — по 90 коп. въ сутки, прочимъ же оберъ-офицерамъ и класнымъ топографамъ—по 60 коп. въ сутки, а топографамъ нижняго званія—по 25 коп. въ сутки.

Digitized by Google

32. Чинамъ корпуса военныхъ топографовъ, командируемымъ для производства всякаго рода топографическихъ и геодезическихъ работъ, до всѣ мѣста Кавказа, Туркестанскаго края и Восточной Сибири, во внутреннюю Букеевскую орду, въ Зауральскую степь, въ Киргизскія степи сибирскаго вѣдомства, въ Бійскій и Кузнецкій округа, прилегающіе къ Китайской границѣ, а также и въ тѣ мѣста Западной Сибири, которыя лежатъ къ сѣверу отъ 60° сѣверной широты, порціонныя деньги выдаются въ двойномъ размѣрѣ, а именно: штабъ-офицерамъ, капитанамъ и класнымъ топографамъ въ штабъ-офицерскихъ чинахъ по 1 р. 80 к., прочимъ оберъ-офицерамъ и класнымъ топографамъ по 1 р. 20 к., а топографамъ унтеръ-офицерамъ по 50 коп. въ сутки.

33. Чины корпуса военныхъ топографовъ, при переводахъ изъ однихъ мѣстъ въ другія, для надобностей службы, а также командируемые для производства съемокъ, межеваній и всякаго рода топографическихъ, геодезическихъ и астрономическихъ работъ, а равно и при всѣхъ другихъ командировкахъ, удовлетворяются путевыми пособіями, на основаніи общихъ правилъ о сихъ пособіяхъ по военному вѣдомству. Расходъ на удовлетвореніе симъ довольствіемъ относится на смѣту интендантства, если чины посылаются для надобности военнаго вѣдомства; въ противномъ же случаѣ расходъ относится на счетъ того вѣдомства, по требованію котораго они посылаются.

34. Чины корпуса военныхъ топографовъ, коимъ производится отпускъ разъѣздныхъ денегъ, получаютъ, независимо отъ нихъ, и прогоны въ слѣдующихъ случаяхъ: начальники съемокъ, тріангуляцій и другихъ работъ, а также начальники съемочныхъ партій и отдѣленій,—при переѣздахъ ихъ по дѣламъ службы, внѣ раіона ихъ работъ или отдѣленій, въ случаѣ же, когда работы производятся отдѣльными участками, лежащими на разстояніяхъ не менѣе 250 верстъ, — при переѣздахъ изъ однихъ участковъ въ другіе; начальники окружныхъ военно-топографическихъ отдѣловъ, сверхъ того, и при переѣздахъ отъ мѣстъ постояннаго квартированія до мѣстъ полевыхъ работъ, если они лежатъ на разстояніи не менѣе 250 верстъ; производители работъ,— при отправленіи ихъ отъ мѣстъ зимнихъ сборовъ къ мѣстамъ производства работъ и обратно, а также при перемѣщеніи съ однихъ планшетовъ, или участковъ работъ, на другіе; производители астрономическихъ и другихъ подобныхъ работъ, — при перемѣщеніяхъ отъ мѣстъ отправленія къ мѣстамъ производства работъ и съ однѣхъ станцій наблюденій на другія, и наконецъ, инспекторы работъ,—при переѣздахъ ихъ отъ мѣстъ командированія до мѣстъ производства работъ и обратно и при перемѣщеніи ихъ съ однѣхъ работъ на другія.

35. Въ случаяхъ, когда чиновъ корпуса военныхъ топографовъ слѣдуетъ отправлять по желѣзнымъ дорогамъ или на пароходахъ, они получаютъ путевое довольствіе на основаніи общихъ, установленныхъ для сего правилъ.

36. Разъѣздныя деньги въ опредѣленныхъ особою табелью размѣрахъ производятся чинамъ корпуса военныхъ топографовъ только за время полевыхъ работъ и отпускаются въ безотчетное ихъ распоряженіе; за симъ никакія жалобы на недостатокъ этихъ денегъ и сдѣланныя передержки удовлетворенію не подлежатъ. Въ случаѣ же передачи должности или при оставленіи ея, сдающій должность обязанъ сдать и соотвѣтствующее, по разсчету времени, количество выданныхъ ему разъѣздныхъ денегъ.

37. Генераламъ, штабъ и оберъ-офицерамъ и класнымъ военнымъ топографамъ производится квартирное довольствіе, какъ въ столицахъ, такъ и во

Digitized by Google

всѣхъ прочихъ городахъ и селеніяхъ, наравнѣ съ прочими военными генералами, штабъ и оберъ-офицерами, при чемъ начальники геодезическихъ и топографическихъ работъ и окружныхъ топографическихъ отдѣловъ, въ штабъ-офицерскихъ чинахъ, получаютъ квартирное довольствіе наравнѣ съ штабъ-офицерами, командующими полками, а оберъ-офицеры и классные топографы, въ оберъ-офицерскихъ чинахъ, занимающіе должности производителей астрономическихъ работъ, начальниковъ съемочныхъ и рекогносцировочныхъ отдѣленій, наблюдателей на геодезическихъ работахъ, завѣдывающихъ окружными топографическими складами и чертежнями окружныхъ штабовъ и секретарей, какъ на геодезическихъ и топографическихъ работахъ, такъ и при окружныхъ военно-топографическихъ отдѣлахъ—наравнѣ съ оберъ-офицерами, командующими ротами. Топографы нижняго званія получаютъ квартирное довольствіе наравнѣ съ прочими нижними чинами.

38. Топографы унтеръ-офицеры, при производствѣ въ классные топографы, буде останутся на службѣ въ корпусѣ, получаютъ изъ интендантства, на первоначальное обмундированіе, по 150 р. каждый.

## ПОЛОЖЕНІЕ ОБЪ УЧЕБНОЙ КОМАНДѢ ТОПОГРАФОВЪ, СОСТОЯЩЕЙ ПРИ ВОЕННО-ТОПОГРАФИЧЕСКОМЪ ОТДѢЛѢ ГЛАВНАГО ШТАБА.

Ст. 1. Для усовершенствованія въ практическихъ и нѣкоторыхъ теоретическихъ познаніяхъ лицъ, вновь поступающихъ въ корпусъ военныхъ топографовъ рядовымъ званіемъ, не имѣющихъ достаточной предварительной подготовки къ службѣ въ корпусѣ, состоитъ въ вѣдѣніи военно-топографическаго отдѣла главнаго штаба учебная команда топографовъ.

2. Ближайшее начальство надъ командою возлагается на завѣдывающаго командою, избираемаго начальникомъ военно-топографическаго отдѣла главнаго штаба изъ оберъ-офицеровъ корпуса военныхъ топографовъ и утверждаемаго въ должности приказомъ начальника главнаго штаба.

3. Завѣдывающій командою наблюдаетъ за правильнымъ преподаваніемъ всѣхъ предметовъ, за точнымъ соблюденіемъ порядка, за удобнымъ помѣщеніемъ и хорошимъ содержаніемъ топографовъ; ему подчиняются всѣ служащіе въ командѣ. Въ порядкѣ службы онъ пользуется правами командира неотдѣльнаго баталіона, и по всѣмъ дѣламъ, разрѣшеніе коихъ превышаетъ его власть, входитъ съ представленіемъ къ ближайшему начальству. Вмѣстѣ съ тѣмъ, онъ принимаетъ непосредственное участіе въ обученіи топографовъ черченію и съемкѣ.

4. Въ случаѣ отсутствія или болѣзни завѣдывающаго командою, если не послѣдуетъ особаго распоряженія, въ исправленіе его обязанностей вступаетъ старшій офицеръ, преподающій въ командѣ черченіе и съемку.

5. Личный составъ команды и денежные отпуски на ея содержаніе опредѣляются штатомъ.

6. Въ учебную команду поступаютъ, ежегодно въ концѣ сентября, топографы рядоваго званія, принятые къ этому времени на службу въ корпусъ топографовъ изъ вольноопредѣляющихся и воспитанниковъ военныхъ прогимназій; поступившіе же на службу въ корпусъ по жеребью отправляются въ команду немедленно по принятіи ихъ въ службу.

7. Обучающіеся въ командѣ топографы раздѣляются на два класса: младшій



Digitized by Google

и старшій. Въ младшемъ класѣ топографы состоятъ, отъ времени поступленія въ команду, до 1-го октября слѣдующаго года, или до окончанія первой практической съемки. Въ старшемъ класѣ они состоятъ съ 1-го октября до отчисленія отъ команды.

8. Во время пребыванія въ командѣ топографы обучаются слѣдующимъ предметамъ:

Математикѣ (ариѳметикѣ, геометріи и части тригонометріи, практически, преимущественно въ примѣненіи къ рѣшенію разныхъ задачъ въ полѣ); низшей геодезіи; каллиграфіи; черченію. Кромѣ того, они занимаются практически съемкою.

9. Распредѣленіе часовъ недѣли на занятія каждымъ предметомъ устанавливается особыми росписаніями, утверждаемыми военно-ученымъ комитетомъ главнаго штаба.

10. Практическимъ занятіямъ съемкою посвящаются шесть лѣтнихъ мѣсяцевъ и въ нихъ принимаютъ участіе всѣ обучающіеся въ командѣ топографы. При этомъ, сперва производится обученіе инструментальной съемкѣ, а по пріобрѣтеніи въ ней достаточнаго навыка обучающіеся практикуются во всѣхъ другихъ съемочныхъ работахъ. Обученіе съемкѣ производится по особой инструкціи, одобренной военно-ученымъ комитетомъ главнаго штаба, которому предоставляется также и одобреніе програмъ предметовъ преподаванія въ командѣ.

11. Подробности внутренняго порядка въ командѣ и распредѣленіе времени для занятій, прогулокъ и часовъ отдыха обучающихся въ командѣ, установляются начальникомъ военно-топографическаго отдѣла главнаго штаба.

12. Ежегодно, въ февралѣ мѣсяцѣ, топографамъ старшаго класа производится экзаменъ изъ всѣхъ предметовъ преподаванія, особыми комисіями изъ завѣдывающаго командою, учителей и лицъ, назначаемыхъ для сего отъ военно-топографическаго отдѣла главнаго штаба. Оцѣнка познаній производится по 12-ти балльной системѣ.

13. Топографъ рядовой, получившій на экзаменѣ, въ среднемъ выводѣ, изъ всѣхъ предметовъ, не менѣе семи балловъ, а изъ низшей геодезіи и черченія не менѣе восьми балловъ, при удовлетворительномъ поведеніи, производится въ топографы унтеръ-офицеры и за симъ назначается уже на службу по усмотрѣнію начальника корпуса военныхъ топографовъ. На первоначальное обмундированіе выдается каждому окончившему курсъ въ командѣ топографу по 75 р., изъ суммъ интендантства.

14. Топографы рядовые, хотя и выдержавшіе удовлетворительно экзаменъ изъ всѣхъ предметовъ преподаванія, но получившіе за съемку менѣе восьми балловъ, оставляются въ командѣ и командируются на вторую практическую съемку, по окончаніи которой, если получатъ за нее не менѣе восьми балловъ, при удовлетворительномъ поведеніи, производятся въ топографы унтеръ-офицеры, не подвергаясь вновь экзамену. Топографы же, не выдержавшіе экзамена, вновь слушаютъ курсъ въ старшемъ класѣ и въ случаѣ, если удовлетворятъ условіямъ, изложеннымъ въ 13-й статьѣ сего положенія, производятся въ топографы унтеръ-офицеры; въ противномъ случаѣ отчисляются отъ корпуса топографовъ и распредѣляются на службу по распоряженію главнаго штаба.

15. Топографы, состоящіе въ учебной командѣ, снабжаются пищею и одеждою на счетъ положеннаго имъ жалованья.

Digitized by Google

16. Въ случаѣ болѣзни, обучающіеся въ командѣ топографы отправляются, для пользованія, въ военный госпиталь.

17. Отчетность въ расходованіи суммы, назначенной по штату на производство практическихъ съемокъ, ведется такая же, какъ на государственныхъ съемкахъ; относительно же всѣхъ другихъ денежныхъ суммъ, командѣ отпускаемыхъ,—на общихъ основаніяхъ.

## ПОЛОЖЕНІЕ О ВОЕННЫХЪ ХУДОЖНИКАХЪ.

Ст. 1. Къ разряду военныхъ художниковъ принадлежатъ состоящіе какъ въ военно-топографическомъ отдѣлѣ главнаго штаба, такъ и при отдѣлахъ военныхъ округовъ и при окружныхъ штабахъ войскъ, граверы и словорѣзы на мѣди и камнѣ, литографы, фотографы и лаборанты.

2. Художники раздѣляются на классныхъ и неклассныхъ. Классные художники подраздѣляются на старшихъ и младшихъ. Число художниковъ опредѣляется штатами.

Правами старшихъ классныхъ художниковъ пользуются: завѣдывающіе гравировальною, печатною, фотографіею и помощникъ завѣдывающаго печатною военно-топографическаго отдѣла главнаго штаба, завѣдывающіе литографіями и фотографіями въ окружныхъ топографическихъ отдѣлахъ, и старшіе граверы и фотографы при военно-топографическомъ отдѣлѣ главнаго штаба, если они состоятъ на государственной службѣ и имѣютъ классные чины. Права младшихъ классныхъ художниковъ, при тѣхъ же условіяхъ, присвоиваются младшимъ граверамъ и фотографамъ при военно-топографическомъ отдѣлѣ главнаго штаба и всѣмъ должностямъ классныхъ художниковъ при войскахъ.

Къ некласснымъ военнымъ художникамъ причисляются: неклассные граверы, литографы, фотографы и лаборанты.

Военные художники состоятъ въ непосредственномъ вѣдѣніи начальниковъ тѣхъ учрежденій, при коихъ они полагаются.

3. Всѣ должности по гравировальной и фотографической частямъ могутъ быть безразлично занимаемы, какъ классными, такъ и неклассными художниками и вольнонаемными.

4. Граверы, словорѣзы и литографы военно-топографическаго отдѣла главнаго штаба, независимо отъ штатнаго содержанія, получаютъ задѣльную плату. Задѣльная плата можетъ производиться и тѣмъ изъ поименованныхъ художниковъ, кои состоятъ при другихъ учрежденіяхъ, изъ свободныхъ суммъ отъ асигнуемыхъ на работы. Задѣльная плата художникамъ въ военно-топографическомъ отдѣлѣ главнаго штаба производится по особой, утвержденной военнымъ совѣтомъ, табели. Правила же, по коимъ производится эта плата и размѣръ ея въ окружныхъ штабахъ и топографическихъ отдѣлахъ, утверждаются военно-окружными совѣтами.

Всѣ работы, за исключеніемъ фотографическихъ и лабораторныхъ, художники производятъ собственными инструментами.

5. Комплектъ художниковъ пополняется учениками картографическаго заведенія военно-топографическаго отдѣла главнаго штаба, или лицами, поступившими въ военную службу по жеребью, если они работами своими въ соотвѣтствующихъ мастерскихъ докажутъ знаніе своей спеціальности.

Ученики состоятъ на полномъ содержаніи отъ казны и живутъ или въ казенныхъ помѣщеніяхъ, или на вольныхъ квартирахъ. На содержаніе ихъ

Digitized by Google

отпускается по 120 руб. въ годъ, на каждаго, изъ суммъ картографическаго заведенія.

6. Учениками заведенія принимаются всѣ, безъ различія сословій, молодые люди не моложе 15-ти лѣтъ, умѣющіе читать и писать и знающіе первыя четыре правила ариѳметики.

7. Ученики занимаются въ заведеніи ежедневно, кромѣ праздниковъ, отъ девяти часовъ утра до трехъ по полудни; одинъ часъ изъ сего времени употребляется на классныя занятія русскимъ языкомъ, ариѳметикою, рисованіемъ и черченіемъ, остальные же часы посвящаются практическимъ работамъ въ мастерскихъ, подъ руководствомъ завѣдывающихъ ими.

8. Ученики, по мѣрѣ своихъ успѣховъ, допускаются къ участію въ дѣйствительныхъ работахъ заведенія, съ вознагражденіемъ по задѣльной платѣ отъ $^1/_{10}$ до $^1/_3$ цѣнъ, опредѣленныхъ соотвѣтственными табелями и таксами.

9. Ученикъ, работами своими доказавшій знаніе своей спеціальности, получаетъ серебряную медаль, атестатъ на званіе некласнаго художника, за подписью начальника военно-топографическаго отдѣла главнаго штаба, и 75 р. въ пособіе, изъ суммъ интендантства.

10. Всѣ зачисленные въ художники, изъ учениковъ, ранѣе достиженія ими призывнаго въ военную службу возраста, состоятъ на правахъ вольнонаемныхъ. По достиженіи же сего возраста, они призываются къ жеребью, при чемъ поступившіе въ службу оставляются на должностяхъ художниковъ и обязаны прослужить установленные уставомъ о воинской повинности сроки. Не призванные же въ службу могутъ поступить въ нее охотниками на общемъ основаніи. Лица же, не желающія поступать въ дѣйствительную военную службу, могутъ продолжать ее на правахъ вольнонаемныхъ, при чемъ хотя они и могутъ быть назначаемы на классныя должности, но ни чиновъ, ни правъ на пенсію не имѣютъ. Лица же, поступившія на дѣйствительную военную службу, какъ по жеребью, такъ и охотниками, пріобрѣтаютъ всѣ права государственной службы.

11. Вольные граверы, литографы, фотографы и лаборанты, доказавшіе на особомъ испытаніи, произведенномъ имъ при той части, куда они желаютъ поступить, отличное знаніе своей спеціальности, могутъ быть принимаемы въ службу некласными художниками, минуя званіе ученика, смотря по возрасту ихъ, или вольнонаемными, или охотниками. Художники же, пріобрѣвшіе службою своею въ другихъ вѣдомствахъ классные чины, по произведеніи испытанія въ дѣйствительномъ знаніи ими своей спеціальности, могутъ быть зачисляемы на имѣющіяся вакансіи прямо класными военными художниками; при чемъ прежняя служба ихъ зачитается въ счетъ срока выслуги на полученіе пенсіи. Если въ вѣдомствѣ, изъ котораго переводится художникъ, къ полученію пенсіи назначены другіе сроки, то прежняя безпорочная служба ихъ принимается по разсчету, основанному на сравненіи сроковъ, положенныхъ въ обоихъ вѣдомствахъ къ полученію полныхъ пенсій, напримѣръ: семь лѣтъ военной или гражданской службы считается за пять лѣтъ службы художника.

12. Повышеніе некласныхъ художниковъ въ класные допускается не иначе, какъ на вакансіи и съ соблюденіемъ слѣдующихъ условій:

Они должны прослужить въ некласномъ званіи не менѣе трехъ лѣтъ, представлять на каждомъ годовомъ смотру, по крайней мѣрѣ, по одной значительной, удовлетворительно исполненной работѣ, получить атестацію въ отличномъ поведеніи и выдержать въ военно-топографическомъ училищѣ или другихъ заведеніяхъ, въ коихъ военно-служащимъ предоставлено право дер-

Digitized by Google

жать экзамены, экзаменъ по программѣ, установленной для поступленія въ военную службу вольноопредѣляющимися 3-го разряда (прик. по воен. вѣдом. 1874 г. № 211), а также изъ дисциплинарнаго устава. По исполненіи сихъ условій, они награждаются чиномъ XIV класа.

13. Некласные художники, выполнившіе всѣ условія на производство въ класные художники, но остающіеся безъ производства, по неимѣнію вакансій, переименовываются въ кандидаты на класный чинъ, приказомъ по военно-топографическому отдѣлу главнаго штаба, или по окружному штабу, смотря потому, въ чьемъ вѣдѣніи художникъ состоитъ.

14. Кандидатамъ на класный чинъ, со дня зачисленія въ это званіе, производится прибавочное жалованье въ размѣрѣ 60 руб. въ годъ, впредь до производства въ первый класный чинъ. По наложенію дисциплинарныхъ взысканій кандидаты приравниваются къ офицерамъ. Прослужившіе не менѣе года въ званіи кандидата, при отставкѣ, награждаются чиномъ колежскаго регистратора; прослужившіе же въ этомъ званіи не менѣе трехъ лѣтъ награждаются этимъ чиномъ и при перечисленіи съ дѣйствительной службы въ запасъ. Изложенныхъ здѣсь правъ и отличій кандидаты лишаются не иначе какъ по суду.

15. Въ случаѣ недостатка вакансій, при производствѣ въ класные художники, преимущество отдается кандидатамъ по старшинству зачисленія ихъ въ это званіе.

16. Повышеніе класныхъ художниковъ: младшихъ до чина IX класа, а старшихъ до VII класа включительно, производится на общихъ для чиновниковъ военнаго вѣдомства основаніяхъ; переименованіе же изъ разряда младшихъ въ разрядъ старшихъ художниковъ дѣлается по особому удостоенію начальства.

17. При переводахъ и командировкахъ по дѣламъ службы, класные художники пользуются правами, предоставленными вообще чиновникамъ военнаго вѣдомства; некласные же художники получаютъ прогонныя и порціонныя деньги отъ интендантства, наравнѣ съ топографами нижняго званія.

18. Военные художники, въ случаѣ болѣзни, пользуются во врачебныхъ заведеніяхъ военнаго вѣдомства наравнѣ съ прочими чинами сего вѣдомства.

19. По наложенію дисциплинарныхъ взысканій некласные художники приравниваются къ нижнимъ чинамъ изъ вольноопредѣляющихся.

20. При увольненіи отъ службы, класные военные художники получаютъ пенсію изъ государственнаго казначейства половинную за 20 и полную за 25 лѣтъ, примѣнительно къ пенсіоннымъ окладамъ артилерійскихъ и инженерныхъ чиновниковъ. Изъ эмеритальной же кассы они получаютъ пенсію на общемъ основаніи. По награжденію чинами и мундирами при отставкѣ класные художники пользуются правами, предоставленными артилерійскимъ и инженернымъ чиновникамъ.

21. Въ случаѣ выхода въ отставку военныхъ художниковъ, по разстроенному совершенно на службѣ здоровью, или одержимыхъ тяжкими неизлечимыми болѣзнями, напримѣръ: лишившіеся употребленія рукъ, ногъ, языка, зрѣнія, или потерявшіе разсудокъ, сроки къ полученію пенсій сокращаются примѣнительно къ 1184 и 1185 ст. кн. II ч. II Св. В. П. 1859 г.

Digitized by Google

## ПОЛОЖЕНІЕ О ВОЕННО-ТОПОГРАФИЧЕСКОМЪ УЧИЛИЩѢ.

### *I. Цѣль и составъ училища.*

Ст. 1. Военно-топографическое училище учреждается для спеціальнаго приготовленія молодыхъ людей въ производители геодезическихъ, топографическихъ и картографическихъ работъ.

2. Училище состоитъ изъ трехъ класовъ: младшаго, средняго и старшаго.

3. Личный составъ училища и суммы на его содержаніе опредѣляются штатомъ.

### *II. Управленіе училищемъ.*

4. Училище подчиняется начальнику военно-топографическаго отдѣла главнаго штаба и состоитъ въ непосредственномъ завѣдываніи особаго начальника.

5. Инспектированіе училища производится по усмотрѣнію начальника главнаго штаба; общее наблюденіе за учебною частью принадлежитъ военно-ученому комитету главнаго штаба.

6. При училищѣ состоитъ комитетъ для разсмотрѣнія вопросовъ по педагогической и хозяйственной частямъ.

### *III. Пріемъ въ училище.*

7. Въ училище принимаются лица всѣхъ сословій въ возрастѣ не моложе 17-ти лѣтъ отъ роду, а также нижніе чины, состоящіе уже на службѣ въ частяхъ войскъ или числящіеся въ запасѣ, какъ вольноопредѣляющіеся, такъ и поступившіе на службу по жеребью; при чемъ послѣдніе допускаются къ пріему въ училище лишь по выслугѣ установленныхъ для нихъ обязательныхъ сроковъ дѣйствительной службы. Изъ нихъ поступаютъ:

а) *безъ экзамена* — окончившіе съ успѣхомъ полный курсъ въ военныхъ гимназіяхъ;

б) *по повѣрочному экзамену изъ математики*—окончившіе курсъ въ прочихъ среднихъ учебныхъ заведеніяхъ и получившіе установленные о томъ аттестаты, или представившіе удостовѣренія о выдержаніи при этихъ заведеніяхъ испытанія въ объемѣ всего курса, за исключеніемъ древнихъ языковъ. Удостовѣренія эти могутъ, впрочемъ, быть принимаемы только къ двумъ ближайшимъ, по времени, къ произведенному экзамену, пріемамъ въ военно-топографическое училище; по прошествіи же этого срока, представившіе ихъ подвергаются, тѣмъ не менѣе, новому экзамену изъ всѣхъ предметовъ;

в) *по экзамену изъ всѣхъ предметовъ* пріемной програмы училища—не окончившіе курса среднихъ учебныхъ заведеній.

*Примѣчаніе.* Экзаменные списки воспитанниковъ военныхъ гимназій, желающихъ поступить въ училище, доставляются къ 15-му августа на разсмотрѣніе комитета училища, который поступаетъ въ этомъ случаѣ, согласно ст. 314 кн. XV Св. В. П. 1869 г.

8. Топографы нижняго званія, желающіе поступить въ военно-топографическое училище, должны выдержать, предварительно, требуемый предъидущею (7) статьею экзаменъ при управленіяхъ, при коихъ они состоятъ на службѣ и получить атестацію въ хорошемъ поведеніи, послѣ чего они, съ разрѣшенія начальника корпуса военныхъ топографовъ, а въ отдаленныхъ мѣстахъ—начальниковъ окружныхъ штабовъ, отправляются къ экзаменую-

Digitized by Google

всѣми о нихъ письменными свѣдѣніями на казенный счетъ, такъ чтобы прибыли въ Петербургъ къ 15-му августа.

*Примѣчаніе.* Прогоны на проѣздъ въ Петербургъ, а также кормовыя деньги выдаются имъ, какъ и при другихъ служебныхъ командировкахъ.

9. Молодые люди, за исключеніемъ поступающихъ изъ окончившихъ курсъ въ военныхъ гимназіяхъ или состоящихъ на дѣйствительной службѣ, желающіе поступить въ училище, подаютъ начальнику онаго, не позже 1-го августа, прошеніе на Высочайшее Имя, на надлежащей гербовой бумагѣ, по формѣ, установленной для желающихъ поступить въ военную службу вольноопредѣляющимися, со всѣми документами, указанными въ ст. 303 кн. XV Св. В. П. 1869 г. Съ документами сими поступается по по статьѣ 305 той же книги.

Явившіеся къ пріему въ училище подлежатъ медицинскому осмотру, согласно статьѣ 304 той же книги свода.

10. Пріемные экзамены назначаются ежегодно во второй половинѣ августа и производятся, по установленной програмѣ, особою комисіею изъ начальника училища, преподавателей и другихъ лицъ по назначенію начальника военно-топографическаго отдѣла главнаго штаба. Желающіе поступить въ средній или старшій классы подвергаются, сверхъ пріемнаго экзамена, испытанію и изъ всѣхъ предметовъ предъидущихъ классовъ училища.

11. Оцѣнка познаній та же, какая опредѣлена ст. 312 XV, кн. Св. В. П. 1869 г. Для поступленія въ младшій классъ училища требуется въ каждомъ изъ математическихъ предметовъ и русскомъ языкѣ, не менѣе 8 балловъ, а въ прочихъ предметахъ не менѣе 6. Неудовлетворившіе этому условію въ училище не принимаются.

12. По окончаніи экзамена, составляется общій списокъ экзаменовавшимся, по старшинству балловъ изъ математики; списокъ этотъ, вмѣстѣ съ журналомъ комисіи объ удостоиваемыхъ пріема, представляется начальникомъ училища на утвержденіе начальника корпуса военныхъ топографовъ, который приказомъ по корпусу, выдержавшихъ экзаменъ, старшихъ по баллам, зачисляетъ на имѣющіяся въ училищѣ вакансіи; затѣмъ, непринятые въ училище топографы распредѣляются имъ на службу по его усмотрѣнію; прочимъ же лицамъ возвращаются ихъ документы.

Начальникъ училища о каждомъ принятомъ въ училище, кромѣ состоящихъ уже на службѣ въ войскахъ, сообщаетъ подлежащимъ городскимъ, уѣзднымъ или окружнымъ по воинской повинности присутствіямъ, смотря потому, въ какихъ призывныхъ участкахъ числятся лица, принятыя въ училище.

13. Всѣ непринятые въ училище, какъ по недостатку въ оном вакансій, такъ и по невыдержанію экзамена, не лишаются права вновь держать экзаменъ въ теченіи одного изъ послѣдующихъ пріемовъ, при чемъ топографы отправляются на казенный счетъ. Не выдержавшіе же два раза пріемный экваменъ къ третьему уже не допускаются.

14. Всѣ принятые въ училище именуются юнкерами и считаются вольноопредѣляющимися. Тѣ, которые состояли уже до поступленія въ училище въ унтеръ-офицерскомъ званіи, принимаются унтеръ-офицерами; всѣ прочіе—юнкерами рядоваго званія и затѣмъ повышаются въ юнкера унтеръ-офицерскаго званія, на основаніяхъ, ниже въ ст. 27 сего положенія указанныхъ.

Digitized by Google

Всѣ юнкера училища состоятъ на полномъ казенномъ содержаніи.

15 Юнкера училища считаются состоящими на службѣ и, на этомъ основаніи, всѣ поступившіе въ училище, кромѣ переводимыхъ изъ войскъ, приводятся къ присягѣ.

Общій срокъ службы для юнкеровъ училища, кромѣ поступающихъ въ оное изъ войскъ, исчисляется съ перваго дня мѣсяца, слѣдующаго за поступленіемъ въ училище. Въ обязательный же срокъ дѣйствительной службы, установленной за обученіе въ училищѣ, время пребыванія въ немъ не зачитается.

## *IV. Внутреннее устройство училища.*

### 1) Обученіе.

16. Предметы преподаванія въ училищѣ раздѣляются на главные и вспомогательные.

Къ главнымъ предметамъ принадлежатъ: 1) математика (сферическая тригонометрія, аналитическая геометрія, начертательная геометрія, основанія дифференціальнаго исчисленія); 2) высшая и низшая геодезія; 3) астрономія; 4) физическая географія; 5) практическія занятія по съемкѣ, черченію и геодезическимъ работамъ.

Къ вспомогательнымъ же предметамъ принадлежатъ: 1) военныя науки (основныя начала тактики, артилеріи, фортификаціи и начальная военная администрація); 2) статистика; 3) физика и начальныя основанія химіи; 4) законовѣдѣніе; 5) русскій, нѣмецкій и французскій языки.

Кромѣ этихъ обязательныхъ предметовъ, обучающимся въ среднемъ и старшемъ классахъ, кои сами изъявятъ на то желаніе, преподается еще дополнительный курсъ дифференціальнаго исчисленія и интегральное исчисленіе. Къ слушанію сего курса допускаются лишь тѣ юнкера, которые хорошо изучили предъидущія части математики и оказали хорошіе успѣхи въ практическихъ занятіяхъ.

17. Курсъ ученія въ училищѣ продолжается три года, по одному году въ каждомъ класѣ. Оставаться на другой годъ въ томъ же класѣ дозволяется лишь тѣмъ юнкерамъ, которые не выдержали переводнаго экзамена по случаю долговременной, въ теченіе годичнаго курса, болѣзни, или другимъ обстоятельствамъ, которыя комитетомъ училища будутъ признаны уважительными. Съ тѣми же юнкерами, которые не удостоены перевода въ слѣдующій классъ и не признаны подлежащими оставленію на другой годъ въ томъ же классѣ, поступается согласно ст. 323 кн. XV С. В. П. 1869 г.

18. Измѣненія въ предметахъ преподаванія и утвержденіе программъ, въ главныхъ основаніяхъ, производятся согласно ст. 208 кн. XV С. В. П. 1869 г.; подробности же программъ измѣняются комитетомъ училища, съ разрѣшенія военно-ученаго комитета

19. Сверхъ классныхъ занятій, юнкера училища: 1) занимаются исчисленіемъ разнаго рода проекцій, составленіемъ картъ, черченіемъ топографическимъ и фортификаціонныхъ, рѣшеніемъ тактическихъ и фортификаціонныхъ задачъ; 2) знакомятся съ работами, производящимися въ разныхъ частяхъ военно-топографическаго отдѣла главнаго штаба, какъ то: въ гравировальной, литографіи, печатной, фотографическомъ заведеніи, въ механической и переплетной мастерскихъ; 3) обучаются фронту, гимнастикѣ и фехтованію.

20. Для практическаго образованія юнкеровъ, они командируются, на

Digitized by Google

четыре лѣтніе мѣсяца, на учебныя топографическія съемки и геодезическія работы, причемъ, для руководства въ этихъ занятіяхъ, избираются вполнѣ опытные и знающіе офицеры. Училищу вмѣняется въ непремѣнную обязанность достигнуть полнаго умѣнія юнкерами чертить и производить топографическія и геодезическія работы. Для этого, во время лѣтнихъ практическихъ работъ, юнкера училища должны упражняться въ производствѣ какъ топографическихъ, такъ и геодезическихъ работъ во всѣхъ видахъ, причемъ требуется, чтобы ко времени окончанія полевыхъ работъ, съемки, произведенныя каждымъ юнкеромъ, были бы ими окончательно вычерчены въ горизонталяхъ и подписаны; въ зимнее же время юнкера практикуются въ составленіи разнаго рода картъ, по произведеннымъ съемкамъ, геодезическимъ работамъ и другимъ матеріаламъ. Подробныя правила относительно производства съемокъ и геодезическихъ работъ излагаются въ особой инструкціи, одобренной военно-ученымъ комитетомъ.

*Примѣчаніе.* При производствѣ практическихъ работъ должно быть обращаемо особое вниманіе на окончательную обработку ихъ, какъ то: на вычисленіе тріангуляцій, изслѣдованіе погрѣшностей инструментовъ и измѣренія, поправку полученныхъ результатовъ, опредѣленіе и вычисленіе высотъ, составленіе орографическихъ картъ, опредѣленіе паденія рѣкъ, составленіе топографическаго описанія снимаемаго пространства и проч.

21. Для практическихъ занятій вычисленіями, училище пользуется имѣющимися въ военно-топографическомъ отдѣлѣ журналами измѣреній.

22. Училище способствуетъ военно-топографическому отдѣлу главнаго штаба при изслѣдованіи вновь изобрѣтенныхъ инструментовъ и снарядовъ, касающихся до топографической съемки и нивелированія, примѣненіемъ ихъ къ дѣлу при практическихъ работахъ училища. Въ училищѣ же производятся экзамены, на награжденіе класнымъ чиномъ, художникамъ по граверной части.

23. Библіотекою училища могутъ пользоваться всѣ офицеры, состоящіе при военно-топографическомъ отдѣлѣ. Они также допускаются къ слушанію лекцій, но неиначе какъ съ разрѣшенія начальника училища.

### 2) Испытаніе въ наукахъ.

24. Ежегодно, по окончаніи курса, въ каждомъ класѣ училища производятся экзамены особыми комисіями, по назначенію начальника главнаго штаба. Въ комисіяхъ обязательно присутствіе одного изъ членовъ военно-ученаго комитета, по назначенію предсѣдателя комитета.

25. Для перевода изъ одного класа въ другой, необходимо имѣть по главнымъ предметамъ не менѣе восьми, а въ остальныхъ не менѣе шести балловъ въ каждомъ.

26. При переводномъ и выпускномъ экзаменахъ, за окончательную оцѣнку знанія принимается средній изъ балловъ, полученныхъ по каждому предмету какъ на репетиціяхъ въ теченіи учебнаго года, такъ и на экзаменѣ.

### 3) Поощреніе и дисциплинарныя взысканія.

27. Юнкера рядоваго званія, по прослуженіи въ семъ званіи сроковъ, установленныхъ для вольноопредѣляющихся однихъ съ ними разрядовъ по образованію, производятся, если будутъ начальствомъ къ тому удостоены, въ юнкера унтеръ-офицерскаго званія.

Digitized by Google

За точное исполненіе служебныхъ обязанностей, при хорошей нравственности, успѣхахъ въ наукахъ и отличномъ практическомъ знаніи съемки, юнкера унтеръ-офицерскаго званія, находящіеся въ старшемъ класѣ, удостоиваются званій фельдфебеля и портупей-юнкеровъ, при чемъ они должны имѣть для производства: 1) въ фельдфебеля: по съемкѣ 10 балловъ, по наукамъ въ среднемъ выводѣ не менѣе 10 и въ каждомъ изъ учебныхъ предметовъ не менѣе 6 балловъ, по поведенію же состоять въ 1-мъ разрядѣ; 2) въ портупей-юнкера: по съемкѣ не менѣе 10 балловъ, по наукамъ, въ среднемъ выводѣ не менѣе 9 и ни въ одномъ изъ учебныхъ предметовъ не менѣе шести балловъ, по поведенію же состоять въ первомъ разрядѣ. Фельдфебель избирается начальникомъ училища, а портупей-юнкера комитетомъ училища.

*Примѣчаніе.* При удостоеніи въ означенныя выше для унтеръ-офицеровъ старшаго класа, званія принимаются въ соображенія баллы, полученные ими съ начала года; если же производство будетъ при началѣ учебнаго года и не позже какъ въ теченіи первыхъ двухъ мѣсяцевъ, то принимаются въ разсчетъ баллы годичнаго экзамена.

28. Взысканія съ юнкеровъ опредѣляются на основаніи ст. 227 и 228. кн. XV С. В. П, 1869 г., съ тѣмъ различіемъ: 1) что въ училищѣ юнкера могутъ быть подвергаемы временному устраненію отъ должности фельдфебеля и временному же лишенію званій портупей-юнкера, фельдфебеля и вообще унтеръ-офицерскаго званія, равно какъ и лишенію темляка, и 2) что они могутъ быть отчисляемы изъ училища въ войска, при чемъ, имѣющіе унтеръ-офицерское званіе могутъ быть за проступки лишаемы этого званія и зачисляемы въ рядовые. Преданіе суду дѣлается съ разрѣшенія начальника главнаго штаба.

*Примѣчаніе.* При арестованіи на гауптвахтѣ, юнкера содержатся въ тѣхъ же помѣщеніяхъ, гдѣ и нижніе чины изъ вольноопредѣляющихся.

29. Юнкера, исключенные изъ училища, теряютъ право на поступленіе въ оное вновь.

### *V. Выпускъ обучавшихся изъ училища.*

30. Относительно выпуска изъ училища, правъ и преимуществъ окончившихъ въ немъ курсъ и увольненія до окончанія курса, къ военно-топографическому училищу примѣняются правила, установленныя для спеціальныхъ военныхъ училищъ Михайловскаго артилерійскаго и Николаевскаго инженернаго.

31. Выпускъ юнкеровъ изъ военно-топографическаго училища дѣлается по окончаніи лѣтнихъ практическихъ работъ, при чемъ они производятся въ офицерскіе или классные чины со старшинствомъ со дня производства въ офицеры юнкеровъ, выпущенныхъ въ томъ же году изъ прочихъ военныхъ училищъ. Пособія, выдаваемыя юнкерамъ при выпускѣ, на основаніи 339, 342 и 344 ст. и примѣчанія къ 341 ст. XV кн. С В. П. 1869 г., отпускаются имъ изъ суммъ главнаго интендантскаго управленія.

### *VI. О чинахъ училища.*

#### 1) О начальникѣ.

32. Начальникъ училища избирается начальникомъ военно-топографиче-

Digitized by Google

скаго отдѣла главнаго штаба изъ опытныхъ штабъ-офицеровъ генеральнаго штаба или корпуса военныхъ топографовъ. Онъ утверждается въ должности Высочайшимъ приказомъ.

33. Начальникъ училища, въ исполненіи своихъ обязанностей и пользованіи правами, руководствуется ст. 244—246 и 259 (п. 2. лит. а, б, г, и п. 3) кн. XV С. В. П. 1869 г., наблюдая за лѣтними практическими занятіями юнкеровъ, какъ по топографической съемкѣ, такъ и по тригонометрическимъ измѣреніямъ. Въ порядкѣ службы онъ пользуется правами командира полка.

34. Въ случаѣ болѣзни или отсутствія начальника училища должность его исполняетъ старшій изъ его помощниковъ, если не послѣдуетъ особаго распоряженія подлежащаго главнаго начальства.

35. Пріемъ и сдача училища производится согласно ст. 248 кн. XV С. В. П. 1869 г.

### 2) О помощникахъ начальника.

36. Ближайшее наблюденіе за нравственностью юнкеровъ, за точнымъ исполненіемъ ими служебныхъ обязанностей и занятіями ихъ внѣ класнаго времени, ввѣряется двумъ помощникамъ начальника училища, которые избираются начальникомъ военно-топографическаго отдѣла главнаго штаба, преимущественно изъ офицеровъ корпуса военныхъ топографовъ. Кромѣ того, на одного изъ помощниковъ, по назначенію начальника училища, возлагаются обязанности по учебной, а на другаго по хозяйственной части училища, и завыдываніе дѣлопроизводствомъ на каждаго по своей части.

37. Въ порядкѣ службы каждый изъ помощниковъ пользуется правами, предоставленными ротному командиру.

38. На отвѣтственности помощника по учебной части находятся: библіотека училища, всѣ учебныя пособія, геодезическіе и топографическіе инструменты, исправное ихъ содержаніе и своевременное исправленіе и пополненіе.

39. На обязанность помощника по хозяйственной части возлагается: 1) завѣдываніе нижними чинами и вольнонаемною прислугою училища; 2) наблюденіе за постройкою обмундированія, бѣлья и обуви для юнкеровъ училища; 3) руководство избранныхъ отъ юнкеровъ артельщиковъ; 4) ближайшій присмотръ за чистотою камеръ, столовыхъ и класныхъ залъ, кухни и пекарни, со всѣми принадлежащими къ нимъ вещами; 5) составленіе требованій по интендантскому довольствію для чиновъ, служащихъ при училищѣ; 6) составленіе мѣсячныхъ и годовыхъ отчетовъ и веденіе книгъ о всѣхъ вообще суммахъ и объ имуществѣ; 7) наблюденіе за шивальною и сапожною мастерскими.

### 3) О преподавателяхъ.

40. Преподавателями допускаются лица, которыя пріобрѣли право на преподаваніе въ среднихъ и высшихъ учебныхъ заведеніяхъ.

41. Преподаватели, кромѣ чтенія лекцій, производятъ репетиціи и практическія занятія, по распоряженію начальника училища, и обязаны присутствовать на экзаменахъ какъ по своему, такъ и по соприкосновеннымъ предметамъ, по его же назначенію.

Digitized by Google

4) О врачѣ.

42. Въ исполненіи своихъ обязанностей врачъ руководствуется ст. 275 кн. XV С. В. П. 1869 г.

### VII. *О комитетѣ училища.*

43. Комитетъ, въ общихъ собраніяхъ по вопросамъ учебнымъ и дисциплинарнымъ, составляется изъ начальника училища, его помощниковъ и преподавателей, а по вопросамъ хозяйственнымъ—изъ начальника и его помощниковъ; въ частныхъ собраніяхъ—изъ тѣхъ же лицъ и другихъ членовъ, присутствіе которыхъ признается нужнымъ.

*Примѣчаніе.* Въ комитетъ могутъ быть, по усмотрѣнію предсѣдателя, приглашаемы и другія лица, извѣстныя своими учеными занятіями и могущія принести пользу въ совѣщаніяхъ; въ необходимыхъ случаяхъ приглашается и врачъ.

44. Въ общихъ собраніяхъ разсматриваются вопросы: 1) по учебной части: а) о переводѣ юнкеровъ изъ одного класа въ другой и выпускѣ ихъ на службу; б) объ увольненіи ихъ, за неуспѣхи въ наукахъ, изъ училища; в) о практическихъ пріемахъ преподаванія; г) о выборѣ учебныхъ пособій изъ числа одобренныхъ главнымъ управленіемъ военно-учебныхъ заведеній, и д) о пополненіи библіотеки училища; 2) по части дисциплинарной: а) о проступкахъ юнкеровъ, передаваемыхъ начальникомъ училища на разсмотрѣніе комитета; б) о взысканіяхъ за эти проступки; в) о перенесеніи изъ одного разряда по поведенію въ другой. Частному собранію подлежитъ рѣшеніе вопросовъ, касающихся не общихъ установленій заведенія, а только примѣненія таковыхъ къ частнымъ случаямъ, къ тому или другому изъ обучающихся.

45. Если начальникъ училища признаетъ необходимымъ ввести какія либо новыя мѣры по учебной части училища, то мѣры тѣ онъ предлагаетъ на обсужденіе комитета, мнѣніе котораго, вмѣстѣ съ своимъ заключеніемъ, представляетъ на утвержденіе по начальству.

46. Комитетъ, въ дѣйствіяхъ своихъ, руководствуется ст. 277, 278, примѣчаніемъ къ ст. 280, ст. 281—283 кн. XV С В П. 1869 г. Въ случаяхъ, указанныхъ ст. 281 и 282, дѣла представляются начальнику военно-топографическаго отдѣла главнаго штаба. Журналы комитета составляются помощниками начальника училища, каждымъ по своей части.

## ВРЕМЕННЫЯ ПРАВИЛА ОБЪ ОТПУСКѢ ПРОГОННЫХЪ ДЕНЕГЪ ЧИНАМЪ КОРПУСА ВОЕННЫХЪ ТОПОГРАФОВЪ.

Чины корпуса военныхъ топографовъ, при переводахъ изъ однихъ мѣстъ въ другія, для надобности службы, а также командируемые для производства съемокъ, межеваній и всякаго рода топографическихъ работъ, а равно и при всѣхъ другихъ командировкахъ, получаютъ прогоны на всякія разстоянія, если они посылаются для надобностей военнаго вѣдомства—отъ интендантства, въ противномъ же случаѣ—отъ того вѣдомства, по требованію котораго они посылаются. Прогоны эти выдаются имъ на слѣдующихъ основаніяхъ:

а) Генералы, штабъ и оберъ-офицеры и классные топографы, при пере-

Digitized by Google

водахъ ихъ изъ однихъ мѣстъ служенія въ другія, получаютъ прогоны по чинамъ, согласно ст. 337 III кн. IV ч. С. В. П. (1859 г.) и примѣчанія къ сей статьѣ (по VI прод.).

б) При временныхъ командировкахъ и при производствѣ всякаго рода съемочныхъ работъ, генералы, штабъ и оберъ-офицеры и класные топографы получаютъ прогоны, согласно 464 ст. III кн. IV ч. С. В. П. 1859 г.

в) Генераламъ, штабъ и оберъ-офицерамъ и класнымъ топографамъ, если они ѣдутъ съ инструментами, вѣсовъ менѣе 10 пудовъ, сверхъ полагаемыхъ имъ прогоновъ, отпускаются прогоны еще на одну лошадь; при большемъ же вѣсѣ инструментовъ на каждые 10 лишнихъ пудовъ прибавляются прогоны еще на одну лошадь. Въ случаѣ же, когда инструменты весьма громоздки, или когда они требуютъ особой тщательности и осторожности при перевозкѣ, или везутся въ особыхъ экипажахъ, число лошадей подъ свозъ ихъ опредѣляется начальникомъ главнаго штаба, примѣнительно къ ихъ вѣсу и роду экипажей, въ коихъ они отправляются. Поименованные здѣсь добавочные прогоны подъ свозъ инструментовъ отпускаются только чинамъ, отправляемымъ на работы; при переводахъ же чиновъ въ новыя мѣста служенія добавочные прогоны отпускаются лишь въ тѣхъ случаяхъ, когда отправленіемъ кого либо изъ чиновъ въ извѣстную мѣстность пользуются для пересылки въ ту же мѣстность казенныхъ инструментовъ.

г) Топографы нижняго званія, какъ при переводахъ изъ однихъ мѣстъ служенія въ другія, такъ и при производствѣ съемокъ и при временныхъ командировкахъ, получаютъ прогоны въ слѣдующемъ количествѣ: если топографъ отправляется одинъ, отдѣльно, то на двѣ лошади, безъ различія, ѣдетъ ли онъ съ инструментами или нѣтъ; если же отправляется нѣсколько топографовъ вмѣстѣ, то каждому на одну лошадь, и сверхъ того подъ съемочные инструменты, всѣмъ имъ вмѣстѣ, на одну лошадь, на каждые 10 пудовъ вѣса инструментовъ.

*Примѣчаніе.* Прогоны въ означенномъ количествѣ получаютъ и нижніе чины разныхъ вѣдомствъ, командируемые вмѣсто топографовъ для исполненія ихъ обязанностей.

---

# РѢШЕНІЯ ГЛАВНАГО ВОЕННАГО СУДА.

*Мая 3-го дня, № 101.* По указу Его Императорскаго Величества, главный военный судъ слушалъ: дѣло по протесту помощника военнаго прокурора на приговоръ Варшавскаго военно-окружнаго суда о временно-отпускномъ рядовомъ 153-го пѣхотнаго Бакинскаго Его Императорскаго Высочества Великаго Князя Сергія Михаиловича полка, нынѣ состоящемъ на службѣ въ варшавской исполнительной полиціи, въ званіи городоваго, Антонѣ *Новаковскомъ*. Изъ дѣла видно, что временно-отпускной рядовой Новаковскій былъ преданъ военному суду на основаніи 245 ст. п. *в* и 246 ст. С. В. П. 1869 г. XXIV (по новой редакціи), по обвиненію въ преступленіи, предусмотрѣнномъ въ 105 ст. воин. уст. о наказ. Варшавскій военно-

Digitized by Google

окружный судъ, по разсмотрѣніи настоящаго дѣла призналь рядоваго Новаковскаго виновнымъ въ томъ, что, состоя съ 15-го октября 1876 г. на службѣ по вольному найму въ Варшавской исполнительной полиціи городовымъ, съ обязательствомъ прослужить въ оной не менѣе года, онъ 3-го ноября того же года на приказаніе исправлявшаго должность капральнаго унтеръ-офицера Павлова отправиться вѣстовымъ въ канцелярію участка отвѣтилъ, что не пойдетъ, потому что боленъ, а на возраженіе Павлова: «коли боленъ такъ и оставайся», въ видѣ разсужденія, сказалъ что въ полиціи служить не хочетъ; затѣмъ на сдѣланное ему по сему поводу въ тотъ же день командиымъ фельдфебелемъ Григорьевымъ замѣчаніе, Новаковскій, въ присутствіи построенной во фронтъ команды, сказалъ, что служить въ полиціи не желаетъ и повиноваться фельдфебелю не будетъ, потому что служба эта не военная, а частная; на слѣдующій же день, бывъ представленъ начальнику полицейской команды, штабсъ-капитану Ковалевскому, и выслушавъ замѣчаніе послѣдняго о непослушаніи его, отвѣчалъ: «пусть дѣлаютъ со мною что угодно, отсылаютъ въ полкъ или отдаютъ подъ судъ; а я служить въ полиціи не желаю и фельдфебелю полицейскому повиноваться не буду; вашему же благородію во всемъ и всегда повиноваться буду.» Имѣя въ виду: а) что нижніе воинскіе чины, съ увольненіемъ во временный отпускъ, освобождаясь наравнѣ съ чинами запаса арміи отъ несенія обязанностей военной службы нѣкоторымъ образомъ обращаются въ первобытное состояніе и на нихъ распространяется дѣйствіе законовъ гражданскихъ, за исключеніемъ трехъ случаевъ, поименованныхъ въ 245 ст. С. В. П. 1869 г. XXIV (по редакціи 1875 г.) и влекущихъ за собою преданію ихъ военному суду; б) что временно-отпускные нижніе чины могутъ свободно располагать собою и опредѣляться къ должностямъ на казенныя и частныя мѣста съ подчиненіемъ при томъ законамъ гражданскимъ наравнѣ съ лицами, поступившими изъ гражданскаго вѣдомства; в) что на опредѣленіе подобныхъ нижнихъ чиновъ на нижнія полицейскія должности, по вольному найму, слѣдуетъ смотрѣть какъ на поступленіе гражданскаго лица, свободнаго отъ несенія обязательной военной службы; г) что присвоенная нижнимъ полицейскимъ служителямъ форма одежды не есть форменная военная одежда, во время ношенія которой временно-отпускные нижніе чины, за нарушеніе обязанностей дисциплины и воинскаго чинопочитанія, согласно приведенной 245 ст., предаются военному суду; и д) что нарушенія по службѣ полицейской должны быть преслѣдуемы по общимъ уголовнымъ законамъ, какъ за нарушеніе по должности, Варшавскій военно-окружный судъ нашелъ, что дѣяніе подсудимаго Новаковскаго, заключающееся въ неоднократномъ заявленіи своимъ начальникамъ о нежеланіи служить въ полиціи, составляетъ оказаніе начальству въ дѣлахъ службы ослушанія, предусмотрѣнное 393 ст. улож. о наказ. угол. и испр., и затѣмъ, на основаніи какъ этой, такъ и 149 и 4 п. 153 ст. того же улож. и 661 ст. С. В. П. 1869 г. XXIV, при уменьшающихъ вину обстоятельствахъ, приговорилъ подсудимаго къ строгому выговору безъ внесенія онаго въ послужной его списокъ. Съ этимъ приговоромъ, постановленнымъ по большинству голосовъ, не согласился предсѣдательствовавшій въ судѣ военный судья, полковникъ Тимашевъ, который въ представленномъ имъ особомъ мнѣніи изложилъ, что отношенія чиновъ полиціи между собою, военная форма одежды, обученіе фронту, обязанность нижнихъ чиновъ соблюдать относительно военныхъ офицеровъ тѣ же правила, какъ и рядовыхъ арміи, учрежденіе при полиціи военнаго суда на тѣхъ же основаніяхъ, какъ и полковые суды,

Digitized by Google

несомнѣнно доказываютъ, что полиція есть учрежденіе чисто военное, имѣющее только другое назначеніе, нежели армія; посему Новаковскій, вступивъ на службу въ полицію, какъ бы вступилъ добровольно въ военную же службу на извѣстныхъ условіяхъ, и относительно судимости долженъ быть совершенно сравненъ съ нижними чинами, вступающими добровольно изъ временно-отпускныхъ и запасныхъ на дѣйствительную службу въ армію, вслѣдствіе чего и долженъ былъ быть приговоренъ къ положенному въ воинскомъ уставѣ наказанію за нарушеніе дисциплины. Съ своей стороны помощникъ военнаго прокурора, капитанъ Щербаковъ, въ представленномъ имъ протестѣ объясняетъ, что подсудимый Новаковскій подлежитъ наказанію не по 393 ст. улож., а по 105 ст. воин. уст. о наказ., какъ воинскій чинъ, носившій, въ бытность на полицейской службѣ, форменную одежду общаго военнаго покроя, и потому еще, что не существуетъ закона, который бы устанавливалъ различіе въ отвѣтственности нижнихъ чиновъ полиціи сообразно способу ихъ поступленія на полицейскую службу. Сообразивъ этотъ протестъ съ приговоромъ суда и законами, и выслушавъ заключеніе товарища главнаго военнаго прокурора, главный военный судъ находитъ, что такъ какъ временно-отпускной рядовой Новаковскій, обвинявшійся въ неповиновеніи, во время совершенія этого преступленія состоялъ на службѣ въ Варшавской полиціи по найму и находился не въ военной формѣ, установленной для временно-отпускныхъ или чиновъ запаса, приказомъ по военному вѣдомству отъ 23-го апрѣля 1876 г. № 104, а въ формѣ, присвоенной чинамъ упомянутой полиціи, то, согласно разъясненію въ рѣшеніи главнаго военнаго суда сего 1877 г, № 24, за означенное выше дѣяніе, не только не долженъ подвергаться наказанію по военно-уголовнымъ законамъ, но и не подлежалъ преданію военному суду. Посему, признавая протестъ помощника военнаго прокурора незаслуживающимъ уваженія, главный военный судъ опредѣляетъ: состоявшійся о временно-отпускномъ рядовомъ Новаковскомъ приговоръ Варшавскаго военно-окружнаго суда, по неподсудности настоящаго дѣла военному суду, отмѣнить.

*Мая 10-го дня, № 104.* По указу Его Императорскаго Величества, главный военный судъ слушалъ: дѣло по частной жалобѣ полицейскаго надзирателя г. Ветлуги губернскаго секретаря Александра *Вавилова* на постановленіе Московскаго военно-окружнаго суда. Изъ дѣла видно, что во временный военный судъ въ г. Костромѣ вызывался на 26-е ноября 1876 года, въ качествѣ свидѣтеля по дѣлу о старшемъ писарѣ Праводѣловѣ, полицейскій надзиратель г. Ветлуги, губернскій секретарь Вавиловъ, но въ назначенный день не явился по неизвѣстной причинѣ. Временный военный судъ, находя показаніе Вавилова существеннымъ, а неявку его незаконною, постановилъ: судебное засѣданіе отложить, подвергнувъ Вавилова штрафу въ размѣрѣ 25 руб. и взысканію судебныхъ издержекъ, вызванныхъ отсрочкою засѣданія. По объявленіи объ этомъ постановленіи, губернскій секретарь Вавиловъ подалъ на имя предсѣдателя Московскаго военно-окружнаго суда рапортъ, въ которымъ объяснилъ, что онъ не явился въ засѣданіе временнаго военнаго суда въ г. Костромѣ по дѣлу Праводѣлова потому, что былъ вызванъ на 27-е и 28-е ноября, также въ качествѣ свидѣтеля, во временное отдѣленіе Костромскаго окружнаго суда въ г. Ветлугѣ, и, представляя въ доказательство этого удостовѣреніе Ветлужскаго уѣзднаго полицейскаго управленія, просилъ о сложеніи съ него штрафа и взысканія судебныхъ издержекъ. Московскій военно-окружный судъ, разсмотрѣвъ въ

Digitized by Google

распорядительномъ засѣданіи 16-го февраля этотъ рапортъ, нашелъ, что губернскій секретарь Вавиловъ вызывался во временный военный судъ въ Костромѣ на 26-е ноября, а въ отдѣленіе гражданскаго суда въ г. Ветлугѣ позже этого времени, слѣдовательно онъ имѣлъ возможность явиться во временный военный судъ и если былъ бы тамъ на столько задержанъ, что не представлялось возможности поспѣть на засѣданіе суда гражданскаго вѣдомства, то могъ заручиться удостовѣреніемъ въ томъ отъ временнаго военнаго суда, а потому постановилъ: опредѣленіе временнаго военнаго суда въ г. Костромѣ оставить въ своей силѣ. Въ поданной на это постановленіе частной жалобѣ губернскій секретарь Вавиловъ объясняетъ, что по дальнему разстоянію г. Ветлуги онъ г. Костромы (333 версты) онъ не имѣлъ физической возможности исполнить почти одновременныя требованія двухъ судовъ о явкѣ въ качествѣ свидѣтеля и, не находя въ законѣ никакихъ указаній, какъ поступить въ такомъ случаѣ, онъ, Вавиловъ, полагалъ, что долженъ явиться въ тотъ судъ, повѣстка котораго получена имъ раньше, а именно, во временное отдѣленіе Костромскаго окружнаго суда въ г. Ветлугѣ. Посему и въ виду того, что неявка его въ этотъ послѣдній судъ, гдѣ онъ долженъ былъ свидѣтельствовать по двумъ дѣламъ, могла повлечь для казны болѣе значительные убытки, чѣмъ неявка во временный военный судъ въ г. Костромѣ, Вавиловъ проситъ объ отмѣнѣ постановленія Московскаго военно-окружнаго суда о взысканіи съ него штрафа и судебныхъ издержекъ. Сообразивъ жалобу съ обстоятельствами дѣла и законами, и выслушавъ заключеніе товарища главнаго военнаго прокурора, главный военный судъ находитъ, что временный военный судъ въ г. Костромѣ, признавъ неявку губернскаго секретаря Вавилова, по вызову суда въ качествѣ свидѣтеля, незаконною, въ виду требованія 744 ст. С. В. П. XXIV, имѣлъ законное основаніе подвергнуть его денежному штрафу и взысканію судебныхъ издержекъ, вызванныхъ отсрочкою судебнаго засѣданія, тѣмъ болѣе, что Вавиловъ не далъ суду никакого отзыва объ одновременномъ вызовѣ его въ качествѣ свидѣтеля по двумъ дѣламъ во временное отдѣленіе Костромскаго окружнаго суда въ г. Ветлугѣ. Но при этомъ нельзя не обратить вниманія на то, что губернскій секретарь Вавиловъ вызывался въ военный и гражданскій суды въ разныя мѣста въ качествѣ свидѣтеля почти одновременно и за неуказаніемъ ни въ общемъ, ни въ военно судебномъ уставахъ правилъ объ обязанности свидѣтеля явиться предпочтительно въ тотъ или другой судъ, былъ поставленъ въ недоумѣніе о томъ, которому изъ вызововъ дать предпочтеніе; получивъ же повѣстку о вызовѣ въ отдѣленіе гражданскаго суда въ г. Ветлугѣ, какъ видно изъ его жалобы, прежде повѣстки о вызовѣ во временный военный судъ въ г. Костромѣ, имѣлъ нѣкоторое основаніе не явиться по вызову временнаго военнаго суда и остаться въ г. Ветлугѣ для явки въ отдѣленіе гражданскаго суда, куда онъ требовался по двумъ дѣламъ. Въ виду этихъ обстоятельствъ, главный военный судъ опредѣляетъ: постановленіе Московскаго военно-окружнаго суда о наложеніи штрафа и взысканіи судебныхъ издержекъ съ губернскаго секретаря Вавилова отмѣнить.

*Мая 17 го дня, № 109.* По указу Его Императорскаго Величества, главный военный судъ слушалъ: дѣло по протесту помощника военнаго прокурора на приговоръ временнаго военнаго суда въ г. Твери о рядовомъ Тверскаго мѣстнаго баталіона, изъ священническихъ дѣтей, Николаѣ *Носовѣ*. Изъ дѣла видно, что означенный судъ призналъ рядоваго Носова виновнымъ: 1) въ самовольной отлучкѣ и пьянствѣ, послѣ наказанія за эти проступки

Digitized by Google

въ дисциплинарномъ порядкѣ; 2) въ промотаніи казенныхъ срочныхъ вещей и 3) въ присвоеніи и растратѣ чужаго движимаго имущества, на сумму менѣе 300 рублей. Назначивъ подсудимому Носову за послѣднее его дѣяніе, какъ пользующемуся особыми правами состоянія, по силѣ 177 ст. уст. о наказ., налагаемыхъ мировыми судьями, и 1,682 статьи уложенія о наказаніяхъ угол. и испр., заключеніе въ тюрьмѣ гражданскаго вѣдомства на три мѣсяца, съ лишеніемъ всѣхъ особенныхъ правъ и преимуществъ, судъ, руководствуясь прилож. къ 8 ст. воин. уст. о наказ., замѣнилъ ему это наказаніе одиночнымъ заключеніемъ въ военной тюрьмѣ. Опредѣливъ затѣмъ подсудимому это наказаніе по 3 степ. въ низшей мѣрѣ и по совокупности совершенныхъ имъ преступленій, судъ, на основаніи вышеприведенныхъ законовъ, а также прилож. къ 59, 86, 129, 162, 177, и 190 и 191 ст. воин. уст. о наказ. и 152 ст. улож. о наказ. уголов. и испр., приговорилъ Носова, по лишеніи всѣхъ особенныхъ, лично и по состоянію ему присвоенныхъ правъ и преимуществъ, выдержать подъ арестомъ на хлѣбѣ и водѣ пять недѣль. Независимо отъ сего, судъ постановилъ: приговоръ этотъ, по вступленіи его въ законную силу, согласно 1,020 ст. С. В. П. 1869 г. XXIV, представить, чрезъ военнаго министра, на Высочайшее усмотрѣніе. Въ представленномъ на этотъ приговоръ протестѣ помощникъ военнаго прокурора, статскій совѣтникъ Андреевъ, объясняетъ: 1) что, признавъ подсудимаго Носова подлежащимъ за присвоеніе и растрату чужаго движимаго имущества лишенію всѣхъ особенныхъ правъ и преумуществъ и заключенію въ тюрьмѣ гражданскаго вѣдомства на три мѣсяца, судъ обязанъ былъ назначить это наказаніе и по совокупности совершенныхъ имъ преступленій, а не замѣнять его, согласно прилож. къ 8 ст. воин. уст., одиночнымъ заключеніемъ въ военной тюрьмѣ, и 2) что приговоръ о рядовомъ Носовѣ, происходящемъ изъ священническихъ дѣтей, и слѣдовательно пользующемся правами потомственнаго почетнаго гражданства, не слѣдуетъ представлять на Высочайшее усмотрѣніе, какъ неподходящій подъ условія, указанныя въ 1,020 ст. С. В. П. 1869 г. XXIV. Сообразивъ означенный протестъ съ обстоятельствами дѣла и законами, и выслушавъ заключеніе товарища главнаго военнаго прокурора, главный военный судъ находитъ: 1) что, опредѣливъ подсудимому Носову за одни изъ его преступленій по 162 и 191 ст. воин. уст. о наказ., одиночное заключеніе въ военной тюрьмѣ до 2-хъ мѣсяцевъ, а за растрату чужаго движимаго имущества, по 177 ст. мироваго устава и 1,682 ст. улож. о наказ. угол. и исправ., какъ лицу привилегированнаго сословія, заключеніе въ тюрьмѣ гражданскаго вѣдомства на три мѣсяца, съ лишеніемъ всѣхъ особенныхъ правъ и преимуществъ, судъ неправильно замѣнилъ Носову это послѣднее наказаніе одиночнымъ заключеніемъ въ военной тюрьмѣ, съ лишеніемъ всѣхъ особенныхъ правъ и преимуществъ, но обязанъ былъ, согласно рѣшенію главнаго военнаго суда 1876 г. № 205, приговорить подсудимаго, на основаніи 87 и примѣчанія къ 272 ст. воин. уст. о наказ. и 152 ст. уложенія, при совокупности его преступленій, къ опредѣленному ему наказанію за растрату чужаго движимаго имущества, съ исключеніемъ изъ военной службы, и 2) что, на основаніи 1,020 ст. С. В. П. 1869 г. XXIV, на Высочайшее усмотрѣніе представляются приговоры только о нижнихъ чинахъ, происходящихъ изъ дворянъ, между тѣмъ подсудимый Носовъ, какъ сынъ священника, пользуется правами потомственнаго почетнаго гражданства, слѣдовательно, приговоръ о немъ не долженъ восходить, чрезъ военнаго министра, на Высочайшее усмотрѣ-



Digitized by Google

ніе. Посему, признавая протестъ помощника военнаго прокурора заслуживающимъ уваженія, главный военный судъ опредѣляетъ: состоявшійся о рядовомъ Носовѣ приговоръ временнаго военнаго суда въ г. Твери отмѣнить, предоставивъ Московскому военно-окружному суду постановить по настоящему дѣлу новый приговоръ въ другомъ составѣ присутствія.

*Іюня 7-го дня, № 131.* По указу Его Императорскаго Величества, главный военный судъ слушалъ: дѣло по протесту помощника военнаго прокурора на приговоръ временнаго военнаго суда въ г. Кѣльцахъ о штабсъ-капитанѣ 14-го драгунскаго Малороссійскаго полка Іосифѣ *Робукѣ*. Изъ дѣла видно, что оно первоначально разсматривалось въ Варшавскомъ военно-окружномъ судѣ, который призналъ штабсъ-капитана Робука виновнымъ въ выходѣ на поединокъ, окончившійся смертію противника его, штабсъ-капитана того же полка Офросимова, при чемъ вызовъ на поединокъ былъ сдѣланъ Офросимовымъ, вслѣдствіе того, что когда онъ при встрѣчѣ 17-го октября 1876 г. съ Робукомъ не отвѣтилъ на отданную имъ честь и, бывъ спрошенъ о причинѣ сего, сказалъ, что не кланяется тѣмъ, кто знается съ темными личностями, то Робукъ оскорбилъ словомъ «профосъ» и нанесеніемъ удара. Находя, что подсудимый не былъ причиною поединка, такъ какъ штабсъ-капитанъ Офросимовъ первый нанесъ ему оскорбленіе тѣмъ, что не отвѣтилъ на отданную ему честь и позволилъ себѣ сказать обидныя слова и за тѣмъ первый вызвалъ его на поединокъ, Варшавскій военно-окружный судъ примѣнилъ къ подсудимому 2 ч. 1,503 ст. улож. о наказ. и за тѣмъ, на основаніи оной, а также 2 п. 134 и 2 п. 153 ст. того же уложенія и 830 ст. С. В. П. 1869 г. XXIV, приговорилъ Робука, съ пониженіемъ наказанія, въ виду сознанія его съ раскаяніемъ въ преступленіи и прежней безпорочной службы, на 2 степени, къ заключенію въ крѣпости на восемь мѣсяцевъ, безъ ограниченія правъ и преимуществъ по службѣ. Но вслѣдствіе представленнаго со стороны военно-прокурорскаго надзора протеста на этотъ приговоръ, главный военный судъ, признавъ, что къ виновности подсудимаго Робука слѣдовало примѣнить не 2, а 1 часть 1,503 ст. улож. о наказ., такъ какъ вызовъ его на поединокъ сдѣланъ былъ штабсъ-капитаномъ Офросимовымъ тогда только, когда Робукъ назвалъ его профосомъ и нанесъ ему ударъ, т. е. непосредственно послѣ причиненія Офросимову тяжкаго личнаго оскорбленія, и руководствуясь 965 ст. С. В. П. 1869 г. XXIV, рѣшеніемъ своимъ, отъ 8-го марта сего 1877 года № 62, отмѣнилъ приговоръ Варшавскаго военно-окружнаго суда, предоставивъ сему суду постановить по настоящему дѣлу новый приговоръ въ другомъ составѣ присутствія. Согласно сему, временный военный судъ въ г. Кѣльцахъ, постановившій новый приговоръ по сему дѣлу, отнесъ признанную прежнимъ судомъ виновность подсудимаго въ поединкѣ, послѣдствіемъ коего была смерть противника, къ преступленію, предусмотрѣнному 1 частію 1,503 ст. улож. о наказ., такъ какъ подсудимый первый подалъ поводъ къ вызову его на поединокъ и, принявъ въ соображеніе признанныя тѣмъ же судомъ сознаніе подсудимаго съ раскаяніемъ и прежнюю безпорочную службу, на основаніи означеной статья, а также 2 пунк. 134 и 2 п. 153 ст. улож. о наказ. и 830 ст. С. В. П. 1869 г. XXIV, приговорилъ его, съ пониженіемъ наказанія на двѣ степени, къ заключенію въ крѣпости на одинъ годъ и четыре мѣсяца безъ лишенія правъ. Опредѣливъ такую мѣру наказанія подсудимому, временный военный судъ усмотрѣлъ по дѣлу и изъ наблюденія надъ подсудимымъ особыя обстоятельства, служащія къ облегченію участи его въ размѣрѣ,

Digitized by Google

выходящемъ изъ предѣловъ судебной власти, и заключающіяся въ томъ: 1) что послѣдняя катастрофа, послужившая причиною поединка, была слѣдствіемъ различныхъ мелкихъ оскорбленій, наносимыхъ покойнымъ штабсъ-капитаномъ Офросимовымъ подсудимому, которыя и произвели на него, по природѣ своей крайне впечатлительнаго, и самолюбиваго, болѣзненное раздраженіе, почему подсудимый послѣ обидныхъ словъ Офросимова почти безсознательно ударилъ его; 2) что подсудимый послѣ паденія Офросимова бросился къ нему со словами, которыя не могутъ быть ложными въ такую минуту и доказываютъ, что подсудимый нанесъ покойному смертельную рану, вовсе не желая этого, а именно: «штабсъ-капитанъ Офросимовъ, простите, я этого не хотѣлъ»; 3) что въ предоставленномъ подсудимому послѣднемъ словѣ онъ просилъ объ исходатайствованіи предъ Государемъ Императоромъ замѣны опредѣленнаго ему судомъ наказанія разжалованіемъ въ рядовые, что, по мнѣнію суда, показываетъ крайнее нравственное его страданіе и желаніе загладить свое преступленіе службою, которой онъ преданъ всѣмъ своимъ существованіемъ; 4) что подсудимый, какъ видно изъ послужнаго его списка, не только служилъ безпорочно, но и былъ отличаемъ назначеніями въ должности адъютанта и члена полковаго суда и завѣдывалъ учебною командою, и 5) что подсудимый содержался подъ арестомъ два мѣсяца. По сему судъ постановилъ: ходатайствовать предъ Его Императорскимъ Величествомъ о смягченіи опредѣленнаго штабсъ-капитану Робуку наказанія съ тѣмъ, чтобы подвергнуть его содержанію на гауптвахтѣ на восемь мѣсяцевъ, безъ лишенія правъ. Въ представленномъ на этотъ приговоръ протестѣ помощника военнаго прокурора, подполковникъ Платоновъ, находя означенное ходатайство суда неправильнымъ, объясняетъ, что: 1) такъ какъ временный военный судъ не входилъ въ разсмотрѣніе дѣла по существу, ограничиваясь лишь примѣненіемъ закона къ признанной прежнимъ судомъ виновности подсудимаго, то представляется непонятнымъ, какъ судъ могъ изъ наблюденія надъ подсудимымъ усмотрѣть, что нанесенное 17-го октября 1876 г. оскорбленіе штабсъ-капитану Офросимову, послужившее причиною поединка, было слѣдствіемъ различныхъ мелкихъ оскорбленій, наносимыхъ имъ подсудимому, или же что подсудимымъ были произнесены слова, выражающія сожалѣніе объ убійствѣ Офросимова; 2) судъ совершенно ошибочно указалъ въ хадатайствѣ своемъ на то, что подсудимый содержался подъ стражею два мѣсяца, ибо изъ дѣла видно, что онъ содержался подъ арестомъ менѣе мѣсяца, а именно, съ 19-го октября по 7-е ноября 1876 г. и 3) по точному смыслу 856 ст. С. В. П. 1869 г. XXIV и рѣшенія главнаго военнаго суда 1873 г. № 267, судъ въ ходатайствѣ своемъ обязанъ былъ указать на одно изъ наказаній, положенныхъ въ законѣ, а не избирать произвольное наказаніе, какъ напримѣръ, восьмимѣсячное содержаніе на гауптвахтѣ, котораго въ воинскомъ уставѣ о наказ. не полагается. Изъ дѣла видно, что штабсъ-капитанъ Робукъ, бывъ подвергнутъ содержанію подъ арестомъ 19-го октября 1876 г., освобожденъ изъ-подъ ареста 7-го ноября того же года. Сообразивъ этотъ протестъ съ приговоромъ суда, обстоятельствами дѣла и законами, и выслушавъ заключеніе товарища главнаго военнаго прокурора, главный военный судъ находитъ: 1) по точному смыслу 965 ст. С. В. П. 1869 г. XXIV, разъясненной рѣшеніями главнаго военнаго суда 1871 г. № 215 и 1873 года № 217, въ случаѣ отмѣны приговора не по поводу нарушенія формъ и обрядовъ судопроизводства, а вслѣдствіе неправильнаго примѣненія закона о наказаніи къ виновности под-

Digitized by Google

судимаго, обсужденію суда, въ который обращается дѣло для постановленія новаго приговора, подлежатъ только такія обстоятельства, которыя уже признаны судомъ, разсматривавшимъ дѣло по существу. А какъ дѣло о штабсъ-капитанѣ Робукѣ, какъ видно изъ состоявшагося по оному рѣшенія главнаго военнаго суда сего года за № 62, послѣ отмѣны о немъ приговора Варшавскаго военно-окружнаго суда, было передано въ тотъ же судъ не для новаго разсмотрѣнія по существу, а лишь для постановленія новаго приговора съ примѣненіемъ къ виновности Робука закона о наказаніи, соотвѣтственно указаніямъ, изложеннымъ въ рѣшеніи главнаго военнаго суда, то временный военный судъ въ г. Кѣльцахъ, не разсматривая дѣла по существу и постановляя лишь новый приговоръ, не имѣлъ права въ соображеніяхъ своихъ при изложеніи обстоятельствъ, по которымъ полагаетъ ходатайствовать предъ Государемъ Императоромъ о смягченіи Робуку наказанія, вводить новыя обстоятельства, какъ о предварительныхъ столкновеніяхъ Робука съ Офросимовымъ, такъ и о поведеніи Робука во время поединка послѣ нанесенія Офросимову раны, такъ какъ обстоятельства эти не были провѣрены судебнымъ слѣдствіемъ; 2) согласно рѣшенію главнаго военнаго суда 1873 г. № 267 и 1875 г. № 184, при ходатайствѣ о смягченіи наказанія подсудимымъ въ размѣрѣ, выходящемъ изъ предѣловъ судебной власти, судъ долженъ указывать мѣру предполагаемаго смягченія соотвѣтственно дѣйствующимъ законамъ; между тѣмъ, временный военный судъ въ г. Кѣльцахъ указалъ въ своемъ ходатайствѣ на такой родъ наказанія (арестъ на гауптвахтѣ на восемь мѣсяцевъ), который не установленъ воинскимъ уставомъ о наказаніяхъ, и 3) при исчисленіи поводовъ къ ходатайству судъ неправильно указалъ на то, что штабсъ-капитанъ Робукъ содержался подъ арестомъ два мѣсяца, тогда какъ изъ дѣла видно, что онъ содержался подъ арестомъ съ 19-го октября по 7-е ноября 1876 г. По изложеннымъ основаніямъ, признавая протестъ помощника военнаго прокурора во всѣхъ частяхъ его правильнымъ, главный военный судъ опредѣляетъ: состоявшійся о штабсъ-капитанѣ Робукѣ приговоръ временнаго военнаго суда въ г. Кѣльцахъ отмѣнить, предоставивъ Варшавскому военно-окружному суду постановить по настоящему дѣлу новый приговоръ въ другомъ составѣ присутствія, а предсѣдательствовавшему въ судѣ военному судьѣ полковнику Тимашеву, за помѣщеніе въ приговорѣ, который предназначался къ представленію на Высочайшее усмотрѣніе, невѣрныхъ свѣдѣній о времени содержанія штабсъ-капитана Робука подъ арестомъ, объявить выговоръ.

---

Digitized by Google

# ИНОСТРАННОЕ ВОЕННОЕ ОБОЗРѢНІЕ.

---

**Англія.** Послѣднія парламентскія пренія о бюджетѣ англійской арміи.—Смотръ въ Виндзорѣ.—Составъ гибралтарскаго гарнизона и гарнизона острова Мальты. — Данныя о личномъ составѣ англійскаго военнаго флота. — **Испанія.** — Реорганизація арміи.—**Италія.**—Организація подвижной милиціи въ Италіи.—Лагерные сборы въ Италіи.—Проектъ работъ для защиты Рима.—Организація бригадъ горной артилеріи въ Италіи.—Численность италіанскаго контингента на 1877 годъ.—Ходъ работъ въ **Австріи** по заготовленію новой матеріальной части полевой артилеріи.—Опыты, произведенные въ **Швеціи** надъ ружьями и митральезами.—Свѣдѣнія о личномъ и подвижномъ составѣ швейцарскихъ желѣзныхъ дорогъ.—Возвышеніе тарифа на вывозъ лошадей изъ **Швейцаріи**.

---

**Англія.** Пренія англійскаго парламента о военномъ бюджетѣ были особенно оживлены въ текущемъ году. Событія, переживаемыя въ настоящее время Европою и роль Англіи въ этихъ событіяхъ заставили представителей страны обратить особое вниманіе на современное состояніе англійской арміи. Многочисленныя рѣчи, произнесенныя членами парламента, ихъ безпрерывные запросы военному министру, ясно показываютъ съ какою ревнивою заботливостью относятся они къ боевой готовности британской арміи и на сколько безпокоятъ ихъ недостатки, замѣченные въ ея организаціи. Не менѣе серьезно отнеслись къ этому вопросу печать и общество. Армія сдѣлалась предметомъ заботы всей страны, и интересъ къ ней, становясь съ каждымъ днемъ все болѣе и болѣе значительнымъ, принялъ подъ конецъ формы какого-то безпокойнаго нетерпѣнія. Чтобы убѣдиться въ послѣднемъ, достаточно пробѣжать статьи англійскихъ журналовъ, посвященныя виндзорскому смотру и походному движенію, исполненному по этому случаю однимъ изъ корпусовъ, расположеннымъ въ лагерѣ подъ Альдершотомъ.

Не входя въ подробное изложеніе парламентскихъ преній, остановимся только на тѣхъ изъ нихъ, гдѣ были представлены факты дѣйствительной важности и указаны точныя данныя, рѣзко оттѣняющія извѣстные недостатки англійской военной системы.

Digitized by Google

Считаемъ не лишнимъ предварительно сообщить нѣкоторыя цифровыя данныя о предполагаемыхъ военныхъ издержкахъ Англіи.

Въ проектѣ бюджета на 1877—1878 годъ предвидѣнные расходы опредѣлены въ 14.538,700 фунтовъ стерлинговъ; если изъ этой суммы вычесть 603,500 фунтовъ, отнесенныхъ на экстраординарные доходы казначейства, то получимъ 13,935,200 фунтовъ, которые и должны быть покрыты изъ общихъ доходовъ государства. По сравненію съ послѣднимъ бюджетомъ замѣчается уменьшеніе на 742,000 фунтовъ. Между тѣмъ, число войскъ увеличено; именно, въ текущемъ году предполагается содержать 133,720 человѣкъ, вмѣсто 132,884 человѣкъ прошлаго года, т. е., на 836 человѣкъ болѣе. Жалованье регулярныхъ войскъ исчислено въ 4.885,200 фунтовъ (вмѣсто пяти милліоновъ 1876 — 1877 года); жалованье вспомогательныхъ войскъ уменьшено съ 1.307,100 фунтовъ на 1.209,100 фунтовъ. Расходы на содержаніе милиціи представляютъ небольшое уменьшеніе сравнительно съ расходами предыдущаго года, именно, на 138,700 фунтовъ, но жалованье волонтерамъ увеличилось на 10,700 фунтовъ, что, въ общемъ, дастъ чистую экономію въ 128,000 фунтовъ. Расходы на интендантство опредѣлены въ 5.286,400 фунтовъ, вмѣсто 5.397,000 фунтовъ. Расходы на внутреннія сооруженія и работы уменьшены съ 845,100 фунтовъ на 828,700 фунтовъ. Издержки, внесенныя подъ рубрику «разные расходы», увеличены съ 395,400 на 434,100 фунтовъ.

Однимъ изъ наиболѣе серьезныхъ вопросовъ, на который обратили вниманіе правительства, былъ вопросъ о милиціи. Членъ парламента г. Гайтеръ указалъ, что существуетъ огромная разница между штатнымъ и наличнымъ составомъ милиціи и привелъ при этомъ, въ доказательство правильности своихъ замѣчаній, весьма интересныя данныя. Общая численность милиціонеровъ Великобританіи опредѣлена въ 134,500 чел. Но, вслѣдствіе несовершенства системы набора, въ наличности оказывается дефицитъ въ 19,000 человѣкъ. Кромѣ того, было доказано, что изъ рядовъ милиціи совершенно незаконно выбыли еще 11,400 человѣкъ. Такимъ образомъ, наличный составъ милиціонныхъ войскъ равняется, въ круглыхъ цифрахъ, 104,000 человѣкъ (1). Но изъ этого числа нужно исключить:

(1) Не безъинтересны въ этомъ отношеніи свѣдѣнія, извлеченныя «*Broad Arrow*», отъ 21-го іюля, изъ отчета о милиціи, составленнаго маркизомъ Экстеромъ. Изъ этого отчета видно, что къ 1-му января 1876 г. общая численность милиціи доходила до 103,095 человѣкъ, распредѣленныхъ слѣдующимъ образомъ:

Англія 67,228; Шотландія 10,598; Ирландія 25,269. Въ теченіи 1876 г. выбыло 4,216 человѣкъ, прибыло 6,000, такъ что къ 1-му января 1877 г. состояло на лицо: 104,879 человѣкъ. Въ теченіи 1876—1877 года изъ милиціи въ армію и королевскій флотъ перешло: 28 сержантовъ, 177 унтеръ-офицеровъ, 7,073 нижъ-

Digitized by Google

1) 30,000 человѣкъ, составляющихъ резервъ милиціи, могущій, въ случаѣ войны, поступить въ составъ одного изъ регулярныхъ корпусовъ; 2) 5,000 человѣкъ, занимающихъ должности больничныхъ служителей, вѣстовыхъ и поваровъ.

Итакъ, дѣйствительная общая численность милиціонныхъ войскъ равняется не 134,500 человѣкамъ, а только 69,000. Указавъ на такое крайне неудовлетворительное положеніе дѣлъ, г. Гайтеръ сообщилъ данныя и объ отдѣльныхъ полкахъ, которые явились на послѣднія ежегодныя занятія далеко не въ комплектѣ. Такъ, 4-й Ланкаширскій полкъ имѣлъ 1,200 человѣкъ; не доставало 578. 5-й Ланкаширскій: тотъ же численный составъ; не достаетъ 578 человѣкъ. Котингамскій и Рутландскій полки: наличный составъ 1,400 человѣкъ, не достаетъ 363. 2-й Сюрейскій: наличный составъ 990 человѣкъ, не достаетъ 591. Корнваль-Ранжерскій: наличный составъ 800 человѣкъ; не достаетъ 442. 2-й Мидльсекскій: наличный составъ 1,050 человѣкъ. Абердинскій полкъ: наличный составъ 741 человѣкъ. Такимъ образомъ, въ семи полкахъ не достаетъ всего 3,376 человѣкъ, что составитъ около 500 человѣкъ на полкъ. Вслѣдствіе этого, число офицеровъ было значительно велико по отношенію къ наличному составу нижнихъ чиновъ. Въ Корнваль-Ранжерскомъ полку 1 офицеръ приходился на 16 рядовыхъ; въ 4-мъ Ланкаширскомъ 1 офицеръ на 18 рядовыхъ; въ Абердинскомъ 1 офицеръ на 15 рядовыхъ.

Указавъ на недочеты въ составѣ милиціи, ораторъ обращаетъ вниманіе на ея офицеровъ и замѣчаетъ, что изъ 2,552 офицеровъ милиціи только 558 или 25% имѣютъ атестатъ способности (Proficiency). Имѣя въ виду возвышеніе уровня военнаго образованія между офицерами милиціи, г. Гайтеръ поддерживаетъ проектъ герцога Кембриджскаго и признаетъ крайне необходимымъ устройство школъ для офицеровъ.

Другіе ораторы, оставляя въ сторонѣ вопросъ объ офицерахъ, поддерживаютъ указанія г. Гайтера о составѣ милиціи и считаютъ, что несоразмѣрность, существующая между штатнымъ и наличнымъ составомъ—капитальный недостатокъ системы. Вмѣстѣ съ тѣмъ они указываютъ на дезертирство, доходящее въ войскахъ до весьма значительной цифры. Всѣ эти замѣчанія были довольно слабо парированы военнымъ министромъ.

---

нихъ чина, всего 7,278 человѣкъ. Въ артилеріи перешло 1,494 унтеръ-офицеровъ и нижнихъ чиновъ. Въ пѣшую гвардію было зачислено 387 человѣкъ. Окончили срокъ службы и уволены 14,325 человѣкъ. Выкупились 2,115 человѣкъ. Уволено неспособныхъ къ службѣ 2,752 человѣка. Уволено по дурнымъ качествамъ 317 человѣкъ. Число дезертировъ равнялось 10,752 человѣкамъ.

Digitized by Google

Извѣстно, какъ дорожатъ англичане другимъ своимъ національнымъ учрежденіемъ, именно, волонтерами. Сумма, требуемая правительствомъ для покрытія издержекъ по ихъ обученію, доходитъ до 468,000 фунтовъ стерлинговъ. При вотированіи этой суммы былъ поднятъ одинъ нелишенный интереса вопросъ. Во время преній полковникъ Муръ обратился къ министру съ просьбою поощрить образованіе лагерей волонтеровъ. «Въ интересахъ Англіи, сказалъ послѣ него г. Бэркли, способствовать развитію корпуса волонтеровъ и довести его до такого состоянія, чтобы онъ былъ въ состояніи защищать страну». Ораторъ выразилъ желаніе, чтобы въ будущую сессію была назначена спеціальная комисія для разсмотрѣнія этого вопроса. Министръ, въ своемъ отвѣтѣ, высказалъ, что онъ раздѣляетъ мнѣніе оратора объ этихъ войскахъ и питаетъ особенное уваженіе къ артилеристамъ-волонтерамъ. «Во время занятій въ Шёбюринессѣ они доказали, что можетъ быть ими сдѣлано; въ текущемъ году имъ дадутъ для испытанія новыя пушки, съ которыми они, въ случаѣ надобности, будутъ защищать отечество».

Переходя, затѣмъ, къ вопросу о резервахъ и новобранцахъ полевой арміи, полковникъ Муръ замѣтилъ, что резервы наиболѣе слабы въ тѣхъ родахъ оружія, гдѣ, напротивъ, нужно гораздо болѣе времени для обученія солдата (1). Такъ, артилерія, можно сказать, почти не имѣетъ резерва; это справедливо и относительно кавалеріи. Что же касается до полевой арміи, то полковникъ Муръ заявилъ, что новобранцы, поступающіе въ ея ряды, распредѣлены неравномѣрно и притомъ, по своимъ качествамъ, не удовлетворяютъ требованіямъ военнаго времени. Такъ, есть полки силою въ 900 человѣкъ, въ числѣ которыхъ до 500 новобранцевъ. Многіе изъ этихъ молодыхъ людей имѣютъ не болѣе семнадцати или восемнадцати лѣтъ, и, въ случаѣ движенія за границу, съ такими полками можетъ повториться то, что уже случилось во время крымской войны, когда, по словамъ лорда Раглана, молодые люди, посланные на подкрѣпленіе полковъ, умирали какъ мухи.

Министръ отвѣчалъ полковнику Муру, что невозможно принудить солдатъ поступать въ резервъ до истеченія установленнаго закономъ срока и нарушать, такимъ образомъ, условія контракта; кавалерія дольше чѣмъ другіе роды оружія остается на дѣйствительной службѣ, а потому весьма естественно, что она позднѣе поступаетъ въ резервъ. Впрочемъ,

(1) Какъ извѣстно, пѣхотный солдатъ обязывается вербовкою служить шесть лѣтъ въ полевой арміи и шесть лѣтъ въ резервѣ. Кавалерійскій и артилерійскій служитъ восемь лѣтъ въ полевой арміи и четыре года въ резервѣ. Тѣмъ не менѣе, нижніе чины всѣхъ родовъ оружія могутъ быть зачислены въ резервъ по прошествіи трехъ лѣтъ.

Digitized by Google

употребляютъ всѣ мѣры, чтобы поощрить нижнихъ чиновъ къ скорѣйшему поступленію въ резервъ.

При вотированіи параграфа бюджета, относящагося къ изготовленію оружія, лордъ Сесиль, главный инспекторъ артилеріи, сдѣлалъ слѣдующее замѣчаніе: «У насъ есть 377,558 ружей системы Генри-Мартини, и 169,000 ружей системы Снайдера. Общее число холоднаго оружія выразится въ цифрѣ 856,578. Правительство имѣетъ намѣреніе вооружить кавалерію карабинами Генри-Мартини; тѣмъ не менѣе, окончательная система затвора еще не принята; онъ надѣется, кромѣ того, когда явится надобность, вооружить резервъ ружьями Генри-Мартини».

Запросъ сэра Кембелля военному министру возбудилъ общій интересъ и оживленныя пренія. Этотъ запросъ былъ вызванъ назначеніемъ суммъ, необходимыхъ для уплаты пенсій отставнымъ офицерамъ. Замѣтивъ, что въ парламентѣ были высказаны мнѣнія, чтобы отставнымъ офицерамъ было поручено обученіе милиціи, резервовъ и даже волонтеровъ, сэръ Кембелль пожелалъ выяснить вопросъ: на сколько отставные офицеры могутъ быть принуждены къ исполненію дѣйствительной службы. Получивъ на это отъ военнаго министра въ отвѣтъ, что вопросъ этотъ долженъ быть рѣшенъ въ законодательномъ порядкѣ и что офицеры сухопутной арміи, въ строгомъ смыслѣ, не могутъ быть принуждаемы къ исполненію обязанностей дѣйствительной службы, сэръ Кембелль выразилъ желаніе, чтобы этимъ офицерамъ была возвышена пенсія, но съ тѣмъ условіемъ, чтобы они были обязаны служить въ вспомогательныхъ войскахъ. Согласившись, что предложеніе это цѣлесообразно и, что комисія, на которую возложена выработка проекта закона объ отставкахъ, не упуститъ его изъ вида, военный министръ замѣтилъ, что служба отставныхъ офицеровъ въ резервѣ и милиціи не представитъ неудобствъ; но этого нельзя сказать о волонтерахъ, такъ какъ ихъ баталіоны, прежде всего, представляютъ мѣстныя асоціаціи, члены которыхъ пожелаютъ сохранить за собою право выбора офицеровъ.

Прослѣдивъ послѣдніе дебаты англійскаго парламента, краткій очеркъ которыхъ приведенъ выше, не трудно замѣтить въ словахъ каждаго оратора слѣды того безпокойства, о которымъ мы упомянули въ началѣ статьи. Современное состояніе вооруженныхъ силъ Великобританіи занимаетъ всѣ умы; англичане видимо заботятся теперь, болѣе чѣмъ когда-либо, о постановкѣ своей арміи на высоту современныхъ военныхъ требованій.

Въ этомъ отношеніи быть можетъ будетъ не лишне сблизить вышеизложенное съ тѣми замѣчаніями, которыя были сдѣланы въ англійской прессѣ по поводу виндзорскаго смотра 10-го іюля. Извѣстно,

Digitized by Google

что войска, собранныя въ настоящемъ году въ лагерѣ подъ Альдершотомъ, состояли изъ трехъ дивизій пѣхоты и бригады кавалеріи. Лѣтнія занятія войскъ начались 25-го іюня и ихъ предполагали кончить 25-го іюля, такъ что приказаніе явиться въ Виндзоръ застало ихъ въ самомъ разгарѣ лагерной жизни. Отъ Альдершота до Виндзора 37½ верстъ. Войска выступили 9-го іюля въ два часа пополудни и дошли въ этотъ день: кавалерія и артилерія—до Аскота, а пѣхотныя части—до Шобгама, отстоящихъ на 24 версты отъ Альдершота. На утро, 10-го, они двинулись дальше двумя разными дорогами и въ тотъ же день въ пять часовъ вечера были на смотру. Смотръ, на которомъ участвовало всего 15,138 человѣкъ, прошелъ весьма хорошо, но результатъ обратнаго движенія въ Альдершотъ былъ неожиданный и вызвалъ всеобщее удивленіе.

Войска покинули Виндзоръ въ восьмомъ часу вечера и дошли до Шобгама (13½ верстъ) только поздно ночью. Пѣхота пришла туда въ 11½ часовъ вечера, *потерявъ 250 чел. отсталыми;* кавалерія подошла во 2-мъ часу утра, такъ что маневры, назначенные на 11-е число, пришлось отмѣнить. Эти обстоятельства, безъ сомнѣнія, не могли не поразить каждаго, а потому газеты подняли цѣлую бурю по поводу альдершотскаго смотра. Онѣ пришли къ тому заключенію, что если это явленіе нормальное, то англійская пѣхота должна считаться совершенно неподготовленною для военныхъ дѣйствій, что она значительно ниже въ отношеніи выносливости армій другихъ странъ, и что надо принять мѣры, чтобы заботы и издержки, истраченныя на армію, приносили иные результаты.

Другія газеты приводили нѣсколько смягчающихъ обстоятельствъ, объясняющихъ большую цифру отсталыхъ; онѣ указывали на жаркую погоду, несоотвѣтственное продовольствіе, дурное распредѣленіе марша и проч. Во всякомъ случаѣ, замѣченный фактъ возбудилъ всеобщее вниманіе и, вѣроятно, не будетъ оставленъ безъ послѣдствій военнымъ министромъ.

---

*Гарнизонъ Мальты* къ началу августа состоялъ изъ: 27-го, 42-го, 71-го, 98-го и 101-го пѣхотныхъ полковъ; 13-й, 14-й, 15-й, 16-й, 17-й и 18-й батарей 10-й бригады крѣпостной артилеріи; 1-й батареи 11-й бригады крѣпостной артилеріи и 20-й и 21-й саперныхъ ротъ.

Къ тому же времени въ составъ *гибралтарскаго гарнизона* входили: 1-й баталіонъ 4-го пѣхотнаго полка; 2-ые баталіоны 23-го, 69-го и 102-го пѣхотныхъ полковъ; 2-й баталіонъ стрѣлковой бригады; 15-я, 16-я, 17-я и 18-я батареи 7-й бригады крѣпостной артилеріи, 2-я, 3-я

Digitized by Google

и 4-я батареи 11-й бригады крѣпостной артилеріи и, наконецъ, 3-я, 8-я, 25-я и 29-я саперныя роты.

---

Приводимъ нѣсколько данныхъ о современномъ личномъ составѣ англійскаго военнаго флота.

Личный составъ флота дѣлится на нѣсколько категорій: 1) экипажъ кораблей, къ которому принадлежатъ морскіе офицеры, инженеры, корабельные священники, доктора, матросы и корабельные юнги; численность его 33,000 съ 7,000 корабельныхъ юнговъ; 2) морскія войска, охраняющія военныя гавани, арсеналы, доки; они также несутъ службу и на корабляхъ. Морскія войска состоятъ изъ: а) морской пѣхоты, состоящей изъ 11о ротъ, соединенныхъ въ четыре дивизіи; штатный составъ роты: 3 офицера и 120 унтеръ-офицеровъ и нижнихъ чиновъ; вооружены ружьями Генри-Мартини; и б) морской артилеріи, образующей одну дивизію въ 24 роты. Общая численность морскихъ войскъ доходитъ до 14,000 человѣкъ; 3) береговая стража силою въ 4,300 человѣкъ, организованная изъ отставныхъ; она предназначена для помощи береговой полиціи; 4) морской резервъ, въ которомъ числится около 20,000 человѣкъ. Люди резерва, назначаемые для пополненія флотскихъ экипажей, должны предварительно пробыть извѣстное время на морѣ и, кромѣ того, обязаны являться ежегодно на 28 дней для морскихъ упражненій; 5) пенсіонеры: моряки, прослужившіе десять лѣтъ, освобождаются отъ дѣйствительной службы съ извѣстною пенсіею и образуютъ особый родъ морскаго резерва, гдѣ каждый обязанъ пробыть еще десять лѣтъ.

Кромѣ вышепоименованныхъ категорій, существуютъ еще баталіоны волонтеровъ, назначаемые для береговой службы и для защиты корабельныхъ верфей и арсеналовъ.

Общее число военныхъ кораблей Англіи равняется 197 съ 1,828 пушками; изъ нихъ: 30 панцырныхъ судовъ, 14 мониторовъ, 3 линейные корабля, 15 фрегатовъ, 27 корветовъ, 33 шлюпки, 55 большихъ и 20 малыхъ канонирокъ.

---

**Испанія.** Королевскій декретъ, обнародованный 27-го іюля текущаго года, установилъ начала новой организаціи испанской арміи и дополнилъ, такимъ образомъ, законъ 10-го января 1877 г., которымъ введена въ Испаніи общеобязательная воинская повинность. Составъ испанской арміи въ послѣднее время былъ слѣдующій. Пѣхота: 40 линейныхъ полковъ, по 2 баталіона въ 8 ротъ; 1 дисциплинарный полкъ; 20 баталіоновъ стрѣлковъ, по 8 ротъ въ баталіонѣ; 80 резервныхъ баталіоновъ, по 8 ротъ

Digitized by Google

въ каждомъ; изъ нихъ 40 баталіоновъ мобилизованы, а остальные 40 имѣютъ только кадры. Кавалерія: 24 полка, по 4 эскадрона въ каждомъ; 2 отдѣльные эскадрона. Артилерія: 5 пѣшихъ полковъ, по 2 баталіона въ 6 ротъ; 4 ѣздящихъ полка, по 4 батареи; 2 осадныхъ полка, по 4 батареи; 3 горныхъ полка, по 6 батарей; 1 ремонтный эскадронъ. Инженерныя войска: 3 полка минеровъ, по 2 баталіона въ 6 ротъ; 1 полкъ, состоящій изъ понтонеровъ, телеграфистовъ, желѣзно-дорожныхъ рабочихъ, въ 2 баталіона по 4 роты.

Главнѣйшія измѣненія, введенныя декретомъ 27-го іюля, состоятъ въ слѣдующемъ. Пѣхота: каждый стрѣлковый баталіонъ и баталіонъ линейнаго полка впредь будетъ состоять изъ четырехъ дѣйствующихъ ротъ и двухъ ротъ резерва, причемъ послѣднія въ мирное время будутъ имѣть лишь одни кадры. Въ военное время резерныя роты занимаются подготовкою людей, назначенныхъ для пополненія дѣйствующихъ ротъ, численный составъ которыхъ будетъ увеличенъ до 250 человѣкъ въ каждой ротѣ. Въ послѣднемъ случаѣ численность резервной роты будетъ равняться численности дѣйствующей.

Число линейныхъ полковъ увеличится съ 40 на 60. Число стрѣлковыхъ баталіоновъ останется то же. Образованы 100 новыхъ четырехротныхъ резервныхъ баталіоновъ; число ихъ можетъ быть, въ случаѣ надобности, увеличено. Въ мирное время они имѣютъ одни кадры, а при мобилизаціи получаютъ организацію баталіоновъ дѣйствующей арміи.

Кавалерія дѣйствующей арміи остается безъ измѣненія; образованы 20 резервныхъ эскадроновъ, имѣющихъ въ мирное время кадры.

Артилерія реорганизована значительно. Декретомъ 27-го іюля сформированъ 5-й ѣздящій артилерійскій полкъ и установлено, что впредь каждый изъ ѣздящихъ, осадныхъ и горныхъ полковъ артилеріи будетъ имѣть по шести батарей, причемъ шестыя батареи, не имѣющія орудій, въ военное время формируютъ парки: два для артилеріи и одинъ для пѣхоты. Для того, чтобы дать возможность привести въ исполненіе вышеизложенную мѣру, число батарей каждаго баталіона пяти пѣшихъ артилерійскихъ полковъ сокращено съ шести на четыре. Кромѣ того, образованы особыя комиссіи, на обязанности которыхъ лежитъ веденіе списковъ резервистовъ.

Инженерныя войска увеличились однимъ (4-мъ) полкомъ минеровъ; каждый изъ четырехъ полковъ этого рода оружія будетъ состоять изъ 2 баталіоновъ по 4 роты.

Когда декретъ 27-го іюля будетъ приведенъ въ исполненіе, испанская армія будетъ имѣть слѣдующій составъ. Пѣхота: 60 линейныхъ полковъ, по 2 баталіона въ 6 ротъ, изъ которыхъ 4 дѣйствующія и

Digitized by Google

2 резервныя; 1 дисциплинарный полкъ; 20 стрѣлковыхъ баталіоновъ, по 6 ротъ, изъ которыхъ 4 дѣйствующія и 2 резервныя, и 100 резервныхъ баталіоновъ, по 4 роты въ каждомъ. Кавалерія: 24 полка, по 4 эскадрона; 2 отдѣльныхъ эскадрона; 20 резервныхъ эскадроновъ, имѣющихъ въ мирное время только кадры. Артилерія: 5 пѣшихъ артилерійскихъ полковъ, по 2 баталіона въ 4 батареи; 5 ѣздящихъ артилерійскихъ полковъ, по 6 батарей; 2 полка осадной артилеріи, по 6 батарей; 3 горныхъ артилерійскихъ полка, по 6 батарей; 1 ремонтный эскадронъ. Инженерныя войска: 4 полка минеровъ, по 2 баталіона въ 4 роты; 1 полкъ понтонеровъ, телеграфистовъ, желѣзно-дорожныхъ рабочихъ, состоящій тоже изъ 2 баталіоновъ по 4 роты.

---

Италія. 1-го сентября въ Италіи вошли въ силу распоряженія военнаго министра объ организаціи подвижной милиціи. Хотя эти распоряженія были мотивированы необходимостью сообразовать кадры подвижной милиціи съ новымъ военно-територіальнымъ дѣленіемъ королевства, но, въ сущности, результатомъ ихъ оказалось созданіе сильной вспомогательной арміи. Вотъ краткій очеркъ принятыхъ вновь мѣръ.

За исключеніемъ войскъ, набираемыхъ въ Сардиніи и предназначенныхъ для мѣстной службы на островѣ, въ составъ подвижной милиціи входятъ: 120 пѣхотныхъ линейныхъ баталіоновъ; 20 баталіоновъ стрѣлковъ; 30 батарей полевой артилеріи, сгрупированныхъ въ 10 бригадъ, по 3 батареи въ каждой; 20 ротъ крѣпостной артилеріи; 10 ротъ артилерійскаго обоза; 10 саперныхъ ротъ.

Затѣмъ, организованы слѣдующія вспомогательныя учрежденія: 10 санитарныхъ отдѣленій, образующихъ дивизіонные лазареты; 10 полевыхъ госпиталей; 5 отдѣленій хлѣбопекарень; 10 отдѣленій, завѣдующихъ продовольствіемъ войскъ.

Общій составъ подвижной милиціи разсчитанъ такимъ образомъ, чтобы изъ него можно было организовать десять дивизій, по одной въ вѣдѣніи каждаго изъ вновь образованныхъ армейскихъ корпусовъ. Составъ этихъ дивизій слѣдующій: штабъ дивизіи, управленія: артилерійское, санитарное, интендантское; войска: 2 бригады пѣхоты, состоящія изъ 4 полковъ или 12 баталіоновъ, по 4 роты въ каждомъ; 2 баталіона стрѣлковъ, по 4 роты въ баталіонѣ; 1 артилерійская бригада въ 3 батареи; рота саперовъ; вспомогательныя учрежденія: дивизіонный артилерійскій паркъ, дивизіонный лазаретъ, полевой госпиталь, хозяйственное отдѣленіе и хлѣбопекарня. Корпусные обозы и парки, команды понтонеровъ и телеграфистовъ будутъ образованы только въ случаѣ

Digitized by Google

сгруппированія дивизій полевой милиціи въ корпуса. Кадры и численный составъ полковъ, баталіоновъ, ротъ, батарей и всѣхъ вспомогательныхъ учрежденій тѣ же, что и въ дѣйствующей арміи. Военный министръ ежегодно назначаетъ офицеровъ дѣйствующей арміи и кадровъ резерва для командованія полками и баталіонами подвижной милиціи. Роты подвижной милиціи будутъ комплектоваться людьми первой категоріи, уволенными изъ дѣйствующей арміи и внесенными въ списки подвижной милиціи. Люди второй категоріи составятъ резервъ ротъ подвижной милиціи. Точно также формируются и роты стрѣлковъ. Организація полевой артилеріи подвижной милиціи производится вполнѣ на счетъ полевой артилеріи дѣйствующей арміи. Каждый полкъ послѣдней отчисляетъ отъ себя: 1 бригаду въ 3 батареи, въ 6 или 8 орудій, смотря по имѣющемуся въ его распоряженіи наличному составу, и 1 дивизіонный паркъ. Затѣмъ, на сформированіе прислуги къ орудіямъ подвижной милиціи идутъ отпускные артилеристы, внесенные въ списки подвижной милиціи, а равно и отпускные кавалеристы, причемъ послѣдніе призываются исключительно къ службѣ въ обозѣ. Отпускные второй категоріи составятъ резервы. Каждый изъ четырехъ полковъ крѣпостной артилеріи доставляетъ подвижной милиціи пять ротъ; это же число ротъ доставляетъ и каждый саперный полкъ. При мобилизаціи подвижной милиціи организуются кадры резерва, численный составъ которыхъ равняется четвертой части мобилизованныхъ войскъ.

Дивизія подвижной милиціи, назначенная спеціально для службы въ Сардиніи, составлена нѣсколько иначе, чѣмъ остальныя дивизіи. Въ ея составъ входятъ: 3 полка пѣхоты, всего 9 баталіоновъ по 4 роты; полубаталіонъ стрѣлковъ; 1 эскадронъ кавалеріи, состоящій изъ 4 взводовъ; 1 артилерійская бригада, имѣющая 2 батареи; 2 взвода саперовъ, команда карабинеровъ и санитарное отдѣленіе.

Такова, въ общихъ чертахъ, организація вспомогательной италіанской арміи, увеличивающей ровно вдвое численность существовавшихъ доселѣ вооруженныхъ силъ Италіи. Военное министерство съ необычайной дѣятельностью приступило къ заготовкѣ обмундированія, снаряженія и вообще къ устройству матеріальной части новой арміи.

Не менѣе дѣятельно заняты были въ Италіи и обученіемъ войскъ въ теченіе лѣта. Двѣ трети италіанской арміи были собраны въ лагерные сборы на іюль и августъ мѣсяцы для обученія совокупнымъ дѣствіямъ всѣхъ трехъ родовъ войскъ. Въ раіонѣ каждаго армейскаго корпуса было устроено по нѣсколько небольшихъ лагерей, гдѣ войска отбывали свои двадцать-пять дней лагерныхъ сборовъ. Затѣмъ, части

Digitized by Google

нѣкоторыхъ корпусовъ были соединены вмѣстѣ для общихъ маневровъ, какъ односторонніхъ, такъ и двусторонніхъ.

---

Сообщаемъ нѣсколько свѣдѣній о проектѣ *работъ для защиты Рима*. Первый планъ римскихъ укрѣпленій былъ предложенъ комисіею, выработавшею общій планъ защиты государства, и состоялъ въ устройствѣ вокругъ существующей крѣпостной ограды двухъ линій отдѣльныхъ фортовъ, причемъ крайняя линія отстояла отъ центра города на 8 или 9 верстъ. Но такъ какъ исполненіе подобнаго проекта требовало большихъ затратъ, то генералу Лонго, члену артилерійскаго и инженернаго комитета, было поручено выработать новый, не столь обширный проектъ. Въ настоящее время проектъ этотъ утвержденъ и начаты работы по его выполненію, подъ руководствомъ генерала Брюцо. На сколько работы эти идутъ быстро, можно судить по тому, что приступаютъ уже къ вооруженію воздвигнутыхъ укрѣпленій. Всего для этой цѣли потребуется 180 орудій; 80 изъ нихъ, калибромъ въ 16 и 24 сантиметра, привезены въ Римъ изъ неаполитанскаго арсенала. Остальныя будутъ доставляться по мѣрѣ хода работъ. Редутъ *Монтэ-Маріо* будетъ вооруженъ пятидесятью пушками.

---

По словамъ италіанской военной газеты «Esercito», въ Италіи приступлено къ *организаціи бригадъ горной артилеріи*. Первая бригада должна быть немедленно сформирована въ Туринѣ. Какъ матеріальная часть, такъ и личный составъ, нужные для этой цѣли, будутъ доставлены горными батареями 12-го, 13-го и 14-го крѣпостныхъ артилерійскихъ полковъ и, кромѣ того, будетъ сформирована одна новая батарея. Горная батарея 11-го артилерійскаго полка останется въ Палермо, такъ какъ она входитъ въ составъ войскъ, назначенныхъ спеціально для службы въ Сициліи.

Мѣра эта дастъ возможность извлечь изъ горныхъ батарей пользу болѣе значительную, чѣмъ то было до сихъ поръ. Дѣйствительно, горныя батареи, отдѣленныя отъ крѣпостной артилеріи, могутъ быть употреблены въ дѣло самостоятельно, сообразно мѣстности и своимъ свойствамъ. По всей вѣроятности, въ непродолжительномъ будущемъ, послѣдуетъ образованіе второй бригады горной артилеріи, назначенной для защиты Альпъ съ сѣверо-востока.

---

Величина контингента первой категоріи класса 1877 г. въ Италіи опредѣлена въ 65,000 человѣкъ. Въ іюлѣ состоялось повелѣніе о призывѣ молодыхъ людей этого класса, причемъ занятія ревизіонныхъ со-

Digitized by Google

вѣтовъ распредѣлены слѣдующимъ образомъ: 16-го іюля открытіе обыкновенной сессіи совѣтовъ; 20-го августа начнется вынутіе жребія во всѣхъ участкахъ; оно должно окончиться 24-го сентября; окончательная повѣрка и зачисленіе на службу будутъ производиться съ 27-го октября по 22-е декабря, день закрытія обыкновенной сессіи ревизіонныхъ совѣтовъ.

---

**Австрія.** Работы по изготовленію новой матеріальной части полевой артилеріи идутъ въ Австріи съ замѣчательною быстротою; въ настоящее время уже приготовлено до 2,000 пушекъ, 2,730 лафетовъ, 2,370 зарядныхъ ящиковъ второй линіи, 5,070 зарядныхъ ящиковъ первой линіи, 1.030,080 снарядовъ и соотвѣтствующее число разныхъ принадлежностей, необходимыхъ для полнаго снаряженія новыхъ орудій. Число рабочихъ въ вѣнскомъ арсеналѣ значительно увеличено; теперь тамъ ежедневно работаютъ 2,200 человѣкъ, причемъ рабочій день продолженъ съ 10 до 12 часовъ; мало того, многіе частные заводы австро-венгерской монархіи принимаютъ участіе въ работахъ артилерійскаго вѣдомства. Самою трудною частью въ общей массѣ работъ является, безспорно, изготовленіе орудій. Въ первый годъ (1876) по началу фабрикаціи было изготовлено 1,300 пушекъ, что составитъ около 100 орудій въ мѣсяцъ, и такъ какъ для полнаго вооруженія всѣхъ полковъ полевой артилеріи потребно 1,500 орудій, то можно считать, что къ срединѣ текущаго года оно будетъ закончено. Въ іюнѣ 1876 году пришли къ убѣжденію, что лафеты и зарядные ящики не вполнѣ соотвѣтствовали предположенной цѣли и должны быть измѣнены; отсюда вытекала необходимость въ новыхъ опытахъ. При началѣ работъ, 150 лафетовъ были изготовлены частными заводами, и хотя они были приняты, но оказалось, что во многомъ уступаютъ лафетамъ, изготовленнымъ въ арсеналахъ правительства; послѣднихъ приготовляется по 45 въ недѣлю. Всѣ затрудненія, явившіяся при началѣ фабрикаціи снарядовъ, впослѣдствіи были устранены. Изготовленіе различныхъ артилерійскихъ принадлежностей помощью совершенно новыхъ машинъ представило большое затрудненіе, такъ что необходимость заставила приготовлять ихъ всѣ въ казенныхъ арсеналахъ. Работы на частныхъ заводахъ производятся подъ наблюденіемъ и контролемъ артилерійскихъ офицеровъ. Въ началѣ казалось почти невозможнымъ пріучить рабочихъ къ совершенно новымъ для нихъ занятіямъ, но потомъ дѣло уладилось, и все заставляетъ предполагать, что въ скоромъ времени вся полевая артилерія Австро-Венгріи будетъ снабжена новой матеріальною частью.

---

Digitized by Google

**Швеція.** Въ 1876 году въ Швеціи были произведены интересные опыты надъ ружьями различныхъ системъ. Испытывались шесть ружей: Ремингтона, Маузера, Пьери, два образца системы Шаспо (калибръ въ 10,5 и въ 11 милиметровъ) и ружье Генри-Мартини. Наиболѣе отлогую траекторію и наибольшую дѣйствительность на близкихъ дистанціяхъ дали ружья Шаспо; за ними идетъ ружье Маузера. При стрѣльбѣ на разстояніе 3,000 футовъ, наиболѣе отлогую траекторію дало ружье Ремингтона; наименѣе отлогую — ружье Генри-Мартини; при стрѣльбѣ на 5,000 футовъ лучшую траекторію дало ружье Шаспо (калибръ 11 милиметровъ), а худшую — ружье Генри-Мартини; ружье Маузера при стрѣльбѣ на 3,000 футовъ занимаетъ второе мѣсто, а при стрѣльбѣ на 5,000 футовъ — послѣднее. Самая большая отдача замѣчается у ружей, признанныхъ лучшими; она менѣе значительна у ружей Маузера и Шаспо малаго калибра.

Въ Швеціи же произведены были лѣтомъ текущаго года опыты надъ митральезами, изготовленными для флота фирмою Пальмкранцъ и К°. Опыты эти показали, что вновь изобрѣтенныя орудія съ успѣхомъ могутъ дѣйствовать противъ миноносныхъ шлюпокъ. Три, одинъ за другимъ поставленные щита изъ прокатнаго желѣза, толщиною въ три четверти дюйма, были пробиты свинцовыми пулями картечницъ; 40 патроновъ выпускается въ теченіе 18 секундъ.

**Швейцарія.** Недавно въ Швейцаріи были собраны свѣдѣнія о личномъ и подвижномъ составѣ желѣзныхъ дорогъ, съ цѣлью узнать, на что въ этомъ отношеніи можетъ разсчитывать военное министерство, въ случаѣ мобилизаціи войскъ. Свѣдѣнія эти выразились въ слѣдующихъ цифрахъ:

Личный составъ желѣзныхъ дорогъ:

| | | |
|---|---|---|
| Служащихъ | по администраціи . . . | 725 |
| » | на станціяхъ . . . . | 5,754 |
| » | по движенію. . . . . | 1,002 |
| » | по ремонту пути . . . | 3,057 |
| » | въ службѣ тракцій. . . | 950 |
| » | въ мастерскихъ. . . . | 1,738 |
| | Итого. . | 13,286. |

Въ эту цифру не вошли поденные рабочіе. Ихъ число равняется общей численности всѣхъ остальныхъ служащихъ.

Подвижной составъ: локомотивовъ 480; пасажирскихъ вагоновъ 1,492 и въ нихъ 64,456 мѣстъ; товарныхъ вагоновъ 7,646 и въ нихъ 19,533 мѣста для лошадей. Эксплуатируется болѣе 2,100 кило-



Digitized by Google

метровъ желѣзныхъ дорогъ; ежедневный пробѣгъ на всей сѣти равняется 28,000 километровъ.

Швейцарскій федеральный совѣтъ постановилъ, что тарифъ на вывозъ лошадей, съ 27-го іюля текущаго года, возвышается до 800 франковъ съ лошади. Мѣра эта мотивирована тѣмъ, что Германія и Австрія окончательно запретили вывозъ лошадей, и запрещеніе это вдвойнѣ невыгодно отозвалось на Швейцаріи, затруднивъ, съ одной стороны, пополненіе арміи верховыми лошадьми, которыя, по большей части, приходили изъ-за границы, и, съ другой, значительно увеличивъ вывозъ лошадей изъ Швейцаріи. Затѣмъ, не довольствуясь принятой мѣрой федеральный совѣтъ постановилъ: представить спеціальный докладъ по этому предмету федеральному собранію, когда оно соберется.

Федеральное собраніе, еще до своего распущенія, асигновало 50,000 франковъ для производства переписи лошадей, годныхъ для службы въ арміи и подлежащихъ реквизиціи, въ случаѣ мобилизаціи. Перепись эта должна была начаться 15-го августа.

В. Н.

Digitized by Google

## ПЛАНЪ ЗИВИНСКАГО СРАЖЕНІЯ 13-го ІЮНЯ.

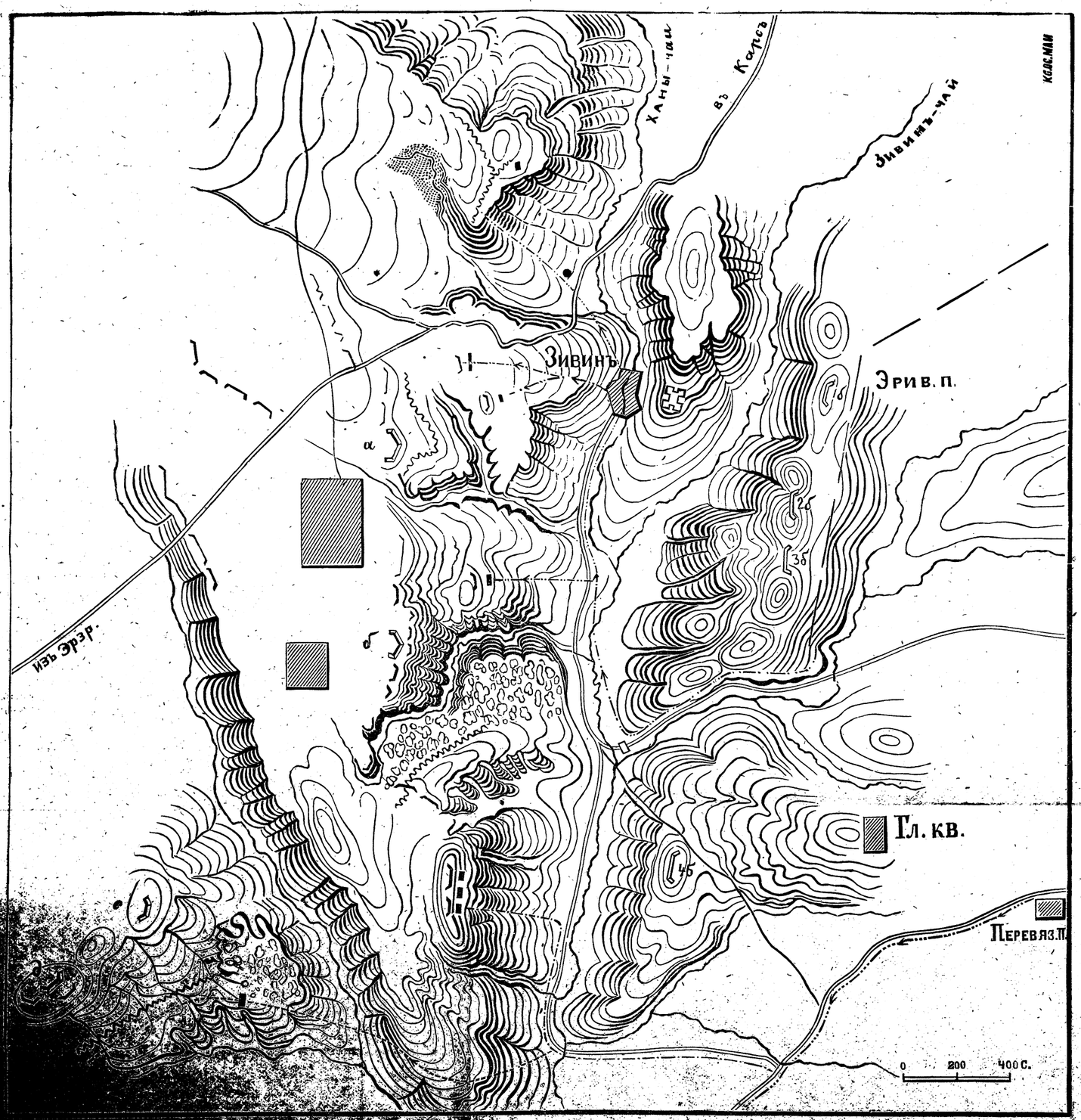


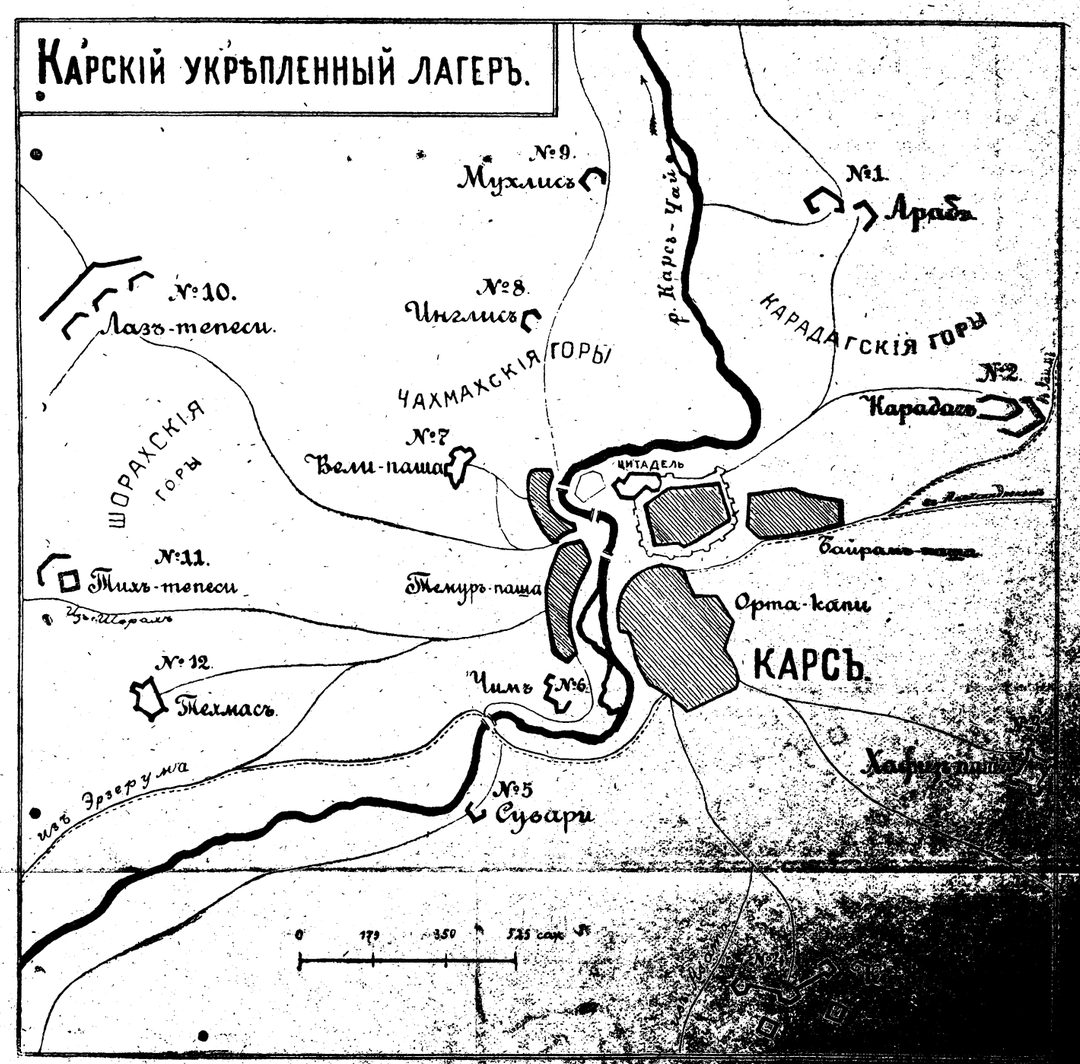

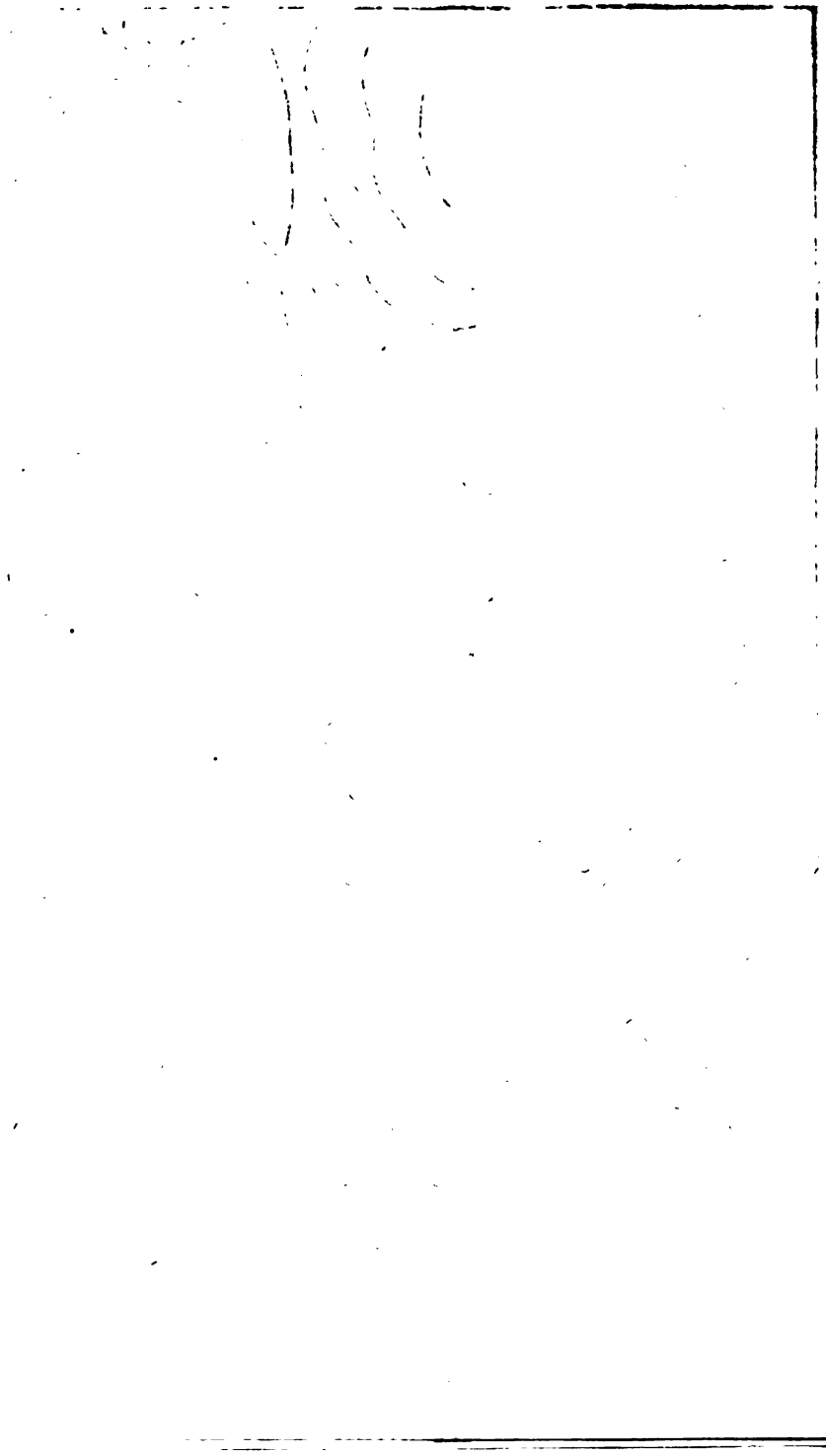

Digitized by Google

# СОДЕРЖАНІЕ

# СТО СЕМНАДЦАТАГО ТОМА.

## № 9-й (СЕНТЯБРЬ).

### I.


СТРАН.

Дѣятельность Тормасова на Кавказѣ. *(Статья первая).* **Н. Дубровинъ** . . . . . 5

Задачи кавалеріи въ современныхъ войнахъ. *(Статья первая).* **Н. З.** . 25

Новыя замѣтки о германской арміи. *(Статья четырнадцатая).* VIII. Казармы и внутренній бытъ. Генеральнаго штаба полковникъ баронъ **Н. Каульбарсъ** . . . . . 44

Киргизская лошадь въ Семирѣчьѣ и Кульджѣ. **А. Ш.** . . . . . 65

Замѣтки о современномъ состояніи италіанской арміи *(Статья первая).* **В. С.** 96

Армія сипаевъ. (По англійскимъ оффиціальнымъ источникамъ). **М. Венюковъ.** . . . . . 110

Письма Мольтке о Турціи. (Briefe über Zustände und Begebenheiten in der Türkei aus den Jahren 1835 bis 1839, von Helmuth von Moltke, Hauptmann im Generalstabe, später General-Feldmarschall. Zweite Auflage. Berlin. 1876. *(Статья вторая).** . . . . . 12

Двадцать пять лѣтъ лейбъ-гвардіи въ Егерскомъ полку (Изъ записокъ стараго егеря). *(Статья шестая).* 1832 — 1840 гг. **Старый егерь.** 142


### II.


**БИБЛІОГРАФІЯ.** Яковъ Петровичъ Баклановъ (Біографическій очеркъ). Составилъ Потто. ******* . . . . . 1

**РУССКОЕ ВОЕННОЕ ОБОЗРѢНІЕ.** Война Россіи съ Турціею въ 1877 году. Указъ Сенату о призывѣ ратниковъ государственнаго ополченія.—Копія съ депеши начальника дипломатической канцеляріи Главнокомандующаго Дѣйствующею арміею къ нашимъ посламъ о жестокомъ обращеніи турокъ съ нашими ранеными. — Военныя дѣйствія въ Европейской Турціи.—Описаніе сраженія подъ кр. Никополемъ 3-го іюля 1877 г. и взятія этой крѣпости (съ чертежомъ). — Описаніе сраженій при Плевно 8-го и 18-го іюля (съ чертежами и планомъ).—Военныя дѣйствія въ Азіятской Турціи.—Описаніе военныхъ дѣйствій Кобулетскаго отряда (съ планомъ). — Дѣйствія Сухумскаго отряда. — Дѣйствія въ Черноморскомъ округѣ. — Описаніе военныхъ дѣйствій Ардаганскаго отряда. — Телеграммы о военныхъ дѣйствіяхъ въ Европейской и Азіятской Турціи, съ 22-го іюля по 23-е августа. . . . . 17

— Общій обзоръ состоянія и дѣятельности всѣхъ частей военнаго министерства за 1875 годъ. *(Статья седьмая).* IX. Иррегуля́рныя войска. 86

— Уставъ о внутренней службѣ въ пѣхотныхъ войскахъ и объяснительная записка къ уставу . . . . . 95

Рѣшенія главнаго военнаго суда за 1877 г. (№№ 93—100). . . . . 167

**ИНОСТРАННОЕ ВОЕННОЕ ОБОЗРѢНІЕ. Англія.** Общій очеркъ состава англійской арміи до 1870 года и послѣдовавшія за симъ перемѣны.—Полки, назначенные для отправленія въ составъ дѣйствующихъ войскъ.—Заказъ транспортныхъ судовъ. — Испытаніе минной лодки.—**Пруссія.** Новый способъ мобилизаціи лошадей.—Комплектованіе стрѣлковой школы въ Шпандау.—Капиталъ генеральнаго штаба. – Страхованіе военной службы. **А. Бальцъ.** . . . . . 176


Digitized by Google

# № 10-й (ОКТЯБРЬ).

## I.


СТРАН.

Дѣятельность Тормасова на Кавказѣ. *(Статья вторая)* **Н. Дубровинъ.** 169

Значеніе войнъ 1866 и 1870—1871 годовъ въ исторіи развитія военнаго искусства. *(Статья первая).* **Н. Шеншинъ.** . . . . . 188

Задачи кавалеріи въ современныхъ войнахъ *(Окончаніе)* **Н. З.** . . . . 226

Нѣсколько словъ объ атакѣ укрѣпленныхъ позицій. **Ар. Эн.** . . . . . 247

Замѣтки командира запаснаго пѣхотнаго баталіона о порядкѣ обученія молодыхъ солдатъ. *Командиръ 52-го запаснаго пѣхотнаго баталіона* **маіоръ Койшевскій** . . . . . 251

Вліяніе развитія коневодства и скотоводства на отправленіе казаками воинской повинности (Военно-статистическій очеркъ). **Н. Красновъ.** 256

Замѣтки о современномъ состояніи италіанской арміи. *(Статья вторая и послѣдняя).* **В. С.** . . . . . 281

Новыя замѣтки о германской арміи. *(Статья пятнадцатая).* VIII. Казармы и внутренній бытъ. Генеральнаго штаба полковникъ **баронъ Н. Каульбарсъ** . . . . . 304

Письма Мольтке о Турціи. (Briefe über Zustände und Begebenheiten in der Türkei aus den Jahren 1835 bis 1839, von Helmuth von Moltke, Hauptmann im Generalstabe, später General-Feldmarschall. Zweite Auflage. Berlin. 1876. *(Статья третья и послѣдняя)**. . . . . 322


## II.


**БИБЛІОГРАФІЯ.** Новая книга о турецкой арміи. *Отоманская армія. Ея современная организація, какъ результатъ закона 1869 года и принятыхъ передъ войною мѣръ. Съ картою корпусныхъ округовъ. Соч.* Г. Збоинскаго *1877 г. (Armée ottomane. Son organisation actuelle, telle qu'elle résulte de l'éxécution de la loi de 1869 et des mesures d'urgence recemment prises, avec une carte des circonscriptions militaires, par* H. Zboinsky 1877) * . . . . . 185

**РУССКОЕ ВОЕННОЕ ОБОЗРѢНІЕ.** Война Россіи съ Турціею въ 1877 году. Военныя дѣйствія въ Европейской Турціи: Бой подъ Плевно 7-го, 8-го и 18-го іюля *(съ чертежомъ и планомъ).*—Дѣйствія Забалканскаго отряда.—Рапортъ генералъ-адъютанта Гурко Великому Князю Главнокомандующему о дѣлахъ 18-го іюля при Ieни-Загрѣ и 19-го іюля при Eски-Загрѣ.—Военныя дѣйствія въ Азіятской Турціи: Описаніе дѣйствій Кобулетскаго отряда, съ 16-го мая по 11-е іюня *(съ планомъ).*—Дѣйствія Ардаганскаго отряда, съ 29-го мая по 19-е іюня *(съ планомъ).*—Дѣйствія подъ Карсомъ, съ 23-го мая по 28-е іюня *(съ планами).*—Аравартанское дѣло 3-го іюня. — Зивинское сраженіе 13-го іюня *(съ планомъ).* Телеграммы о военныхъ дѣйствіяхъ въ Европейской и Азіятской Турціи, съ 23-го августа по 23-е сентября . . . . . 209

— Общій обзоръ состоянія и дѣятельности всѣхъ частей военнаго министерства за 1875 годъ. *(Статья восьмая).* X. Военный совѣтъ. 299

— По поводу преобразованія военно-топографической части. Положеніе о корпусѣ военныхъ топографовъ. . . . . 306

— Рѣшенія главнаго военнаго суда за 1877 г. (№№ 103—131). . . . 335

**ИНОСТРАННОЕ ВОЕННОЕ ОБОЗРѢНІЕ. Англія.** Послѣднія парламентскія пренія о бюджетѣ англійской арміи.—Смотръ въ Виндзорѣ.—Составъ гибралтарскаго гарнизона и гарнизона острова Мальты.—Данныя о личномъ составѣ англійскаго военнаго флота.—**Испанія.** Реорганизація арміи.—**Италія.** Организація подвижной милиціи въ Италіи.—Лагерные сборы въ Италіи.—Проектъ работъ для защиты Рима.—Организація бригады горной артилеріи въ Италіи.—Численность италіанскаго контингента на 1877 годъ.—Ходъ работъ въ **Австріи** по заготовленію новой матеріальной части полевой артилеріи.—Опыты, произведенные въ **Швеціи** надъ ружьями и митральезами.—Свѣдѣнія о личномъ и подвижномъ составѣ швейцарскихъ желѣзныхъ дорогъ.—Возвышеніе тарифа на вывозъ лошадей изъ **Швейцаріи. В. Н.** . . . . . 343



**ОБЪЯВЛЕНІЕ** объ изданіи журнала «Военный Сборникъ» и газеты «Русскій Инвалидъ» за 1877 годъ.



Digitized by Google

# ОБЪЯВЛЕНІЕ

ОБЪ ИЗДАНІИ

ЖУРНАЛА

# ВОЕННЫЙ СБОРНИКЪ

ВМѢСТѢ СЪ ГАЗЕТОЮ

# РУССКІЙ ИНВАЛИДЪ

## въ 1878 году.

---

Съ Высочайшаго соизволенія, въ 1878 году **„Русскій Инвалидъ“**, издаваемый подъ одною общею редакціею съ **„Военнымъ Сборникомъ“, будетъ выходить**, по прежнему, **ежедневно**, кромѣ дней, слѣдующихъ за праздниками, а **„Военный Сборникъ“** ежемѣсячно, книжками до 20 листовъ каждая.

Оба изданія, **„Русскій Инвалидъ“** и **„Военный Сборникъ“**, служа другъ другу необходимымъ дополненіемъ, будутъ: *ежедневная* газета — сообщать главныя официальныя извѣстія и слѣдить за многосторонними текущими событіями въ военномъ мірѣ, а также за явленіями, имѣющими соотношеніе къ военному дѣлу; *ежемѣсячный* журналъ — посвятитъ свои страницы всесторонней разработкѣ собственно военнаго дѣла въ болѣе обширномъ значеніи этой отрасли знаній.

Высочайше утвержденныя програмы обоихъ изданій остаются прежнія.

---

Digitized by Google

## ПРОГРАМА «ВОЕННАГО СБОРНИКА».

**I. Отдѣлъ военныхъ наукъ и литературный:** а) тактика; б) военная исторія; в) военная администрація; г) военная статистика и географія; д) фортификація и артилерія и е) литературныя статьи.

По **тактикѣ** будутъ помѣщаемы премущественно статьи, клонящіяся къ разрѣшенію вопросовъ, возбужденныхъ событіями послѣднихъ войнъ.

По **военной исторіи** будутъ помѣщаемы преимущественно описанія и разборы тѣхъ войнъ и сраженій, въ которыхъ принимали участіе русскія войска. Къ каждому описанію будутъ прилагаемы, если понадобится, соотвѣтствующія карты и планы.

По **военной администраціи**—все относящееся до управленія и хозяйства войскъ, какъ нашихъ, такъ и иностранныхъ.

По **военной статистикѣ и географіи**—обзоръ вооруженныхъ силъ различныхъ государствъ; описанія замѣчательнѣйшихъ театровъ войны.

По **фортификаціи и артилеріи** будутъ помѣщаемы изслѣдованія различныхъ вопросовъ по отношенію ихъ къ дѣйствію войскъ, но возможности, безъ техническихъ подробностей, для обсужденія которыхъ существуютъ у насъ спеціальные журналы.

**Литературныя статьи:** а) разсказы изъ военнаго быта; б) записки военныхъ людей (мемуары); в) путешествія, имѣющія военный интересъ; г) жизнеописанія замѣчательнѣйшихъ военныхъ людей.

**II. Современное обозрѣніе.** Отдѣлъ этотъ будетъ состоять изъ:

1) **Библіографіи**, въ которой помѣщаются: библіографическіе разборы русскихъ и иностранныхъ періодическихъ военныхъ изданій; извлеченія изъ иностранныхъ военныхъ журналовъ; разборы военныхъ книгъ на русскомъ и иностранныхъ языкахъ, а также сочиненій, имѣющихъ по своему содержанію прямую связь съ военнымъ дѣломъ. 2) **Русское военное обозрѣніе**—предположенія и главнѣйшія постановленія правительства по военной части; свѣдѣнія о нашей арміи въ ея служебной и боевой дѣятельности. Рѣшенія главнаго военнаго суда. 3) **Иностранное военное обозрѣніе**—свѣдѣнія о ходѣ военнаго дѣла въ иностранныхъ государствахъ и о военныхъ дѣйствіяхъ иностранныхъ армій.

---

## ПРОГРАМА «РУССКАГО ИНВАЛИДА».

I. **Правительственныя извѣстія.** Сюда войдутъ: Высочайшіе приказы, повелѣнія и манифесты; приказы по военному вѣдомству, главнокомандующихъ и командующихъ войсками, циркуляры главнаго штаба и другихъ главныхъ управленій; извлеченія изъ главнѣйшихъ распоряженій по другимъ министерствамъ и управленіямъ, имѣющихъ соотношеніе съ военною частію, и проч.

II. **Объяснительныя статьи по военнымъ вопросамъ.** Въ этомъ отдѣлѣ будутъ помѣщаться статьи, имѣющія цѣлью разъяснять главныя правительственныя постановленія по военной части.

III. **Военныя статьи и корреспонденціи.** Сюда войдутъ: извѣстія о военныхъ дѣйствіяхъ русскихъ и иностранныхъ армій; свѣдѣнія о занятіяхъ и о бытѣ войскъ; свѣдѣнія о разнаго рода улучшеніяхъ и нововведеніяхъ въ устройствѣ русской и иностранныхъ армій; краткія извлеченія изъ отчетовъ военныхъ управленій и войсковыхъ начальниковъ; статьи по различнымъ военнымъ вопросамъ, представляющія текущій интересъ и требующія безотлагательнаго сообщенія читателямъ для вызова ихъ мнѣній.

IV. **Телеграммы и извѣстія о замѣчательныхъ происшествіяхъ, отечественныхъ и заграничныхъ.**

Digitized by Google

При телеграмахъ будутъ помѣщаемы необходимыя объясненія; извѣстія же будутъ преимущественно помѣщаться такія, которыя могутъ интересовать военное сословіе.

V. **Библіографическіе отзывы** о книгахъ и статьяхъ, заслуживающихъ вниманія въ смыслѣ обще-военнаго образованія.

VI. **Казенныя и частныя объявленія.**

---

Вполнѣ сознавая всю важность задачи, возложенной на журналъ **„Военный Сборникъ“** и соединенную съ нимъ газету **„Русскій Инвалидъ“**, главная редакція этихъ изданій, принимая всѣ зависящія отъ нея мѣры для возможно лучшаго выполненія Высочайше утвержденныхъ программъ, въ то же время надѣется на дружное содѣйствіе членовъ военнаго общества, безъ котораго усилія редакціи не вполнѣ бы достигли своей цѣли.

---

Желающіе помѣщать свои статьи въ **„Военномъ Сборникѣ“** и въ **„Русскомъ Инвалидѣ“** благоволятъ доставлять ихъ въ редакцію журнала. Въ случаѣ одобренія статьи, она будетъ напечатана; въ случаѣ неодобренія — возвращается автору, *по его личному востребованію, или довѣренному отъ него лицу, безъ всякихъ объясненій, и затѣмъ неодобренныя статьи, высланныя какъ для «Военнаго Сборника», такъ и для «Русскаго Инвалида», по истеченіи: первыя—годоваго, а послѣднія—четырехмѣсячнаго срока, редакція уничтожаетъ.*

При этомъ редакція проситъ: въ статьяхъ переводныхъ или составленныхъ по нѣсколькимъ сочиненіямъ обозначать источники; подъ статьями *четко* подписывать свои имена и адресы; причемъ, по желанію авторовъ, имена ихъ могутъ быть скрыты отъ публики и останутся извѣстны только редакціи; статьи же и письма *неподписанныя* редакція печатать не можетъ.

Вознагражденіе за статьи, помѣщаемыя въ **„Военномъ Сборникѣ“**, опредѣлено: за переводы отъ 12 до 20 руб. съ печатнаго листа, за извлеченія и компиляціи до 30 руб., а за оригинальныя статьи до 50 руб. и, въ нѣкоторыхъ случаяхъ, и болѣе. Вознагражденіе за статьи, помѣщаемыя въ **„Русскомъ Инвалидѣ“**, будетъ основываться на вышеприведенномъ разсчетѣ.

Авторы статей, помѣщаемыхъ въ **„Военномъ Сборникѣ“**, имѣютъ право на полученіе 20 отдѣльныхъ оттисковъ своихъ статей; желающихъ этого просятъ обозначать на рукописяхъ.

---

Digitized by Google

# УСЛОВІЯ ПОДПИСКИ.

Подписка на „**Военный Сборникъ**“ и „**Русскій Инвалидъ**“ на 1878 годъ принимается въ С.-Петербургѣ, **въ главной конторѣ редакціи** означенныхъ изданій: на Надеждинской, домъ Трута, № 42.

Въ видахъ возможно обширнѣйшаго распространенія „**Военнаго Сборника**“ и „**Русскаго Инвалида**“ въ арміи, подписная цѣна этимъ изданіямъ назначается:

За годовое изданіе обоихъ журналовъ *вмѣстѣ*, т. е. „**Военнаго Сборника**“, выходящаго *ежемѣсячно*, книжками до **30** листовъ и болѣе, и „**Русскаго Инвалида**“, выходящаго *ежедневно*, кромѣ дней, слѣдующихъ за праздниками — **десять** рублей, съ пересылкою и доставкою въ Петербургѣ на домъ.

Желающіе получать **одинъ** „**Военный Сборникъ**“ платятъ за оный — въ годъ **семь р. пятьдесятъ коп.** съ пересылкою и доставкою въ Петербургѣ на домъ. На сроки подписка на „**Военный Сборникъ**“ не допускается.

Желающіе получать **одинъ** „**Русскій Инвалидъ**“, платятъ за оный — въ годъ **семь р. пятьдесятъ коп.**, съ пересылкою и доставкою въ Петербургѣ на домъ.

Желающіе получать „Русскій Инвалидъ“ на сроки, платятъ:

За полгода, съ пересылкою и доставкою на домъ **4 р. 80 к.**

За три мѣсяца . . . . . **3** „ — „

За одинъ мѣсяцъ . . . . . **1** „ **20** „

Отдѣльные нумера газеты продаются по **5 коп.**

При семъ редакція покорнѣйше проситъ гг. иногородныхъ подписчиковъ, при высылкѣ требованій на журналы, четко подписывать свое званіе и фамилію, и непремѣнно означать ту почтовую контору, въ которую должны быть высланы журналы. При неисполненіи сего условія, редакція не отвѣчаетъ за своевременную и акуратную доставку журналовъ (*).

**При перемѣнѣ адреса изъ одного мѣста въ другое, кромѣ Петербурга, необходимо высылать каждый разъ марками на 10 копѣекъ.**

**При перемѣнѣ же адреса городскаго (Петербургскаго) на иногородный и обратно, иногороднаго на городской,—вносить за «Военный Сборникъ» 60 коп. и за «Русскій Инвалидъ»—по срокамъ, пересылочныя деньги: за 11 мѣсяцевъ 1 р. 20 к., за 10 м. 1 р. 15 к., за 9 м. 1 р., за 8 м. 90 к., за 7 м. 80 к., за 6 м. 75 к., за 5 м. 65 к., за 4 м. 55 к., за 3 м. 50 к., за 2 м. 40 к., за 1 м. 20 к.**

**ПОДПИСКА НА ЖУРНАЛЫ БЕЗЪ ДОСТАВКИ НЕ ПРИНИМАЕТСЯ.**

---

ГЛАВНЫЙ РЕДАКТОРЪ ЖУРНАЛА „ВОЕННЫЙ СБОРНИКЪ“ И ВОЕННОЙ ГАЗЕТЫ „РУССКІЙ ИНВАЛИДЪ“
Генеральнаго Штаба Генералъ-Маіоръ **ЛАВРЕНТЬЕВЪ**

(*) Вслѣдствіе сообщенія почтоваго департамента, редакція проситъ гг. подписчиковъ заявленія о неполученіи кѣмъ либо журнала или газеты дѣлать своевременно т. е. не позже, какъ по полученіи слѣдующаго нумера, высылать при этомъ и *удостовѣреніе почтовой конторы* о неполученіи въ оной нумера.

Digitized by Google

Digitized by Google

Digitized by Google

Rp 1057
xx (1877) T. CXVII,
N. 10

Digitized by Google